

華南永昌永昌證券投資信託基金

公開說明書

一、基金名稱：華南永昌永昌證券投資信託基金

二、基金種類：股票型

三、基本投資方針：

經理公司應以分散風險、確保基金之安全，並積極追求長期之投資利得及維持收益之安定為目標。以誠信原則及專業經營方式，將本基金投資於中華民國境內之上市或上櫃公司股票、台灣存託憑證、政府公債、公司債(含次順位公司債)，可轉換公司債、附認股權公司債、無擔保公司債、金融債券(含次順位金融債券)、短期票券、承銷股票、其他證券投資信託基金之受益憑證、依金融資產證券化條例公開招募之受益證券或資產基礎證券及依不動產證券化條例募集之封閉型不動產投資信託基金受益證券或不動產資產信託受益證券，及經金管會核准於國內募集發行之國外金融組織債券、其他有價證券及其他基金管理辦法所規定或經金管會核准事項之投資，以謀求長期性最高資本利得及投資收益。

四、基金型態：開放式

五、投資地區：本基金投資於國內之有價證券

六、計價幣別：新台幣

七、本次核准發行總面額：新臺幣伍拾億元

八、本次核准發行受益權單位數：伍億個單位

九、保本型基金之保證機構名稱：無。(本基金為股票型基金)

十、證券投資信託事業名稱：華南永昌證券投資信託股份有限公司

十一、注意事項：

(一) 本基金經金融監督管理委員會核准或同意生效，惟不表示本基金絕無風險。本證券投資信託事業以往之經理績效不保證本基金之最低投資收益；本證券投資信託事業除盡善良管理人之注意義務外，不負責本基金之盈虧，亦不保證最低之收益。

(二) 本基金運用限制及投資風險揭露請詳見第14頁至第17頁及第20頁至23頁。

(三) 本公開說明書之內容如有虛偽或隱匿之情事者，應由本證券投資信託事業與負責人及其他曾在公開說明書上簽章者依法負責。

(四) 本基金投資無受存款保障、保險安定基金或其他相關機制之保障，投資人需自負盈虧。基金投資可能產生的最大損失為全部本金。

(五) 金融商品或服務所生紛爭之處理及申訴管道：投資人就金融消費爭議事件應先向本公司提出申訴，本公司聯絡專線：(02)2719-6688，若投資人不接受處理結果者，得向中華民國證券投資信託暨顧問商業同業公會或金融消費爭議處理機構申請評議。中華民國證券投資信託暨顧問商業同業公會電話：(02)2581-7288，財團法人金融消費評議中心電話：(02)2316-1288。

(六) 查詢本公開說明書之網址為：

1. 本公司網站：<http://www.hnfunds.com.tw>

2. 公開資訊觀測站：<http://mops.twse.com.tw>。

封裏

(一)基金經理公司名稱、地址、網址及電話：

華南永昌證券投資信託股份有限公司

地 址：台北市民生東路四段54號3樓之1

電話：(02)2719-6688

網 址：www.hnfunds.com.tw

發 言 人：吳嘉欽

職稱：總經理

電子郵件信箱：services@hnfunds.com.tw

(二)基金保管機構之名稱、地址、網址及電話：

名 稱：聯邦商業銀行股份有限公司

地 址：台北市松山區民生東路3段109號1、2樓

電話：(02)2718-0001

網 址：www.ubot.com.tw

(三)受託管理機構之名稱、地址、網址及電話：無。

(四)國外投資顧問公司之名稱、地址、網址及電話：無。

(五)國外受託保管機構之名稱、地址、網址及電話：無。

(六)基金保證機構之名稱、地址、網址及電話：無。

(七)受益憑證簽證機構之名稱、地址、網址及電話：無。

(八)受益憑證事務代理機構之名稱、地址、網址及電話：無。

(九)基金之財務報告簽證會計師姓名、事務所名稱、地址、網址及電話：

會計師姓名：梁盛泰、廖婉怡

電話：(02)2545-9988

事務所名稱：勤業眾信聯合會計師事務所

地 址：台北市松仁路100號20樓

網 址：www.deloitte.com.tw

(十)經理公司或本基金信用評等機構之名稱、地址、網址及電話：無。

(十一)公開說明書之分送計畫：

本基金之公開說明書於營業時間內陳列於經理公司，投資人可親取或以來電、傳真、來信索取或直接至本公司網站(<http://www.hnfunds.com.tw>)及公開資訊觀測站(<http://mops.tse.com.tw>)查閱，本公司亦將依投資人之需求，以郵寄或e-mail的方式提供。

【目錄】

| | |
|---|----|
| 【基金概況】 | 5 |
| 壹、基金簡介 | 5 |
| 貳、基金性質 | 10 |
| 參、證券投資信託事業、基金保管機構之職責 | 10 |
| 肆、基金投資 | 14 |
| 伍、投資風險揭露 | 20 |
| 陸、收益分配 | 23 |
| 柒、申購受益憑證 | 23 |
| 捌、買回受益憑證 | 26 |
| 玖、受益人之權利及費用負擔 | 28 |
| 拾、基金之資訊揭露 | 30 |
| 拾壹、基金運用狀況 | 32 |
| 【證券投資信託契約主要內容】 | 35 |
| 壹、基金名稱、證券投資信託事業名稱、基金保管機構名稱及基金存續期間 | 35 |
| 貳、基金發行總面額及受益權單位總數 | 35 |
| 參、受益憑證之發行及簽證 | 35 |
| 肆、受益憑證之申購 | 35 |
| 伍、基金之成立與不成立 | 36 |
| 陸、受益憑證上市及終止上市 | 36 |
| 柒、基金之資產 | 36 |
| 捌、基金應負擔之費用 | 36 |
| 玖、受益人之權利、義務與責任 | 37 |
| 拾、證券投資信託事業之權利、義務與責任 | 37 |
| 拾壹、基金保管機構之權利、義務與責任 | 38 |
| 拾貳、運用基金投資證券之基本方針及範圍 | 38 |
| 拾參、收益分配 | 38 |
| 拾肆、受益憑證之買回 | 38 |
| 拾伍、基金淨資產價值及受益權單位淨資產價值之計算 | 38 |
| 拾陸、證券投資信託事業之更換 | 38 |
| 拾柒、基金保管機構之更換 | 38 |
| 拾捌、證券投資信託契約之終止 | 39 |
| 拾玖、基金之清算 | 39 |
| 貳拾、受益人名簿 | 40 |
| 貳拾壹、受益人會議 | 40 |
| 貳拾貳、通知及公告 | 41 |
| 貳拾參、證券投資信託契約之修訂 | 41 |
| 【證券投資信託事業概況】 | 42 |
| 壹、事業簡介 | 42 |

| | |
|--|----|
| 貳、事業組織..... | 44 |
| 參、利害關係公司揭露..... | 47 |
| 肆、營運情形..... | 49 |
| 伍、受處罰之情形..... | 50 |
| 陸、訴訟或非訴訟事件..... | 50 |
| 【受益憑證銷售及買回機構之名稱、地址及電話】..... | 51 |
| 壹、銷售機構..... | 51 |
| 貳、買回機構..... | 52 |
| 壹、證券投資信託事業遵守中華民國證券投資信託暨顧問商業同業公會會員自律公約之聲明書..... | 53 |
| 貳、證券投資信託事業內部控制制度聲明書..... | 54 |
| 參、證券投資信託事業就公司治理運作情形載明之事項..... | 55 |
| 肆、本次發行之基金信託契約與證券投資信託契約範本條文對照表..... | 58 |
| 伍、投資人爭議處理及申訴管道..... | 85 |
| 陸、其他依金管會規定應特別記載之事項..... | 85 |
| 柒、證券投資信託基金資產價值之計算標準..... | 86 |
| 捌、證券投資信託基金淨資產價值計算之可容忍偏差率標準及處理作業辦法..... | 92 |

【附錄一】本公司財務報表暨會計師查核報告

【附錄二】基金財務報表暨會計師查核報告

【基金概況】

壹、基金簡介

一、發行總面額

本基金淨首次發行總面額最高為新台幣伍拾億元，最低為新台幣貳億元。

二、受益權單位總數

本基金首次淨發行受益權單位總數，最高為伍億個單位，最低為貳仟萬個單位。

三、每受益權單位面額

本基金每受益權單位面額為新台幣壹拾元整。

四、得否追加發行

本基金，經金管會申報生效後，符合下列條件者，得辦理追加募集：

(一)自開放買回之日起至申請送件日屆滿一個月。

(二)申請日前五個營業日平均已發行單位數佔原申報生效發行單位數之比率達百分之九十五以上。

五、成立條件

(一)本基金於開始募集日起四十五天內至少募足淨發行總面額新台幣貳億元整。

本基金符合成立條件時，應即向金管會報備，並經金管會核准備查。經理公司應於本基金成立日起運用本基金。

(二)基金成立日：82年2月16日

六、預定發行日期

本基金受益憑證發行日至遲不超過自本基金成立日起算三十日。

七、存續期間

本基金之存續期間為不定期限；本契約終止時，本基金存續期間即為屆滿。

八、投資地區及標的

本基金投資於中華民國境內之上市或上櫃公司股票、政府公債、公司債(含次順位公司債)，可轉換公司債、附認股權公司債、無擔保公司債、金融債券(含次順位金融債券)、短期票券、承銷股票、其他證券投資信託基金之受益憑證、依金融資產證券化條例公開招募之受益證券或資產基礎證券及依不動產證券化條例募集之封閉型不動產投資信託基金受益證券或不動產資產信託受益證券，及經金管會核准於國內募集發行之國外金融組織債券、其他有價證券及其他基金管理辦法所規定或經金管會核准事項之投資。

九、基本投資方針及範圍簡述

(一)經理公司應以分散風險、確保基金之安全，並積極追求長期之投資利得及維持收益之安定為目標。以誠信原則及專業經營方式，將本基金投資於中華民國境內之上市或上櫃公司股票、台灣存託憑證、政府公債、公司債(含次順位公司債)，可轉換公司債、附認股權公司債、無擔保公司債、金融債券(含次順位金融債券)、短期票券、承銷股票、其他證券投資信託基金之受益憑證、依金融資產證券化條例公開招募之受益證券或資產基礎證券及依不動產證券化條例募集之封閉型不動產投資信託基金受益證券或不動產資產信託受益證券，及經金管會核准於國內募集發行之國外金融組織債券、其他有價證券及其他基金管理辦法所規定或經金管會核准事項之投資，以謀求長期性最高資本利得及投資收

益。本基金依下列規範進行投資：

- 1.原則上，本基金投資於中華民國境內之上市或上櫃股票之總額不低於本基金淨資產價值之百分之七十(含)。
- 2.但依經理公司之專業判斷，在特殊情形下，為分散風險、確保基金安全之目的，得不受前述投資比例之限制。所謂特殊情形，係指：
 - (1)本基金信託契約終止前一個月；或
 - (2)證券交易所或證券櫃檯中心發布之發行量加權股價指數有下列情形之一：
 - i.最近六個營業日（不含當日）股價指數累計漲幅或跌幅達百分之十以上(含本數)。
 - ii.最近三十個營業日（不含當日）股價指數累計漲幅或跌幅達百分之二十以上(含本數)。
- 3.俟前款特殊情形結束後三十個營業日內，經理公司應立即調整，以符合上述之比例限制。

(二)經理公司得以現金、存放於銀行（含基金保管機構）、從事債券附買回交易或買入短期票券或其他經金管會規定之方式保持本基金之資產，並指示基金保管機構處理。除法令另有規定外，上開資產存放之銀行、債券附買回交易對象及短期票券發行人、保證人、承兌人或標的物之信用評等，應符合金管會核准或認可之信用評等機構評等達一定等級以上者。

(三)經理公司運用本基金為上市或上櫃有價證券投資，除法令另有規定外，應委託證券經紀商，在集中交易市場或證券商營業處所，為現款現貨交易，並指示基金保管機構辦理交割。

(四)經理公司依前項規定委託證券經紀商交易時，得委託與經理公司、基金保管機構有利害關係並具有證券經紀商資格者為之，但支付該證券經紀商之佣金不得高於一般證券經紀商。

(五)經理公司運用本基金為公債、公司債或金融債券投資，應以現款現貨交易為之，並指示基金保管機構辦理交割。

(六)經理公司得運用本基金，從事投資於衍生自股價指數、股票、台灣存託憑證或指數股票型基金（ETF）之期貨或選擇權之證券相關商品之交易。但需符合金管會「證券投資信託事業運用證券投資信託基金從事證券相關商品交易應行注意事項」及其他金管會之相關規定。

十、投資策略及特色之重點摘述

(一)投資策略：以Top-Down Approach方式選股(由上而下方式)並以波段操作為主。

(二)特色：主要投資於基本面佳且具成長性之國內上市上櫃公司，投資標的沒有限制，範圍廣泛且選股彈性大，無論盤勢由電子、金融亦或傳產類股領銜攻堅，皆可隨勢調整核心持股內容，全方位的操作管理策略，將為投資人創造長期穩健成長的報酬。

十一、本基金適合之投資人屬性分析

本基金為投資於中華民國證券市場之股票型基金，根據中華民國證券投資信託暨顧問商業同業公會之風險報酬等級，自103年9月1日起將由RR5調整為

RR4，適合風險承受度高之積極型投資人。

註：風險報酬等級分類係基於一般市場狀況反映市場價格波動風險，無法涵蓋所有風險，不宜作為投資唯一依據，投資人仍應注意本基金其他個別風險(詳見本公開說明書【基金概況\伍、投資風險揭露】之說明)。

十二、銷售開始日

本基金自金管會核准開始募集日始得開始銷售，自民國82年1月27日起開始募集。

十三、銷售方式

本基金受益權單位由經理公司及其指定之基金銷售機構共同銷售之。

十四、銷售價格

(一)本基金每受益權單位之申購價金包括發行價格及申購手續費，申購手續費由經理公司訂定。

(二)本基金每受益權單位之發行價格如下：

1. 本基金成立前(含當日)，每受益權單位之發行價格為新台幣壹拾元；
2. 本基金成立日之翌日起，每受益權單位之發行價格為申購日當日每受益權單位淨資產價值。

(三)本基金每受益權單位之發行價格乘以申購單位數所得之金額為發行價額，發行價額歸本基金資產。

(四)本基金受益憑證申購手續費不列入本基金資產，每受益權單位之申購手續費最高不得超過發行價格之百分之二。實際費率由經理公司或各銷售機構依其銷售策略在該範圍內訂定。

十五、最低申購金額

自募集日起至成立日前(含當日)止，申購人每次申購之最低發行價額為新臺幣壹萬元整，定期定額申購之最低發行價額為新臺幣參仟元整，超過參仟元者，以壹仟元或其整倍數之金額為限。前開期間之後，亦同，但基金轉申購或透過特定金錢信託方式及投資型保單申購本基金者或經經理公司同意者，不在此限。

十六、證券投資信託事業為防制洗錢而可能要求申購人提出之文件及拒絕申購之情況

(一)要求申購人提出之文件：

1. 經理公司受理客戶第一次申購基金時，應請客戶依規定提供下列之證件核驗：

- (1) 自然人客戶，其為本國人者，除未滿十四歲且尚未申請國民身分證者，可以戶口名簿、戶籍謄本或電子戶籍謄本替代外，應要求其提供國民身分證；其為外國人者，應要求其提供護照，並應確認是否為外國高知名度政治人物，如是，應採取適當管理措施並定期檢討，若評估有疑似洗錢徵兆嫌疑，應留存交易紀錄、憑證，並向法務部調查局申報。但客戶為未成年人、禁治產人或受輔助宣告之人時，並應提供法定代理人或輔助人之國民身分證或護照或其他可資證明身分之證明文件。
- (2) 客戶為法人或其他機構時，應要求被授權人提供客戶出具之授權書、被授權人身分證明文件、代表人身分證明文件、該客戶登記證明文

件、公文或相關證明文件。但繳稅證明不能作為開戶之唯一依據。

(3)經理公司對於上開客戶所提供核驗之文件，除授權書應留存正本外，其餘文件應留存影本備查。

(4)經理公司不接受客戶以匿名或使用假名開戶或申購基金。

2.經理公司辦理前述第1點業務時，如客戶係以臨櫃交付現金方式辦理申購或委託時，應實施雙重身分證明文件查核及對所核驗之文件，除授權書應留存正本外，其餘文件應留存影本備查，並請客戶依規定提供下列之證件核驗：

(1)自然人客戶，其為本國人者，除要求其提供國民身分證，但未滿十四歲且尚未申請國民身分證者，可以戶口名簿、戶籍謄本或電子戶籍謄本替代外，並應徵取其他可資證明身分之文件，如健保卡、護照、駕照、學生證、戶口名簿、戶籍謄本或電子戶籍謄本等；其為外國人者，除要求其提供護照外，並應徵取如居留證或其他可資證明身分之文件。但客戶為未成年人、禁治產人或受輔助宣告之人時，應增加提供法定代理人或輔助人之國民身分證或護照，以及徵取法定代理人或輔助人其他可資證明身分之證明文件。

(2)客戶為法人或其他機構時，除要求被授權人提供客戶出具之授權書、被授權人身分證明文件、代表人身分證明文件、該客戶之登記證明文件、公文或相關證明文件外，並應徵取董事會議紀錄、公司章程或財務報表等，始可受理其申購或委託。但繳稅證明不能作為開戶之唯一依據。

(二)拒絕申購之情況

1.除前述之國民身分證、護照及登記證明文件外之第二身分證明文件，應具辨識力。機關學校團體之清冊，如可確認客戶身分，亦可當作第二身分證明文件。若客戶拒絕提供者，應予婉拒受理或經確實查證其身分屬實後始予辦理。

2.本公司於檢視客戶及被授權人之身分證明文件時，應注意有無疑似使用假名、人頭、虛設行號或虛設法人團體辦理申購或委託者；或持用偽造、變造身分證明文件；或所提供文件資料可疑、模糊不清，不願提供其他佐證資料或提供之文件資料無法進行查證者；或客戶不尋常拖延應補充之身分證明文件者；或於受理申購或委託時，有其他異常情形，客戶無法提出合理說明者等之情形時，應婉拒受理該類之申購或委託。

3.對於採委託、授權等形式申購或委託者，本公司應查驗依規定應提供之委託或授權文件、客戶本人及其代理人之身分證明文件，確實查證該委託、授權之事實及身分資料，並將其本人及代理人之詳細身分資料建檔，必要時，並應以電話、書面或其他適當之方式向本人確認之。若查證有困難時，應婉拒受理該類之申購或委託。

十七、買回開始日

本基金自成立日起九十日後，受益人得依最新公開說明書之規定，以書面或電子資料向經理公司或其指定之代理機構提出買回之請求。

十八、買回費用

本基金買回費用最高不得超過本基金每受益權單位淨資產價值之百分之一，並得由經理公司在此範圍內公告後調整。本基金以追求長期之投資利得及維持收益之安定為目標，因此不歡迎受益人進行短線申購贖回之交易。對於從事短線交易者，受益人申請買回應支付最高不超過買回價金百分之一之買回費用，並得由經理公司在此範圍內公告後調整。

(一)受益人短線交易之定義及其應支付之買回費用：

1. 持有本基金未滿七個日曆日(含)者，應支付買回價金之萬分之一(0.01%)之買回費用；買回費用計算至新臺幣「元」，不足壹元者不予收取，滿壹元以上者四捨五入。
2. 上述「未滿七個日曆日(含)」係指：
以「請求買回之書面或其他約定方式到達經理公司或其代理機構次一營業日」之日期減去「申購日」之日期，小於七個日曆日(含)者。

十九、買回價格

除信託契約另有規定外，每受益權單位之買回價格以受益人買回請求到達經理公司或其委任辦理基金買回業務之基金銷售機構次一營業日之基金淨資產價值核算之並扣除買回費用。

二十、短線交易之規範及處理

(一)本基金以追求長期之投資利得及維持收益之安定為目標，因此不歡迎投資人進行短線申購贖回之交易。對於從事短線交易者，受益人申請買回應支付最高不超過買回價金百分之一之買回費用，並得由經理公司在此範圍內公告後調整。

(二)受益人短線交易之定義及其應支付之買回費用：

1. 持有本基金未滿七個日曆日(含)者，應支付買回價金之萬分之一(0.01%)之買回費用；買回費用計算至新臺幣「元」，不足壹元者不予收取，滿壹元以上者四捨五入。
2. 上述「未滿七個日曆日(含)」係指：
以「請求買回之書面或其他約定方式到達經理公司或其代理機構次一營業日」之日期減去「申購日」之日期，小於七個日曆日(含)者。

(三)短線交易案例說明：

案例一：客戶於97年4月15日申購本公司A基金新臺幣10,000元(假設淨值為10元，換算單位數為1,000單位)，並於97年4月21日申請買回。因持有基金未超過7日(22-15=7)，因此本公司將收取【1,000單位*買回單位淨值*0.01%】短線交易之買回費用。

案例二：客戶於97年4月15日申購本公司B基金新臺幣10,000元(假設淨值為10元，換算單位數為1,000單位)，並於97年4月22日申請買回。因持有基金已超過7日(23-15=8)，因此本公司將不收取短線交易之買回費用。

二十一、基金營業日之定義

指本國證券市場交易日。

二十二、經理費

經理公司之報酬係按本基金淨資產價值每年百分之壹點貳(1.20%)之比率，逐日累計計算，並自本基金成立日起每曆月給付乙次。除本契約第十四條第一項規定之特殊情形外，投資於股票之總金額未達本基金淨資產價值之百分之七十部分，經理公司之報酬應減半計收。

二十三、保管費

基金保管機構之報酬係按本基金每日之淨資產價值，按每年百分之零點壹肆(0.14%)之比率逐日累計之方式給付。

二十四、保證機構：無。(本基金為股票型基金)

二十五、是否分配收益

本基金收益全部併入本基金資產，不予分配(自九十一年十一月二十三日起不予分配)。

貳、基金性質

一、基金之設立及其依據

本基金係依據「證券投資信託及顧問法」、「證券投資信託事業管理規則」、「證券投資信託基金管理辦法」及其他相關法規之規定設立，經證期會82年1月11日台財證(四)第81425號函核准，在中華民國境內募集而投資於國內有價證券之證券投資信託基金。本基金之經理及保管，均應依「證券投資信託及顧問法」及其他有關法令辦理，並受金管會之管理監督。

二、證券投資信託契約關係

本基金之信託契約係依「證券投資信託及顧問法」、「證券投資信託基金管理辦法」及其他中華民國有關法令之規定，為保障本基金受益憑證所有人(以下簡稱受益人)之利益所訂定，以規範經理公司、基金保管機構及受益人間之權利義務。經理公司及基金保管機構自信託契約簽訂並生效之日起為信託契約當事人。除經理公司拒絕其申購者外，受益人自申購並繳足全部價金之日起，成為信託契約當事人。信託契約當事人依有關法令及信託契約規定享有權利及負擔義務。經理公司及基金保管機構應於營業時間內，在主營業所提供最新修訂之信託契約，以供受益人查閱。

三、基金成立時及歷次追加發行情形

無。(本基金為首次發行，尚未追加募集)

參、證券投資信託事業、基金保管機構之職責

一、證券投資信託事業之權利、義務與責任

(一)經理公司應依現行有關法令、本契約之規定暨金管會之指示，並以善良管理人之注意義務經理本基金，除本契約另有規定外，不得為自己、其代理人、代表人、受僱人或任何第三人謀取利益。其代理人、代表人或受僱人履行本契約規定之義務，有故意或過失時，經理公司應與自己之故意或過失，負同一責任。經理公司因故意或過失違反法令或本契約約定，致生損害本基金之資產者，經理公司應對本基金負損害賠償責任。

(二)除經理公司、其代理人、代表人或受僱人有故意或過失外，經理公司對本基金之盈虧、受益人或基金保管機構所受之損失不負責任。

- (三)經理公司對於本基金資產之取得與處分有決定權，並應親自為之，除金管會另有規定外，不得複委任第三人處理。但經理公司行使其他本基金資產有關之權利，必要時得要求基金保管機構出具委託書或提供協助。經理公司就其他本基金資產有關之權利，得委任或複委任基金保管機構或律師或會計師行使之；委任或複委任律師或會計師行使權利時，應通知基金保管機構。
- (四)經理公司在法令許可範圍內，就本基金有指示基金保管機構從事保管、處分、收付本基金資產之權，並得不定期盤點檢查本基金資產。經理公司並應依其判斷、金管會之指示或受益人之請求，在法令許可範圍內，採取必要行動，以促使基金保管機構依本契約規定履行義務。
- (五)經理公司如認為基金保管機構違反本契約或有關法令規定，或有違反之虞時，應即呈報金管會。
- (六)經理公司應於本基金開始募集三日前，或追加募集核准或生效函送達之日起三日內，及公開說明書更新或修正後三日內，將公開說明書電子檔案向金管會指定之資訊申報網站進行傳輸。
- (七)經理公司或基金銷售機構應於申購人交付申購申請書且完成申購價金之給付前，交付簡式公開說明書，並於本基金之銷售文件及廣告內，標明已備有公開說明書及可供索閱之處所。公開說明書之內容如有虛偽或隱匿情事者，應由經理公司及其負責人與其他在公開說明書上簽章者，依法負責。
- (八)經理公司必要時得修正公開說明書，並公告之，但下列修訂事項應向金管會報

備：

- 1.依規定無須修正證券投資信託契約而增列新投資標的及其風險事項者。
- 2.申購人每次申購之最低發行價額。
- 3.申購手續費。
- 4.買回費用。
- 5.配合證券投資信託契約變動修正公開說明書內容者。
- 6.其他對受益人權益有重大影響之修正事項。

(九)經理公司就證券之買賣交割或其他投資之行為，應符合中華民國證券市場之相關法令，經理公司並應指示其所委任之證券商，就為本基金所為之證券投資，應以符合中華民國證券市場買賣交割實務之方式為之。

(十)經理公司運用本基金從事證券相關商品之交易，應符合相關法令及金管會之規定。

(十一)經理公司與其委任之基金銷售機構間之權利義務關係依銷售契約之規定。經理公司應以善良管理人之注意義務選任銷售機構。

(十二)經理公司得依本契約第十六條規定請求本基金給付報酬，並依有關法令及本契約規定行使權利及負擔義務。經理公司對於因可歸責於基金保管機構之事由致本基金及（或）受益人所受之損害不負責任，但經理公司應代為追償。

(十三)除依法委託基金保管機構保管本基金外，經理公司如將經理事項委由第三人處理時，經理公司就該第三人之故意或過失致本基金所受損害，應予負責。

- (十四)經理公司應於本基金成立之日起運用本基金。
- (十五)經理公司應依金管會之命令、有關法令及本契約規定召開受益人會議。惟經理公司有不能或不為召開受益人會議之事由時，應立即通知基金保管機構。
- (十六)本基金之資料訊息，除依法或依金管會指示或本契約另有訂定外，在公開前，經理公司或其受僱人應予保密，不得揭露於他人。
- (十七)經理公司因解散、停業、歇業、撤銷或廢止許可等事由，不能繼續擔任本基金經理公司職務者，應即洽由其他證券投資信託事業承受其原有權利及義務。經理公司經理本基金顯然不善者，金管會得命經理公司將本基金移轉於經指定之其他證券投資信託事業經理。
- (十八)基金保管機構因解散、停業、歇業、撤銷或廢止許可等事由，不能繼續擔任本基金保管機構職務者，經理公司應即洽由其他基金保管機構承受原基金保管機構之原有權利及義務。基金保管機構保管本基金顯然不善者，金管會得命其將本基金移轉於經指定之其他基金保管機構保管。
- (十九)本基金淨資產價值低於貳億元時，經理公司應將淨資產價值及受益人人數告知申購人。
- (二十)因發生本契約第廿四條第一項第(二)款之情事，致本契約終止，經理公司應於清算人選定前，報經金管會核准後，執行必要之程序。

二、基金保管機構之權利、義務與責任

- (一)基金保管機構本於信託關係，受經理公司委託辦理本基金之開戶、保管、處分及收付本基金。受益人申購受益權單位之發行價額及其他本基金之資產，應全部交付基金保管機構保管。
- (二)基金保管機構應依證券投資信託及顧問法相關法令、本契約之規定暨金管會之指示，以善良管理人之注意義務及忠實義務，辦理本基金之開戶、保管、處分及收付本基金之資產，除本契約另有規定外，不得為自己、其代理人、代表人、受僱人或任何第三人謀取利益。其代理人、代表人或受僱人履行本契約規定之義務，有故意或過失時，基金保管機構應與自己之故意或過失，負同一責任。基金保管機構因故意或過失違反法令或本契約約定，致生損害於本基金之資產者，基金保管機構應對本基金負損害賠償責任。
- (三)基金保管機構應依經理公司之指示取得或處分本基金之資產，並行使與該資產有關之權利，包括但不限於向第三人追償等。但如基金保管機構認為依該項指示辦理有違反本契約或有關中華民國法令規定之虞時，得不依經理公司之指示辦理，惟應立即呈報金管會。基金保管機構非依有關法令或本契約規定不得處分本基金資產，就與本基金資產有關權利之行使，並應依經理公司之要求提供委託書或其他必要之協助。
- (四)基金保管機構得為履行本契約之義務，透過證券集中保管事業、票券集中保管事業、中央登錄公債、投資所在國相關證券交易所、結算機構、銀行間匯款及結算系統、一般通訊系統等機構或系統處理或保管基金相關事務。但如有可歸責前述機構或系統之事由致本基金受損害，除基金保管機構有故意或過失者，基金保管機構不負賠償責任，但基金保管機構應代為追償。
- (五)基金保管機構得依證券投資信託及顧問法及其他相關法令之規定，複委任證

券集中保管事業代為保管本基金購入之有價證券並履行本契約之義務，有關費用由基金保管機構負擔。

(六)基金保管機構僅得於下列情況下，處分本基金之資產：

1.依經理公司指示而為下列行為：

- (1)因投資決策所需之投資組合調整。
- (2)為從事證券相關商品交易所需之保證金帳戶調整或支付權利金。
- (3)給付依本契約第十條應由本基金負擔之款項。
- (4)給付受益人買回其受益憑證之買回價金。

2.於本契約終止，清算本基金時，依受益權比例分派予受益人其所應得之資產。

3.依法令強制規定處分本基金之資產。

(七)基金保管機構應依法令及本契約之規定，定期將本基金之相關表冊交付經理公司，並由同業公會轉送金管會備查。基金保管機構應於每週最後營業日製作截至該營業日止之保管資產庫存明細表（含股票股利實現明細）、銀行存款餘額表及證券相關商品明細表交付經理公司；於每月最後營業日製作截至該營業日止之保管資產庫存明細表、銀行存款餘額表及證券相關商品明細表，並於次月五個營業日內交付經理公司；由經理公司製作本基金檢查表、資產負債報告書、庫存資產調節表及其他金管會規定之相關報表，交付基金保管機構查核副署後，於每月十日前送由同業公會轉送金管會備查。

(八)基金保管機構應將其所知經理公司違反本契約或有關法令之事項，或有違反之虞時，通知經理公司應依本契約或有關法令履行其義務，其有損害受益人權益之虞時，並應即向金管會申報，並抄送同業公會。但非因基金保管機構之故意或過失而不知者，不在此限。

(九)經理公司因故意或過失，致損害本基金之資產時，基金保管機構應為本基金向其追償。

(十)基金保管機構得依本契約第十六條規定請求本基金給付報酬，並依有關法令及本契約規定行使權利及負擔義務。基金保管機構對於因可歸責於經理公司或經理公司委任或複委任之第三人之事由，致本基金所受之損害不負責任，但基金保管機構應代為追償。

(十一)金管會指定基金保管機構召集受益人會議時，基金保管機構應即召集，所需費用由本基金負擔。

(十二)基金保管機構依法令規定、金管會指示或本契約另有訂定外，不得將本基金之資料訊息及其他保管事務有關之內容提供予他人。其董事、監察人、經理人、業務人員及其他受僱人員，亦不得以職務上所知悉之消息從事有價證券買賣之交易活動或洩漏予他人。

(十三)本基金不成立時，基金保管機構應依經理公司之指示，於本基金不成立日起十個營業日內，將申購價金及其利息返還申購人。但有關掛號郵費或匯費由經理公司負擔。

(十四)除本條前述之規定外，基金保管機構對本基金或其他契約當事人所受之損失不負責任。

肆、基金投資

一、基金投資方針及範圍

請參閱本公開說明書【基金概況】肆之說明。

二、證券投資信託事業運用基金投資之決策過程、基金經理人之姓名、主要經(學)歷及權限:

(一) 決策過程：本基金之投資過程分為投資分析、投資決定、投資執行及投資檢討四階段。

1.投資分析

由投資研究人員彙集國內外金融市場資訊，針對總體經濟環境、證券市場變化、產業趨勢及具有獲利潛力之個別投資標的製作投資分析報告。

2.投資決定

基金經理人依據上述投資分析報告、投資研究會議、公司內部投資組合控管辦法、法令規範及基金經理人之專業判斷，輔以每日市場重大訊息作成投資決定書，經權責主管核定後交付交易管理部執行。

3.投資執行

交易管理部依據投資決定書所列之交易指示，執行基金投資交易，並依執行結果製作基金投資執行紀錄。若執行時發生差異，則需註明差異原因。

4.投資檢討

由基金經理人針對資產配置現況、投資策略及績效表現進行檢討，並按月製作基金投資檢討報告。

(二)基金經理人姓名、主要經(學)歷：

| | |
|----|---|
| 姓名 | 張浩宸(代理) |
| 學歷 | 美國伊利諾大學芝加哥分校企管碩士 |
| 經歷 | 華南永昌中國 A 股基金經理人(112/11/10~迄今) 華南永昌永昌基金代理經理人(112/11/10~迄今) 華南永昌投信權益投資部主管(112/9/7~迄今) 統一投信量化及指數投資暨業務部基金經理人(110/7/1~112/2/16) 統一投信新金融商品部基金經理人(109/10/1~110/6/30) 統一投信基金管理部基金經理人(107/5/28~108/12/22) 統一投信期信管理部主管(99/11/15~107/3/19) |

(三)基金經理人之權限：基金經理人需遵照信託契約之規定及相關法令運用本基金，且根據前述基金投資之決策過程，擬定投資決定書，經股票基金部主管覆核及總經理核定後，交付執行之；基金經理人不得違反證券投資信託基金管理辦法及信託契約之相關規定。

(四)基金經理人同時管理其他基金之名稱及所採取防止利益衝突之措施：

- 1.基金經理人同時管理其他基金之名稱：華南永昌永昌基金(代理)、華南永昌中國A股基金。
- 2.基金經理人同時管理多個基金時，為維持投資決策之獨立性，不同基金間之投資決定予以獨立。

3.為避免影響基金受益人之權益，基金經理人不得於自身管理之不同基金間，任意對同一投資標的作買賣相反之投資決定，並由交易系統限制當日反向交易之進行。若同一日進行相反投資決定時，須提出書面申請經部門主管、群主管、風險管理部及總經理核准後，方能解除限制進行交易，並應於申請書及投資決定書中敘明原因。但有因特殊類型之基金性質或為符合法令、信託契約規定及公司內部控制制度，或法令另有特別許可之情形，經由集中交易市場或證券商營業處所委託買賣成交，且非故意發生相對交易結果者不在此限。

(五)最近三年擔任本基金經理人之姓名及任期：

| 姓名 | 任期 |
|---------|--------------------|
| 盧彥瑋 | 110.3.26~110.5.19 |
| 譚志忠 | 110.5.20~110.7.12 |
| 盧彥瑋 | 110.7.13~112.10.22 |
| 鄭鼎芝(代理) | 112.10.23~112.11.9 |
| 張浩宸(代理) | 112.11.10~迄今 |

三、經理公司複委任業務情形及受託管理機構對受託管理業務之專業能力：無。(本基金為國內股票型基金)

四、經理公司運用基金，委託國外投資顧問公司提供投資顧問服務者，應敘明國外投資顧問公司提供基金顧問服務之專業能力：無。(本基金為國內股票型基金)

五、基金運用之限制

(一)經理公司應依有關法令及本契約規定，運用本基金，除金管會另有規定外，並應遵守下列規定：

- 1.不得投資於結構式利率商品、未上市、未上櫃股票或私募之有價證券；但以原股東身分認購已上市、上櫃之現金增資股票或經金管會核准或申報生效承銷有價證券，不在此限；
- 2.不得投資於未上市或未上櫃之次順位公司債及次順位金融債券；
- 3.不得為放款或以本基金資產提供擔保。
- 4.不得從事證券信用交易；
- 5.不得與經理公司經理之其他各基金、共同信託基金、全權委託帳戶或自有資金買賣有價證券帳戶間為證券或證券相關商品交易行為。但經由集中交易市場或證券商營業處所委託買賣成交，且非故意發生相對交易之結果者，不在此限。
- 6.除基金受益憑證外，不得投資於與經理公司或與經理公司有利害關係之公司所發行之證券；
- 7.除經受益人請求買回或因本基金全部或一部不再存續而收回受益憑證外，不得運用本基金之資產買入本基金之受益憑證；
- 8.投資於任一上市或上櫃公司股票及公司債（含次順位公司債）之總金額，不得超過本基金淨資產價值之百分之十；投資於任一公司所發行次順位公司債之總額，不得超過該公司該次（如有分券指分券後）所發行次順位公司債總額之百分之十。前述所稱公司債應包括普通公司債、轉換公司債、

交換公司債及附認股權公司債等債券。上開次順位公司債應符合金管會所規定之信用評等等級以上；

- 9.投資於任一上市或上櫃公司股票之股份總額，不得超過該公司已發行股份總數之百分之十；所經理之全部基金投資於任一上市或上櫃公司股票之股份總額，不得超過該公司已發行股份總數之百分之十；惟經理公司運用基金投資存託憑證額度應與所持有該存託憑證發行公司發行之股票，合併計算總數額或總金額，以合併計算得投資之比率上限；
- 10.投資於任一公司所發行無擔保公司債之總額，不得超過該公司所發行無擔保公司債總額之百分之十；投資於任一公司所發行無擔保公司債，該債券應符合下列任一信用評等規定：
 - (1)Standard & Poor's Corp. 評定，債務發行評等達 BBB 級（含）以上。
 - (2)經 Moody's Investors Service 評定，債務發行評等達 Baa2 級（含）以上。
 - (3)經 Fitch Ratings Ltd.評定，債務發行評等達 BBB 級（含）以上。
 - (4)經中華信用評等股份有限公司評定，債務發行評等達 twBBB 級（含）以上。
 - (5)經英商惠譽國際信用評等股份有限公司台灣分公司評定，債務發行評等達 BBB(twn)級（含）以上。
 - (6)經穆迪信用評等股份有限公司評定，債務發行評等達Baa2.tw級（含）以上。
- 11.投資於任一上市或上櫃公司承銷股票之總數，不得超過該次承銷總數之百分之一；經理公司經理之全部基金，投資於同一次承銷股票之總數，不得超過該次承銷總數之百分之三；惟經理公司運用基金投資承銷股票額度應與同種類上市上櫃公司股票之股份，合併計算總數額或總金額，以合併計算得投資之比率上限。
- 12.不得將本基金持有之有價證券借予他人。但符合證券投資信託基金管理辦法第十四條規定者，不在此限；
- 13.不得投資於未在證券交易所上市之證券投資信託基金受益憑證；
- 14.除投資於指數股票型基金受益憑證外，不得投資於市價為前一營業日淨資產價值百分之九十以上之上市證券投資信託基金受益憑證；
- 15.投資於基金受益憑證之總金額，不得超過本基金淨資產價值之百分之二十；
- 16.投資於任一基金之受益權單位總數，不得超過被投資基金已發行受益權單位總數之百分之十；所經理之全部基金投資於任一基金受益權單位總數，不得超過被投資基金已發行受益權單位總數之百分之二十；
- 17.每一基金委託單一證券商買賣股票金額，不得超過當年度買賣股票總金額之百分之三十；但基金成立未滿一個完整會計年度者，不在此限；
- 18.投資於本證券投資信託事業經理之基金時，不得收取經理費；
- 19.不得出售或轉讓本基金所購入股票發行公司股東會委託書；
- 20.投資於任一公司發行、保證或背書之短期票券總金額，不得超過本基金淨

資產價值之百分之十，並不得超過新臺幣五億元。

21. 投資任一銀行所發行股票及金融債券（含次順位金融債券）之總金額，不得超過本基金淨資產價值之百分之十；投資於任一銀行所發行金融債券（含次順位金融債券）之總金額，不得超過該銀行所發行金融債券總額之百分之十；投資於任一銀行所發行次順位金融債券之總額，不得超過該銀行該次（如有分券指分券後）所發行次順位金融債券總額之百分之十。上開次順位金融債券應符合金管會所規定之信用評等等級以上。
22. 投資於任一經金管會核准於我國境內募集發行之國際金融組織所發行之國際金融組織債券之總金額不得超過本基金淨資產價值之百分之十，及不得超過該國際金融組織於我國境內所發行國際金融組織債券總金額之百分之十。
23. 投資於任一受託機構或特殊目的公司發行之受益證券或資產基礎證券之總額，不得超過該受託機構或特殊目的公司該次（如有分券指分券後）發行之受益證券或資產基礎證券總額之百分之十；亦不得超過本基金淨資產價值之百分之十。上開受益證券或資產基礎證券應符合金管會所規定之信用評等等級以上。
24. 投資於任一創始機構發行之股票、公司債、金融債券及將金融資產信託與受託機構或讓與特殊目的公司發行之受益證券或資產基礎證券之總金額，不得超過本基金淨資產價值之百分之十。上開受益證券或資產基礎證券應符合金管會所規定之信用評等等級以上；
25. 經理公司與受益證券或資產基礎證券之創始機構、受託機構或特殊目的公司之任一機構具有證券投資信託基金管理辦法第十一條第一項所稱利害關係公司之關係者，經理公司不得運用基金投資於該受益證券或資產基礎證券；
26. 投資於任一受託機構發行之不動產投資信託基金之受益權單位總數，不得超過該不動產投資信託基金已發行受益權單位總數之百分之十；上開不動產投資信託基金應符合金管會所規定之信用評等等級以上；
27. 投資於任一受託機構發行之不動產資產信託受益證券(REATs)之總額，不得超過該受託機構該次（如有分券指分券後）發行之不動產資產信託受益證券(REATs)總額之百分之十。上開不動產資產信託受益證券(REATs)應符合金管會所規定之信用評等等級以上；
28. 投資於任一受託機構發行之不動產投資信託基金受益證券(REITs)及不動產資產信託受益證券(REATs)之總金額，不得超過本基金淨資產價值之百分之十。上開不動產投資信託受益證券(REITs)及不動產資產信託受益證券(REATs)應符合金管會所規定之信用評等等級以上；
29. 投資於任一委託人將不動產資產信託與受託機構發行之不動產資產信託受益證券(REATs)、將金融資產信託與受託機構或讓與特殊目的公司發行之受益證券或資產基礎證券，及其所發行之股票、公司債、金融債券之總金額，不得超過本基金淨資產價值之百分之十；
30. 經理公司與不動產投資信託基金受益證券(REITs)之受託機構或不動產

資產信託受益證券(REATs)之受託機構或委託人具有證券投資信託基金管理辦法第十一條第一項所稱利害關係公司之關係者，經理公司不得運用基金投資於該不動產投資信託基金受益證券或不動產資產信託受益證券；

31.不得從事不當交易行為而影響基金淨資產價值。

32.不得為經金管會規定之其他禁止或限制事項。

(二)前項第5款所稱各基金，第9款、第11款及第16款所稱所經理之全部基金，包括經理公司募集或私募之證券投資信託基金及期貨信託基金。

(三)第一項第8至第11款、第14至第17款、第20至第24款及第26款至第29款規定比例或金額之限制，如因有關法令或相關規定修改者，從其規定。

(四)經理公司有無違反前述(一)項各款禁止規定之行為，以行為當時之狀況為準；行為後因情事變更致有前述(一)項禁止規定之情事者，不受該項限制。但經理公司為籌措現金需處分本基金資產時，應儘先處分該超出部分之證券。

六、基金參與股票發行公司股東會行使表決權之處理原則

(一)處理原則及方式：依最新「公開發行公司出席股東會使用委託書規則」及金管會相關規定辦理。如相關規定有修正者，從其新規定。

1.經理公司行使本基金持有股票之表決權，除法令另有規定外，應由經理公司指派經理公司人員代表為之，應基於受益憑證持有人之最大利益，且不得直接或間接參與該股票發行公司經營或有不當之安排情事。

2.經理公司行使本基金持有股票之投票表決權，得依公司法第一百七十七條之一規定，以書面或電子方式行使之。

3.針對未使用臺灣集中保管結算所股東會電子投票平台之公開發行公司，經理公司依下列方式行使本基金持有股票之投票表決權者，得不受前述「應指派經理公司人員代表為之」之限制。

(1)指派符合「公開發行公司股票股務處理準則」第三條第二項規定條件之公司行使本基金持有股票之投票表決權者。

(2)經理公司所經理之任一證券投資信託基金持有公開發行公司股份均未達三十萬股且全部證券投資信託基金合計持有股份未達一百萬股者，經理公司得不指派人員出席股東會。惟使用臺灣集中保管結算所股東會電子投票平台之公開發行公司，不論本公司所經理之任一證券投資信託基金持有股份是否達到三十萬股，皆於臺灣集中保管結算所股東會電子投票平台行使股東會表決權。

(3)經理公司除依(1)之規定方式行使本基金持有股票之表決權外，對於所經理之任一證券投資信託基金持有公開發行公司股份達三十萬股以上或全部證券投資信託基金合計持有股份達一百萬股以上者，於股東會無選舉董事、監察人議案時；或於股東會有選舉董事、監察人議案，而其任一證券投資信託基金所持有股份均未達該公司已發行股份總數千分之五或五十萬股時，經理公司得指派經理公司以外之人員出席股東會。

(4)經理公司所經理之任一證券投資信託基金持有公開發行公司股份未達一千股者，得不向公開發行公司申請核發該基金持有股票之股東會開會通

知書及表決票，並得不行使該基金持有股票之投票表決權。但其股數應計入(2)及(3)之股數計算。

4.經理公司依3.規定指派符合「公開發行公司股票股務處理準則」第三條第二項規定條件之公司或指派本事業以外之人員行使證券投資信託金持有股票之投票表決權，均應於指派書上就各項議案行使表決權之指示予以明確載明。

5.經理公司出借本基金持有之股票遇有公開發行公司召開股東會者，應由經理公司基於專業判斷及受益人最大利益評估是否請求借券人提前還券，若經評估無需請求提前還券者，其股數不計入3.(2)及(3)之股數計算。

(二)證券投資信託事業應將基金所購入股票發行公司之股東會通知書及出席證登記管理，其作業流程為：

1.股東會出席通知書：

(1)公司交易管理部門接獲股票發行公司股東會開會通知後，應依基金別造冊登記並書面通知權益投資部與行銷業務群評估出席股東會表決權行使並指派出席代表人。

(2)權益投資部與行銷業務群於出席股東會開會通知簽發單上註明以下內容：

A. 對此次會議各個議案處理原則；

B. 股東會若有選舉時一律由內部人員出席投票；

C. 擬就例外情況提出原因、策略及效果預估作成方案，呈總經理、董事長核准，並經董事會決議後行使。

2.評估分析報告：權益投資部基金經理應按各項議案作成「出席股東會表決權行使之評估分析報告」，報經總經理核准後，交由交易管理部將其指示記載於股東會出席指派書。

3.指派代表人出席：本公司代表基金出席股東會人選應經總經理核准後指派代表人出席。若指派人因故無法出席，得由總經理另行依規定指派本公司業務相關人員或外部人代表基金出席股東會。

4.作成書面記錄：代表人出席股東會後填具「出席上市(上櫃)公司股東會報告表」，循序編號建檔並至少保存五年，上開書面記錄應記載表決權行使之評估分析作業、決策程式及執行結果。經理公司之董事、監察人、經理人、業務人員及其他受僱人員，不得轉讓股票發行公司股東會委託書，或藉行使基金持有股票表決權，收受金錢或其他利益。

七、基金參與所持有基金之受益人會議行使表決權之處理原則及方法：

(一)處理原則及方式：經理公司應依據子基金之信託契約或公開說明書之規定行使表決權，基於受益人之最大利益，以支持子基金經理公司所提之議案為原則。但子基金之經理公司所提之議案有損及受益人權益之虞者，得依經理公司董事會之決議辦理。

(二)經理公司及其董事、監察人、經理人、業務人員及其他受僱人員，不得轉讓或出售本基金所持有基金之受益人會議表決權，或藉行使所持有基金之受益

人會議表決權，收受金錢或其他利益。

(三)證券投資信託事業應將基金所購入基金經理公司之受益人會議開會通知書登記管理，其作業流程為：

- 1.受益人會議開會通知書：公司交易管理部接獲基金受益人會議開會通知書後，應依基金別造冊登記並書面通知本基金經理部門評估出席受益人會議表決權行使並指派出席代表人。
- 2.評估分析報告：本基金經理人應按各項議案作成「出席受益人會議表決權行使之評估分析報告」，報經總經理核准後，交由交易管理部將其指示記載於受益人會議出席指派書。
- 3.指派代表人出席：本公司代表基金出席受益人會議人選應經總經理核准後指派代表人出席。若指派人因故無法出席，得由總經理另行依規定指派本公司業務相關人員或外部人代表基金出席受益人會議。本公司出席受益人會議代表人應按受益人會議出席指派書上各項議案行使表決權之指示行使表決權。
- 4.作成書面記錄：代表人出席受益人會議後填具「出席受益人會議報告表」，循序編號建檔並至少保存五年，上開書面記錄應記載表決權行使之評估分析作業、決策程序及執行結果。經理公司不得轉讓或出售子基金之受益人會議表決權，經理公司代表人亦不得轉讓受益人會議委託書，或藉行使基金持有表決權，收受金錢或其他利益。

八、基金投資國外地區者，應載明之事項：無。

伍、投資風險揭露

本基金係以分散投資之方式經營，在合理風險考量下，投資於中華民國境內之上市或上櫃股票或承銷股票等有價證券，以謀求中長期資本利得及投資收益。惟風險無法因分散而完全消除，所投資有價證券價格之波動，將影響本基金淨資產價值之增減。故經理公司除未盡善良管理人注意義務應負責任外，對本基金不保證最低收益率，亦不負責本基金之盈虧。

(一)類股過度集中之風險：由於國內股市表現常受到各種不同類型主流類股牽動，當特定主流類形成，在大幅吸引投資人目光的情況下，將造成市場資金集中化的效應，台股往往因此和該主流類股呈現亦步亦趨的連動性，而經理公司基於長期穩健的操作原則，將適度分散投資比重於有價證券的各類股，因而當台股短期出現上述走勢時，將影響本基金淨資產表現。

(二)產業景氣循環之風險：受到產業景氣循環波動的特性，當整體產業景氣趨向保守時，國內相關企業盈餘及成長性將因此受到抑制，長期而言，國內股市的表現將隨產業景氣收縮而向下修正，本經理公司雖已力求慎選各投資目標，但上述景氣循環波動仍將影響本基金淨資產的表現。

(三)流動性風險：

- 1.基金得投資於上櫃股票，投資人須瞭解本國證券櫃檯市場尚處於初期發展階段，成交量較低，股價變動幅度較大，部份上櫃公司資本較小，面臨產業景氣循環之風險較高，因此會有股價巨幅變動及流動性不足之風險。
- 2.本基金因投資債券，因此投資人應注意本基金投資之風險包括當市場利率波動，

債券價格因上述利率變化而產生資本損失之利率風險、部分投資標的因市場流動性不足，導致變現不易的流動性風險、及因投資無擔保公司債而可能面臨發行公司無法償付本息之信用風險。

- (四) 外匯管制及匯率變動之風險：無。（本基金不涉及境外投資）
- (五) 投資地區政治、經濟變動之風險：我國股票市場受政治因素影響頗大，因此兩岸關係之互動及未來發展狀況將可能使股價產生波動。此外，國內外政經情勢及利率調整等因素亦可能影響上市或上櫃股票之價格。
- (六) 商品交易對手及保證機構之信用風險：
 - 1. 商品交易對手風險：本基金之商品交易對手可能存在信用風險及交割風險。
 - 2. 保證機構風險：無。
- (七) 投資結構式商品之風險：無。本基金並無投資結構式商品，並無投資結構式商品之風險存在。
- (八) 其他投資標的或特定投資策略之風險：
 - 1. 投資台灣存託憑證可能潛存之風險
 - (1) 與表彰標的證券相關聯之風險：由於台灣存託憑證價格與其掛牌市場股票價格有連動性，因此，台灣存託憑證價格可能遭受該掛牌股票市場的系統風險而致大幅波動。
 - (2) 即時資訊取得落後之風險：台灣存託憑證發行機構雖有義務於中華民國證券交易市場揭露其公司之重大訊息，惟因台灣存託憑證所表彰之股份其掛牌市場的財務報表揭露方式及期間與中華民國證券交易市場恐有不同，外加兩地市場時差的影響，將造成台灣存託憑證投資人取得資訊落後之風險。
 - (3) 不易正確估計投資價值之風險：發行台灣存託憑證之公司，在其掛牌市場與中華民國證券交易市場之股價通常有所差異，台灣存託憑證價格因發行情較少股價通常較高，因而投資人在評估該台灣存託憑證的合理本益比時，可能給予較高倍數造成高估股價風險。
 - 2. 承銷股票之風險

承銷股票包含已上市、上櫃同種類之現金增資承銷股票及初次上市上櫃股票之承銷股票。本基金投資承銷股票之投資決策同樣完整，而在風險控管部分除評估投資標的信用評等、個股流動性之風控、價格價值衡量及產業面之衡量，並著重承銷商本身之信用評等。惟投資承銷股票時間落差的風險—繳款之後到股票掛牌上市上櫃之前的風險必須特別留意。
 - 3. 有擔保公司債及無擔保公司債之風險

投資有擔保公司債因金融機構保證，故風險較低；投資無擔保公司債雖有較高之利息，仍可能面臨發行公司無法償付本息之風險。
 - 4. 次順位公司債及次順位金融債券之風險

次順位公司債及次順位金融債券因其債券收益率較一般金融債券收益率高，且在債信無慮下，可提升整體債券基金收益率。惟次順位金融債券之債權請求，必須在一般金融債券之債權人獲得清償後始得受償，相對保障較低。因此本基金將以審慎態度評估發行銀行之債信，以大型行庫為優先考量，避免可能之風

險。

5. 可轉換公司債之風險

由於可轉換公司債同時兼具股票與債券之特性，因此除了利率風險、流動性風險與信用風險外，還可能因股票價格波動而造成該轉換公司債之價格波動。

6. 附認股權公司債之風險

是結合公司債及認股權證之金融商品，認股權證係為選擇權之一種，投資附認股權公司債包含投資一般債券及選擇權操作之風險。

7. 指數股票型基金(ETF)之風險

本基金可投資於指數股票型基金，因指數股票型基金係以交易所掛牌買賣方式交易，以獲取指數報酬的基金，當追蹤的指數變動，市場價格也會波動，將影響本基金淨值。商品ETF之風險：商品ETF主要是透過商品期貨之衍生性操作連結商品價格，投資於商品市場涉及較高風險，需注意投資在商品市場的額外風險。商品ETF之投資表現將視市場狀況而定，可能會高於或低於有關商品現價，商品ETF可能發生因調整投資組合等因素未能完全緊貼標的指數表現之風險，將影響本基金的淨值。

8. 國內期貨信託基金之風險

期貨信託基金從事之期貨或選擇權交易具有低保證金之財務槓桿特性，在短期間內可能產生極大的利潤或損失，使得本基金淨值產生波動。

9. 投資受益證券或資產基礎證券之風險

(1) 流動性風險：係指受益人欲出售受益證券以取得現金時，能否以合理價格售出而不至於遭受重大損失或必須支付高額交易費用。

(2) 提前還款風險：提前還款的資金將造成基金現金流量並與規劃不同，除受原債務人本身之信用狀況影響外，當利率大幅走低時，原債務人傾向優先償還利息較高的舊債來降低利息成本。

(3) 違約風險：係指因債務人未能履行合約而導致現金流量不足，無法支付受益證券所需之現金流量。原債務人之違約，將導致信託財產之現金流入未達預期，進而可能影響受託機構進行受益證券還本付息之能力。

(4) 信託財產集中風險：證券化資產池需具一定程度之分散，包括單一資產所占權重分散、資產別分散等。倘信託財產過度集中，單一資產之信用風險將高度影響受益證券之現金流量，產業間的高度相關亦將影響受益證券之風險暴露情況。

(5) 利率變動之風險：任何固定收益商品之價格皆會受到利率的影響，受益證券價格會因利率下滑而上升、上揚而下降。

10. 投資不動產資產信託受益證券或資產基礎證券之風險

(1) 市場風險：因不動產投資信託基金受益證券或不動產資產信託受益證券是透過不動產專業開發或管理機構進行不動產之開發、管理或處份，故受託機構的信用、專業能力及證券化標的之品質等直接影響受益證券之現金流量，進而影響其價格。

(2) 流動性風險：由於不動產投資信託基金受益證券或不動產資產信託受益證券市場規模不大，市場流動性稍嫌不足，若因市場承接意願不強，可能產

生無法於短期內以合理價格出售之風險。

(3) 提前還款風險：受益證券係由金融資產可預測之現金流量所組合而成的有價證券，但仍可能面臨該資產之現金流量因債務人提前還款而使原預測之現金流量產生變化，投資人將面臨提前還款風險。

(4) 利率變動風險：由於該證券仍依未償付本金與利息現值為市場評價基礎，因此利率變動亦將造成投資標的之價格變動，存在利率變動風險。

(九) 從事證券相關商品交易之風險：本基金為管理有價證券價格變動風險之需要，得利用證券相關商品之交易，從事避險交易，惟若經理公司判斷市場行情錯誤，或避險之金融商品與本基金現貨部位相關程度不高，縱為避險操作，亦可能造成本基金損失。投資人須瞭解本國證券相關商品之交易市場尚屬初期發展階段，可能會有流動性不足的風險。

(十) 出借所持有之有價證券或借入有價證券之相關風險：本基金依據其交易需求及履約借券規定出借股票時，僅限以定價交易及競價交易出借，不得以議借交易出借。其主要風險說明如下：

1. 定價交易及競價交易之借券人，於屆期或經出借人申請提前還券時，未依規定返還有價證券、未如期更換合格擔保品或補足擔保品差額以及違反相關費用及標的證券權益處理之給付結算義務時，即有違約之風險產生。
2. 出借人違約時，證交所就應付出借人之其他款券，得合併抵充出借人違約應履行之債務，如尚不足得向出借人追償，因此有追償之風險。

(十一) 其他投資風險：本基金之風險無法因分散投資而完全消除，所投資有價證券價格漲跌及其他因素之波動將影響本基金淨資產價值之增減。利率之變動將影響債券之價格及其流通性，進而影響基金淨值之漲跌。

陸、收益分配

本基金收益全部併入本基金資產，不予分配(自九十一年十一月二十三日起不予分配)。

柒、申購受益憑證

一、申購程序、地點及截止時間

(一) 欲申購本基金受益憑證者，應填妥申購書、印鑑卡(壹式壹份)及檢具國民身分證影本(如申購人為法人機構，應檢具公司登記證明文件暨法人代表人身分證明文件；授權受僱人開戶者應加填授權開戶書)辦理申購手續，申購書備置於經理公司或其基金銷售機構之營業處所。經理公司或其基金銷售機構於收到申購書及申購價金時，應交付申購人申購書留存聯。申購人如以郵寄方式申購者，應將填妥之申購書、印鑑卡(蓋妥印鑑)、身分證明文件及申購價金，寄至經理公司。若投資人透過銀行特定金錢信託方式申購基金，應於申購當日將申購書件及申購價金交付銀行。

(二) 受益權單位之申購應向經理公司或其委任之基金銷售機構為之。經理公司並有權決定是否接受受益權單位之申購。惟經理公司如不接受受益權單位之申購，應指示基金保管機構自基金保管機構收受申購人之現金或票據兌現後之三個營業日內以申購人為受款人之記名劃線禁止背書轉讓票據或匯款方式將申購價金無息退還申購人。

(三) 申購委託時間：

1. 每營業日上午 8：30 分至下午 04：30 分止，除能證明申購人係於受理時間提出

申購請求者，逾時申請視為次一營業日之交易。

2.如遇不可抗力之天然災害或重大事件導致無法正常營業，經理公司得依安全考量調整截止時間。惟截止時間前已完成申購（或買回）手續之交易仍屬有效。

(四)自 103 年 10 月 27 日起，投資人可於證券商營業處所買賣本基金，投資人須留意透過證券商營業處所買賣的價格與當日本基金淨值可能會有差異。有關證券商營業處所的交易方式、交易時間、款券撥付等應依財團法人證券櫃檯買賣中心所頒布之相關規定辦理。

(五)其他事項：

1. 美國海外帳戶稅收遵循法案 (FATCA)

美國海外帳戶稅收遵循法案（以下簡稱「FATCA」）係美國財政部及內地稅局（Internal Revenue Service，以下簡稱 IRS）所推行之新立法，藉以稽核美國稅務居民在稅捐上是否有短繳或漏繳，確保應繳納美國稅款之美國公民或稅務居民無法運用美國境外之外國金融機構來規避美國稅負。

FATCA 將本基金視為「金融機構」須登記及申報並扣繳稅款。此申報規定是要辨識本基金之特定類型投資人及揭露該類投資人之資訊。本基金若不符合 FATCA 規定，2014 年 6 月 30 日之後某些美國來源之特定收入(如股利、利息等)將被扣繳 30%稅款。

為了保護基金受益人權益不受 30%稅款之影響，本公司已向 IRS 完成註冊並取得全球中介機構辨識碼(GIIN, Global Intermediary Identification Number)，並會配合遵守 FATCA 規定，因此，本公司可能會於合法範圍內，向 IRS 申報基金受益人的持股或投資收益資訊，並對未依法提供用以認定其稅籍之資訊或文件者、或不遵從 FATCA 的金融機構、或其他 FATCA 遵循的情況，適用預扣 30%稅款或要求贖回。此外，投資人如為美國納稅人或於嗣後成為美國納稅人，須立即告知經理公司。

受益人應就其自身狀況向其稅務顧問尋求有關 FATCA 規範之建議，特別是透過銷售機構持有基金的投資人更應確認該銷售機構遵循 FATCA 狀況，以確保自身的投資收益不會受到 30%預扣稅款的影響。

本基金之受益權單位不得向美國納稅人募集或出售予任何美國納稅人。申購人須聲明並非美國納稅人，且並非代表美國納稅人取得本基金之受益權單位或取得之目的並非為出售予美國納稅人。

2. 依法令規範，為防制洗錢及打擊資恐，投資人如有下列情形之一時，經理公司得逕依判斷暫停或終止投資人各項業務與交易：

(1)投資人於建立業務關係或經經理公司通知之七日內，未提供投資人、實際受益人、對投資人行使控制權人、高階管理人或關係人(如代理、委任)等足以識別之相關資料(包括但不限於身分證、公司變更登記事項表或公司章程等)及資金來源。

(2)投資人拒絕配合經理公司之電話、信函或實地訪查等作業。

(3)經理公司研判立約人之資金來源涉及不法活動或與洗錢、資助恐怖主義活動有關之虞。

(4)投資人、實際受益人、對立約人行使控制權人、高階管理人或關係人(不限

於代理人)若為指定制裁之個人、法人或團體，以及外國政府或國際組織認定或追查之恐怖分子或團體。

二、申購價金之計算及給付方式

(一)本基金每受益權單位之發行價格如下：

1. 本基金成立前(含當日)，每受益權單位之發行價格為新台幣壹拾元；
2. 本基金成立日之翌日起，每受益權單位之發行價格為申購日當日每受益權單位淨資產價值。

(二)本基金每受益權單位之發行價格乘以申購單位數所得之金額為發行價額，發行價額歸本基金資產。

(三)經理公司應以投資人申購價金進入基金帳戶當日淨值為計算標準，計算申購單位數。但投資人以特定金錢信託方式申購基金，或於申購當日透過金融機構帳戶扣繳申購款項時，金融機構如於受理申購或扣款之次一營業日上午十點前將申購價金匯撥基金專戶者，亦以申購當日淨值計算申購單位數。

(四)受益人申請於本經理公司不同基金之轉申購，經理公司應以該買回價款實際轉入所申購基金專戶時當日之淨值為計價基準，計算所得申購之單位數。

(五)自募集日起至成立日前(含當日)止，申購人每次申購之最低發行價額為新臺幣壹萬元整，定期定額申購之最低發行價額為新臺幣參仟元整，超過參仟元者，以壹仟元或其整倍數之金額為限。前開期間之後，亦同，但基金轉申購或透過特定金錢信託方式及投資型保單申購本基金者或經經理公司同意者，不在此限。

(六)本基金受益憑證申購手續費不列入本基金資產，每受益權單位之申購手續費最高不得超過發行價格之百分之二。實際費率由經理公司或各銷售機構依其銷售策略在該範圍內訂定。

(七)申購價金給付方式

受益權單位之申購價金，應於申購當日以現金、匯款、轉帳或受益憑證經理公司或銷售機構所在地票據交換所接受之即期支票支付，如上述票據未能兌現者，申購無效。申購人於付清申購價金後，無須再就其申購給付任何款項。

三、受益憑證之交付

(一)本基金無實體受益憑證轉換基準日為98年1月2日。

(二)無實體受益憑證之交付規範如下：

1. 本基金無實體受益憑證於經理公司以記名式登錄。
2. 本基金之無實體受益憑證，應由經理公司向證券集中保管事業辦理受益憑證之登錄，並由經理公司製作確認單予受益人或設置網站供受益人查詢。
3. 本基金自首次發行後所受理之申購，經理公司應於基金保管機構收足申購價金之日起，於七個營業日內由經理公司製作確認單予受益人。
4. 本基金受益憑證全數以無實體發行，受益人向經理公司或基金銷售機構所為之申購，其受益憑證係登載於經理公司開設於證券集中保管事業之保管劃撥帳戶下之登錄專戶，受益人不得申請領回實體受益憑證。

四、證券投資信託事業不接受申購或基金不成立時之處理

(一)本基金如不成立，經理公司應立即指示基金保管機構，於自本基金不成立日起十個營業日內，以申購人為受款人之記名劃線禁止背書轉讓票據或匯款方式，退還申購

價金及加計自基金保管機構收受申購價金之翌日起至基金保管機構發還申購價金日之前一日止，按基金保管機構活期存款利率計算之利息，返還申購人（利息由經理公司負擔）。利息計至新台幣「元」為單位，不滿壹元者，四捨五入計算之。

(二)本基金不成立時，經理公司及基金保管機構除不得請求報酬外，為本基金支付之一切費用並由經理公司及基金保管機構各自負擔，但退還發行價額及其利息之掛號郵費或匯費由經理公司負擔。

捌、買回受益憑證

一、買回程序、地點及截止時間

(一)本基金自成立日起九十日後，受益人得依最新公開說明書之規定，以書面、電子資料或其他約定方式向經理公司提出買回之請求。經理公司與銷售機構所簽訂銷售契約，應載明每營業日受理買回申請之截止時間及對逾時申請之認定及其處理方式，以及雙方之義務、責任及權責歸屬。受益人得請求買回受益憑證之全部或一部，但受益憑證所表彰之受益權單位數不及壹仟個單位者，不得請求部分買回。

(二)因本基金受益憑證全數以無實體發行，受益人僅得向經理公司或其委任辦理基金買回業務之基金銷售機構提出買回之請求，其受益權單位數之變動，應由經理公司向證券集中保管事業辦理登錄，並由經理公司製作確認單予受益人。

(三)買回委託時間：

1. 每營業日上午 8:30 分至下午 04:30 分以前委託，視為該營業日委託。除能證明申購人係於受理時間提出買回請求者，逾時申請視為次一營業日之交易。
2. 如遇不可抗力之天然災害或重大事件導致無法正常營業，經理公司得依安全考量調整截止時間。惟截止時間前已完成申購（或買回）手續之交易仍屬有效。

二、買回價金之計算

(一)除信託契約另有規定外，每受益權單位之買回價格以受益人買回請求到達經理公司或其委任辦理基金買回業務之基金銷售機構次一營業日之基金淨資產價值核算之並扣除買回費用。

(二)有信託契約第十八條規定之情形，經理公司應於本基金有足夠流動資產支付全部買回價金，並能依信託契約規定比率保持流動資產之次一計算日，依該計算日之每受益權單位淨資產價值恢復計算買回價格。

(三)有信託契約第十九條第一項規定之情形，於暫停計算本基金買回價格之情事消滅後之次一營業日，經理公司應即恢復計算本基金之買回價格，並依恢復計算日每受益權單位淨資產價值計算之。

(四)受益人提出買回之請求時，經理公司於給付受益人買回價金時，應扣除該筆交易核算之買回價金一定比例之買回費用。買回費用歸入本基金資產。本基金以追求長期之投資利得及維持收益之安定為目標，因此不歡迎投資人進行短線申購贖回之交易。對於從事短線交易者，受益人申請買回應支付最高不超過買回價金百分之一之買回費用，並得由經理公司在此範圍內公告後調整。

1. 受益人短線交易之定義及其應支付之買回費用：

(1) 持有本基金未滿七個日曆日(含)者，應支付買回價金萬分之一（0.01%）之買回費用；買回費用計算至新臺幣「元」，不足壹元者不予收取，滿壹元以上者四捨五入。

(2) 上述「未滿七個日曆日(含)」係指：

以「請求買回之書面或其他約定方式到達經理公司或其代理機構次一營業日」之日期減去「申購日」之日期，小於七個日曆日(含)者。

(五) 經理公司得委託指定代理機構辦理本基金受益憑證買回事務，並得就每件買回申請酌收不超過新臺幣五十元之買回收件手續費，用以支付處理買回事務之費用。買回收件手續費不併入本基金資產。

三、買回價金給付之時間及方式

(一) 除信託契約另有規定外，經理公司應自受益人提出買回受益憑證之請求到達之次一營業日起五個營業日內指示基金保管機構以受益人為受款人之記名劃線禁止背書轉讓票據或匯款方式給付買回價金；基金保管機構並得於給付買回價金中扣除手續費、掛號郵費、匯費及其他必要之費用。

(二) 經理公司除有本契約第十八條第一項及第十九條第一項所規定之情形外，對受益憑證買回價金給付之指示不得遲延，如有遲延給付之情事，應對受益人負損害賠償責任。

四、受益憑證之換發

本基金受益憑證為記名式，採無實體發行，不印製實體受益憑證。

五、買回價金遲延給付之情形

(一) 任一營業日之受益權單位買回價金總額扣除當日申購受益憑證發行價額之餘額，超過本基金流動資產總額時，經理公司得報經金管會核准後暫停計算買回價格，並延緩給付買回價金。

(二) 經理公司因金管會之命令或有下列情事之一，並經金管會核准者，經理公司得暫停計算買回價格，並延緩給付買回價金：

1. 證券交易所或櫃檯買賣中心非因例假日而停止交易；
2. 通常使用之通信中斷者；
3. 有無從收受買回請求或給付買回價金之其他特殊情事者。

(三) 前項所定暫停計算本基金買回價格之情事消滅後之次一營業日，經理公司應即恢復計算本基金之買回價格，並依恢復計算日每受益權單位淨資產價值計算之，並自該計算日起五個營業日內給付買回價金。經理公司於恢復計算本基金每受益權單位買回價格後，應向金管會報備之。

六、買回撤銷之情形

受益人申請買回有本條第一項及第十九條第一項規定之情形時，得於暫停計算買回價格公告日（含公告日）起，向原申請買回之機構或經理公司撤銷買回之申請，該撤銷買回之申請除因不可抗力情形外，應於恢復計算買回價格日前（含恢復計算買回價格日）之營業時間內到達原申請買回之機構或經理公司，其原買回之請求方失其效力，且不得對該撤銷買回之行為，再予撤銷。經理公司應於撤銷買回申請文件到達日起七個營業日內交付因撤銷買回而製作之確認單予受益人或

設置網站供受益人查詢。

玖、受益人之權利及費用負擔

一、受益人應有之權利內容

(一)受益人得依本契約之規定並按其所持有之受益憑證所表彰之受益權行使下列權利：

- 1.剩餘財產分派請求權。
- 2.受益人會議表決權。
- 3.有關法令及本契約規定之其他權利。

(二)受益人得於經理公司或基金保管機構之營業時間內，請求閱覽本契約最新修訂本，並得索取下列資料：

- 1.本契約之最新修訂本影本。經理公司或基金保管機構得收取工本費；
- 2.本基金之最新公開說明書；
- 3.本基金之最近二年度（未滿二會計年度者，自本基金成立日起）之年報。

(三)受益人得請求經理公司及基金保管機構履行其依本契約規定應盡之義務。

(四)除有關法令或本契約另有規定外，受益人不負其他義務或責任。

二、受益人應負擔費用之項目及其計算、給付方式

(一)本基金受益人負擔之費用評估表

| 項目 | 計算方式或金額 |
|---------------|--|
| 經理費 | 經理公司之報酬係按本基金淨資產價值每年百分之壹點貳（1.2%）之比率，逐日累計計算，並自本基金成立日起每曆月給付乙次。除本契約第十四條第一項規定之特殊情形外，投資於股票之總金額未達本基金淨資產價值之百分之七十部分，經理公司之報酬應減半計收。 |
| 保管費 | 基金保管機構之報酬係按本基金淨資產價值每年百分之零點壹肆（0.14%）之比率，由經理公司逐日累計計算，自本基金成立日起每曆月給付乙次。 |
| 申購手續費(註1) | 本基金受益憑證申購手續費不列入本基金資產，每受益權單位之申購手續費最高不得超過發行價格之百分之二。 |
| 買回費用 | 現行買回費用為零。 |
| 短線交易費用 | 受益人自申購日起持有本基金未滿七個日曆日(含)者，應支付買回價金萬分之一（0.01%）之買回費用。 |
| 買回收件手續費 | 經理公司得委託指定代理機構辦理本基金受益憑證買回事務，並得就每件買回申請酌收不超過新臺幣五十元之買回收件手續費，用以支付處理買回事務之費用。買回收件手續費不併入本基金資產。 |
| 召開受益人會議費用(註2) | 每次預估新台幣伍拾萬元 |
| 其他費用 | 詳見信託契約主要內容捌、基金應負擔之費用。 |

註1：實際費率由經理公司或各銷售機構依其銷售策略在該範圍內訂定。

註2：受益人會議並非每年固定召開，故該費用不一定每年發生。

(二)費用給付方式：

- 1.經理公司之報酬係按本基金淨資產價值每年百分之壹點貳（1.2%）之比率，逐日累計計算，並自本基金成立日起每曆月給付乙次。除本契約第十四條第一項規定之特殊情形外，投資於股票之總金額未達本基金淨資產價值之百分之七十部分，經理公司之報酬應減半計收。
- 2.基金保管機構之報酬係按本基金淨資產價值每年百分之零點壹肆（0.14%）之比率，由經理公司逐日累計計算，自本基金成立日起每曆月給付乙次。
- 3.前1、2項報酬，於次曆月五個營業日內以新台幣自本基金撥付之。
- 4.經理公司及基金保管機構之報酬，得不經受益人會議之決議調降之。

三、受益人應負擔租稅之項目及其計算、繳納方式

(一)有關本基金投資於中華民國之資產及其交易所產生之各項所得之賦稅事項均依財政部81年4月23日台財稅第811663751號函及91年11月27日台財稅第0910455815號函及其他有關法令辦理；但有關法令修正者，應依修正後之規定辦理。

1. 證券交易所得稅

- (1) 本基金於證券交易所得稅停徵期間所生之證券交易所得，在其延後分配年度仍得免納所得稅。
- (2) 本基金受益憑證所有人轉讓或買回其受益憑證之所得，在證券交易所得稅停徵期間內，免納所得稅。
- (3) 本基金清算時分配予受益人之剩餘財產，內含停徵證券交易所得稅之證券交易所得，得適用停徵規定。

2. 證券交易稅

- (1) 受益人轉讓受益憑證時，應由受讓人代徵證券交易稅。
- (2) 受益人申請買回或於本基金清算時，繳回受益憑證註銷者，非屬證券交易範圍，均無須繳納證券交易稅。

3. 印花稅

受益憑證之申購、買回及轉讓等有關單據，均免納印花稅。

4. 受益人為營利事業者，可能須依「所得基本稅額條例」繳納所得稅，請就此諮詢稅務專家意見並計算應繳納稅款。

四、受益人會議有關事宜

(一)召集事由

1.有下列情事之一者，經理公司或基金保管機構應召開本基金受益人會議：

- (1)修正本契約者，但本契約另有訂定或經理公司認為修訂事項對受益人之利益無重大影響，並經金管會核准者，不在此限。
- (2)更換經理公司者。
- (3)更換基金保管機構者。
- (4)終止本契約者。
- (5)經理公司或基金保管機構報酬之調增。
- (6)重大變更本基金投資有價證券或從事證券相關商品交易之基本方針及範圍。
- (7)其他法令、本契約規定或經金管會指示事項者

(二)召集程序

- 1.依法律、命令或本契約規定，應由受益人會議決議之事項發生時，由經理公司召開受益人會議。經理公司不能或不為召開時，由基金保管機構召開之。基金保管機構不能或不為召開時，依本契約之規定或由受益人自行召開；均不能或不為召開時，由金管會指定之人召開之。受益人亦得以書面敘明提議事項及理由，逕向金管會申請核准後，自行召開受益人會議。
- 2.受益人自行召開受益人會議，係指繼續持有受益憑證一年以上，且其所表彰受益權單位數占提出當時本基金已發行在外受益權單位總數百分之三以上之受益人。

(三)決議方式

- 1.受益人會議得以書面或親自出席方式召開。受益人會議以書面方式召開者，受益人之出席及決議，應由受益人於受益人會議召開者印發之書面文件（含表決票）為表示，並依原留存簽名式或印鑑，簽名或蓋章後，以郵寄或親自送達方式送至指定處所。
- 2.受益人會議之決議，應經持有代表已發行受益憑證受益權單位總數二分之一以上受益人出席，並經出席受益人之表決權總數二分之一以上同意行之。下列事項不得於受益人會議以臨時動議方式提出：
 - (1)更換經理公司或基金保管機構；
 - (2)終止本契約；
 - (3)變更本基金種類。

拾、基金之資訊揭露

一、依法令及信託契約規定應揭露之資訊內容：

(一)經理公司或基金保管機構應通知受益人之事項如下：

- 1.本契約修訂之事項；但修正事項對受益人之利益無重大影響者，得不通知受益人，而以公告代之。
- 2.經理公司或基金保管機構之更換；
- 3.本契約之終止及終止後之處理事項；
- 4.清算本基金剩餘財產分配及清算處理結果之事項；
- 5.召開受益人會議之有關事項及決議內容；
- 6.其他依有關法令、金管會指示、本契約規定或經理公司、基金保管機構認為應通知受益人之事項。

(二)經理公司或基金保管機構應公告之事項如下：

- 1.前項規定之事項；
- 2.每營業日公告前一營業日本基金每受益權單位之淨資產價值；
- 3.每週公布基金投資產業別之持股比例。
- 4.每月公布基金持有前十大標的之種類、名稱及占基金淨資產價值之比例等；每季公布基金持有單一標的金額占基金淨資產價值達百分之一之標的種類、名稱及占基金淨資產價值之比例等；
- 5.本基金暫停及恢復計算買回價格事項；
- 6.經理公司或基金保管機構主營業所所在地變更者；
- 7.本基金之年報；

8.其他依有關法令、金管會之指示、本契約規定或經理公司、基金保管機構認為應公告之事項。

二、資訊揭露之方式、公告及取得方法

(一)對受益人之通知及公告，應依下列方式為之：

- 1.通知：依受益人名簿記載之地址郵寄或依受益人書面同意之傳真、電子郵件或其他電子傳輸方式為之；其指定有代表人者通知代表人。
- 2.公告：所有事項均得以刊登於中華民國任一主要新聞報紙、傳輸於公開資訊觀測站或公會網站，或依金管會所指定之方式公告。經理公司或基金保管機構所選定的公告方式並應於公開說明書中以顯著方式揭露，以便投資人查詢。

(1)本基金應委託公會於公會網站(網址：<http://www.sitca.org.tw/>)上予以公告下列相關資訊：

- A.信託契約修正之事項。
- B.經理公司或基金保管機構之更換
- C.信託契約之終止及終止後之處理事項
- D.清算本基金剩餘財產分配及清算處理結果之事項。
- E.召開受益人會議之有關事項及決議內容。
- F.其他依有關法令、金管會之指示、信託契約規定或經理公司、基金保管機構認為應通知受益人之事項。
- G.每營業日公告前一營業日本基金每受益權單位之淨資產價值。
- H.本基金暫停及恢復計算買回價格事項。
- I.經理公司或基金保管機構主營業所所在地變更者。
- J.本基金之年報

(2)本基金於公開資訊觀測站（網址：<http://mops.tse.com.tw>）公告下列相關資訊：

- A.本基金之公開說明書。
- B.證券投資信託事業募集證券投資信託基金，應於本基金開始募集三日前傳送至公開資訊觀測站。
- C.追加募集之基金應於金管會核准送達之日起三日內傳送至公開資訊觀測站。
- D.證券投資信託事業更新或修正公開說明書者，應於更新或修正後三日內將更新或修正後公開說明書傳送至公開資訊觀測站。
- E.基金年報及經理公司年度財務報告。

(3)本基金於經理公司(網址：www.hnfunds.com.tw)公告下列相關資訊：

- A.上述(1)之公告事項
- B.基金公開說明書

(4)刊登於中華民國任一主要新聞報紙：其他非屬上述(1)、(2)、(3)公告之事項則刊登於報紙。

(二)通知及公告之送達日依下列規定：

- 1.依前項第1款方式通知者，除郵寄方式以發信日之次日為送達日，應以傳送日為送達日。

2. 依前項第 2 款方式公告者，以首次刊登日或資料傳輸日為送達日。
3. 同時以第 1、2 款所示方式送達者，以最後發生者為送達日。

(三)取得方法：

受益人得於經理公司或基金保管機構之營業時間內，請求閱覽信託契約最新修訂本，並得索取下列資料：

1. 信託契約之最新修訂本影本。經理公司或基金保管機構得收取工本費。
2. 本基金之最新公開說明書。
3. 本基金之最近二年度（未滿二會計年度者，自本基金成立日起）之全部季報、年報。

拾壹、基金運用狀況

一、投資情形：列示公開說明書刊印日前一個月月底基金下列資料

(一)淨資產總額之組成項目、金額及比率。

華南永昌永昌基金淨資產總額明細

113 年 3 月 31 日

| 資產項目 | 證券市場名稱 | 金額(新台幣百萬元) | 比率(%) |
|-------------|---------|------------|--------|
| 股票 | 臺灣證券交易所 | 815.57 | 76.71 |
| | 櫃檯買賣中心 | 141.64 | 13.32 |
| | 小計 | 957.21 | 90.02 |
| 銀行存款 | | 82.48 | 7.76 |
| 其他資產(扣除負債後) | | 23.54 | 2.21 |
| 合計(淨資產總額) | | 1,063.24 | 100.00 |

(二)投資單一股票金額占基金淨資產價值百分之一以上者，列示該股票之名稱、股數、每股市價、投資金額及投資比率。

華南永昌永昌基金投資股票明細

113 年 3 月 31 日

| 股票名稱 | 證券市場名稱 | 股數 (仟股) | 每股市價 (新台幣元) | 投資金額 (新台幣百萬元) | 投資比率 (%) |
|-------|---------|------------|----------------|------------------|-------------|
| 士電 | 臺灣證券交易所 | 57 | 292.00 | 16.64 | 1.57 |
| 中砂 | 臺灣證券交易所 | 144 | 261.50 | 37.66 | 3.54 |
| 長榮 | 臺灣證券交易所 | 67 | 172.00 | 11.52 | 1.08 |
| 上品 | 臺灣證券交易所 | 28 | 421.00 | 11.79 | 1.11 |
| 美時 | 臺灣證券交易所 | 42 | 304.00 | 12.77 | 1.20 |
| 台積電 | 臺灣證券交易所 | 100 | 779.00 | 77.90 | 7.33 |
| 智原 | 臺灣證券交易所 | 155 | 344.00 | 55.38 | 5.21 |
| 世芯-KY | 臺灣證券交易所 | 22 | 3,340.00 | 73.48 | 6.91 |
| 光寶科 | 臺灣證券交易所 | 362 | 101.00 | 36.56 | 3.44 |
| 技嘉 | 臺灣證券交易所 | 131 | 316.00 | 41.40 | 3.89 |
| 廣達 | 臺灣證券交易所 | 310 | 293.50 | 90.99 | 8.56 |
| 奇鋹 | 臺灣證券交易所 | 119 | 546.00 | 64.97 | 6.11 |

| 股票名稱 | 證券市場名稱 | 股數 (仟股) | 每股市價 (新台幣元) | 投資金額 (新台幣百萬元) | 投資比率 (%) |
|--------|---------|------------|----------------|------------------|-------------|
| 緯穎 | 臺灣證券交易所 | 21 | 2,270.00 | 47.67 | 4.48 |
| 川湖 | 臺灣證券交易所 | 66 | 1,250.00 | 82.50 | 7.76 |
| 台達電 | 臺灣證券交易所 | 58 | 341.00 | 19.78 | 1.86 |
| 台光電 | 臺灣證券交易所 | 157 | 403.50 | 63.35 | 5.96 |
| 富世達 | 臺灣證券交易所 | 26 | 793.00 | 20.62 | 1.94 |
| 鴻海 | 臺灣證券交易所 | 119 | 150.00 | 17.85 | 1.68 |
| 富邦臺灣中小 | 臺灣證券交易所 | 324 | 64.05 | 20.75 | 1.95 |
| 力旺 | 櫃檯買賣中心 | 25 | 2,490.00 | 62.25 | 5.85 |
| M31 | 櫃檯買賣中心 | 20 | 1,410.00 | 27.50 | 2.59 |
| 群聯 | 櫃檯買賣中心 | 48 | 708.00 | 33.98 | 3.20 |
| 雙鴻 | 櫃檯買賣中心 | 26 | 689.00 | 17.91 | 1.68 |

註：投資單一股票金額占基金淨值 1%以上

(三)投資單一債券金額占基金淨資產價值百分之一以上者，列示該債券之名稱、投資金額及投資比率。

無。

(四)投資單一子基金金額占基金淨資產價值百分之一以上者，應列示該子基金名稱、經理公司、基金經理人、經理費費率、保管費費率、受益權單位數、每單位淨值、投資受益權單位數、投資比率及給付買回價金之期限。

無。

二、投資績效

(一)最近十年度每單位淨值走勢圖。

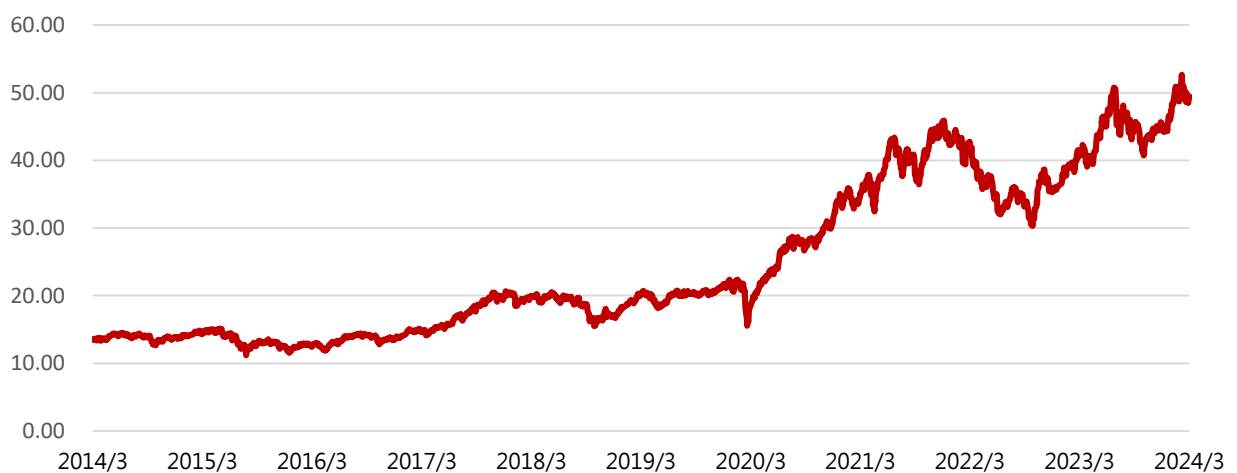

(二)最近十年度各年度每受益權單位收益分配之金額。

無。

(三)最近十年度各年度本基金淨資產價值之年度報酬率。

| | 103 | 104 | 105 | 106 | 107 | 108 | 109 | 110 | 111 | 112 |
|-----|--------|--------|-------|--------|---------|--------|--------|--------|---------|--------|
| 新台幣 | 10.80% | -9.46% | 9.09% | 45.39% | -13.93% | 26.64% | 45.25% | 45.35% | -22.92% | 29.05% |

(四)公開說明書刊印日前一季止，本基金淨資產價值最近三個月、六個月、一年、三

年、五年、十年及自基金成立日起算之累計報酬率。

113年3月31日

| 期間 | 最近三個月 | 最近六個月 | 最近一年 | 最近三年 | 最近五年 | 最近十年 | 成立日起 |
|-----|-------|-------|-------|-------|--------|--------|--------|
| 報酬率 | 8.35 | 10.88 | 19.73 | 41.23 | 144.33 | 265.95 | 801.88 |

單位：% 資料來源：投信投顧公會基金績效評比

三、最近五年度各年度基金之費用率：依照證券投資信託契約規定本基金應負擔之費用總金額占平均基金淨資產價值之比率計算。

| 年度 | 108 | 109 | 110 | 111 | 112 |
|-------|-------|-------|-------|-------|-------|
| 支出費用率 | 2.13% | 2.24% | 3.25% | 4.05% | 3.59% |

四、最近二年度本基金之會計師查核報告、淨資產價值報告書、投資明細表、淨資產價值變動表。【請參閱本公開說明書之財務報表暨會計師查核報告】

五、最近年度及公開說明書刊印日前一季止，基金委託證券商買賣有價證券總金額前五名之證券商名稱、支付證券商手續費之金額。若證券商為該基金之受益人者，應一併揭露其持有基金之受益權單位數及比率。

華南永昌永昌基金委託證券商買賣證券資料

113年3月31日

| 項目 時間 | 證券商 名稱 | 受委託買賣證券金額 (新台幣千元) | | | | 手續費金額 (新台幣千元) | 證券商持有該基金之受益權 | |
|-------------------------|-----------|-------------------|------|------|--------------|------------------|--------------|-------|
| | | 股票 | 債券 | 其他 | 合計 | | 單位數(千個) | 比例(%) |
| 112 年度 | 華南永昌證券 | 2,495,218.38 | 0.00 | 0.00 | 2,495,218.38 | 2,493.98 | - | - |
| | 國泰證券 | 1,256,883.31 | 0.00 | 0.00 | 1,256,883.31 | 1,256.22 | - | - |
| | 凱基證券 | 1,250,272.25 | 0.00 | 0.00 | 1,250,272.25 | 1,249.17 | - | - |
| | 永豐金證券 | 1,012,303.50 | 0.00 | 0.00 | 1,012,303.50 | 1,011.28 | - | - |
| | 統一證券 | 567,711.80 | 0.00 | 0.00 | 567,711.80 | 567.53 | - | - |
| 當年度 截至刊 印前一 季止 | 華南永昌證券 | 462,793.30 | 0.00 | 0.00 | 462,793.30 | 462.58 | - | - |
| | 國泰證券 | 255,912.95 | 0.00 | 0.00 | 255,912.95 | 255.83 | - | - |
| | 凱基證券 | 174,830.80 | 0.00 | 0.00 | 174,830.80 | 174.76 | - | - |
| | 群益金鼎證券 | 173,736.00 | 0.00 | 0.00 | 173,736.00 | 173.67 | - | - |
| | 統一證券 | 115,869.20 | 0.00 | 0.00 | 115,869.20 | 115.86 | - | - |

【證券投資信託契約主要內容】

壹、基金名稱、證券投資信託事業名稱、基金保管機構名稱及基金存續期間

- 一、本基金定名為華南永昌永昌證券投資信託基金。
- 二、本基金經理公司為華南永昌證券投資信託股份有限公司。
- 三、本基金保管機構為聯邦商業銀行股份有限公司。
- 四、本基金之存續期間為不定期限；信託契約終止時，本基金存續期間即為屆滿。

貳、基金發行總面額及受益權單位總數

本基金第一次淨發行總面額最高為新台幣伍拾億元，最低為新台幣貳億元。每受益權單位面額為新台幣壹拾元。淨發行受益權單位總數最高為伍億個單位。

參、受益憑證之發行及簽證

一、受益憑證之發行

- (一) 本基金受益憑證全數採無實體發行，不印製實體證券，而以登錄方式為之，並應依有價證券集中保管帳簿劃撥作業辦法及證券集中保管事業之相關規定辦理。
- (二) 經理公司發行受益憑證，應經金管會之事先核准。本基金成立前，不得發行受益憑證，本基金受益憑證發行日至遲不得超過自本基金成立日起算三十日。
- (三) 受益憑證表彰受益權，每一受益憑證所表彰之受益權單位數，以四捨五入之方式計算至小數點以下第壹位。
- (四) 本基金無實體受益憑證於經理公司以記名式登錄。
- (五) 除因繼承而為共有外，每一受益憑證之受益人以一人為限。
- (六) 因繼承而共有受益權時，應推派一人代表行使受益權。
- (七) 政府或法人為受益人時，應指定自然人一人代表行使受益權。
- (八) 本基金之無實體受益憑證，應由經理公司向證券集中保管事業辦理受益憑證之登錄，並由經理公司製作確認單予受益人或設置網站供受益人查詢。
- (九) 經理公司與證券集中保管事業間之權利義務關係，依雙方簽訂之開戶契約書及開放式受益憑證款項收付契約書之規定。經理公司應將受益人資料送交證券集中保管事業登錄。
- (十) 經理公司應將本基金無實體受益憑證所表彰之受益權按個別受益人申購或買回情形予以編號登錄。
- (十一) 本基金自首次發行後所受理之申購，經理公司應於基金保管機構收足申購價金之日起，於七個營業日內由經理公司製作確認單予受益人。
- (十二) 本基金受益憑證全數以無實體發行，受益人向經理公司或基金銷售機構所為之申購，其受益憑證係登載於經理公司開設於證券集中保管事業之保管劃撥帳戶下之登錄專戶，受益人不得申請領回實體受益憑證。
- (十三) 其他受益憑證事務之處理，依「受益憑證事務處理規則」規定辦理。

二、受益憑證之簽證

本基金不印製表彰受益權之實體證券，免辦理簽證。

肆、受益憑證之申購

請參閱本公開說明書【基金概況】柒之說明。

伍、基金之成立與不成立

- 一、本基金之成立條件，依本契約第三條第二項之規定，於開始募集期間，募足本契約第三條第一項之最低淨發行總面額。
- 二、本基金如不成立，經理公司應立即指示基金保管機構，於自本基金不成立日起十個營業日內，以申購人為受款人之記名劃線禁止背書轉讓票據或匯款方式，退還申購價金及加計自基金保管機構收受申購價金之翌日起至基金保管機構發還申購價金日之前一日止，按基金保管機構活期存款利率計算之利息，返還申購人（利息由經理公司負擔）。利息計至新台幣「元」為單位，不滿壹元者，四捨五入計算之。
- 三、本基金不成立時，經理公司及基金保管機構除不得請求報酬外，為本基金支付之一切費用並由經理公司及基金保管機構各自負擔，但退還發行價額及其利息之掛號郵費或匯費由經理公司負擔。

陸、受益憑證上市及終止上市

依台灣證券交易所89年3月22日台證(89)上字第100759號函核准終止上市。

柒、基金之資產

- 一、本基金全部資產應獨立於經理公司及基金保管機構自有資產之外，並由基金保管機構本於信託關係，依經理公司之運用指示從事保管、處分、收付本基金之資產。本基金資產應以「聯邦商業銀行受託保管華南永昌永昌證券投資信託基金專戶」名義，經金管會核准後登記之，並得簡稱為「華南永昌永昌基金專戶」。
- 二、經理公司及基金保管機構就其自有財產所負債務，依證券投資信託及顧問法第廿一條第一項規定，其債權人不得對本基金資產為任何請求或行使其他權利。
- 三、經理公司及基金保管機構應為本基金製作獨立之簿冊文件，以與經理公司及基金保管機構之自有財產互相獨立。
- 四、下列財產為本基金之資產：
 - (一) 申購受益權單位之發行價額。
 - (二) 發行價額所生之孳息。
 - (三) 以本基金購入之各項資產。
 - (四) 以本基金購入之資產之孳息及資本利得。
 - (五) 本基金受配發之股息或股利有溢領之情事時，因所有權人之請求權罹於消滅時效，本基金所得之利益。
 - (六) 因受益人或其他第三人對本基金請求權罹於消滅時效，本基金所得之利益。
 - (七) 買回費用（不含指定代理機構收取之買回收件手續費）。
 - (八) 其他依法令或本契約規定之本基金資產。
- 五、本基金資產非依本契約規定或其他中華民國法令規定，不得處分。

捌、基金應負擔之費用

- 一、下列支出及費用由本基金負擔，並由經理公司指示基金保管機構支付之：
 - (一) 依本契約規定運用本基金所生之經紀商佣金、交易手續費等直接成本及必要費用；包括但不限於為完成基金投資標的之交易或交割費用、由股務代理機構、證券交易所或政府等其他機構或第三人所收取之費用及基金保管機構為履行本契約之義務，透過票券集中保管事業、中央登錄公債、證券交易

所、結算機構、銀行間匯款及結算系統、一般通訊系統等機構或系統處理或保管基金相關事務所生之費用；

(二)本基金應支付之一切稅捐；

(三)依本契約第十六條規定應給付經理公司與基金保管機構之報酬；

(四)除經理公司或基金保管機構有故意或未盡善良管理人之注意外，任何就本基金或本契約對經理公司或基金保管機構所為訴訟上或非訴訟上之請求及經理公司或基金保管機構因此所發生之費用，未由第三人負擔者；

(五)除經理公司或基金保管機構有故意或未盡善良管理人之注意外，經理公司為經理本基金或基金保管機構為保管、處分、及收付本基金資產，對任何人為訴訟上或非訴訟上之請求所發生之一切費用（包括但不限於律師費），未由第三人負擔者，或經理公司依本契約第十二條第十二項規定，或基金保管機構依本契約第十三條第四項、第九項及第十項規定代為追償之費用（包括但不限於律師費），未由被追償人負擔者；

(六)召開受益人會議所生之費用，但依法令或金管會指示經理公司負擔者，不在此限；

(七)本基金清算時所生之一切費用；但因本契約第二十四條第一項第(五)款之事由終止契約時之清算費用，由經理公司負擔。

(八)本基金財務報告之簽證或核閱費用(以依法令或依本契約規定應向受益人公告之財務報告為限)。

二、除本條第一、三項所列支出及費用由本基金負擔者，經理公司或基金保管機構就本基金事項所發生之其他一切成本及費用，均由經理公司或基金保管機構自行負擔之。

三、本基金任一曆日淨資產價值低於新台幣參億元時，除第一項第(一)款至第(三)款及第(八)款所列支出及費用仍由本基金負擔外，其它支出及費用均由經理公司負擔。

玖、受益人之權利、義務與責任

一、受益人得依本契約之規定並按其所持有之受益憑證所表彰之受益權行使下列權利：

(一) 剩餘財產分派請求權。

(二) 受益人會議表決權。

(三) 有關法令及本契約規定之其他權利。

二、受益人得於經理公司或基金保管機構之營業時間內，請求閱覽本契約最新修訂本，並得索取下列資料：

(一) 本契約之最新修訂本影本。經理公司或基金保管機構得收取工本費；

(二) 本基金之最新公開說明書；

(三) 本基金之最近二年度（未滿二會計年度者，自本基金成立日起）之年報。

三、受益人得請求經理公司及基金保管機構履行其依本契約規定應盡之義務。

四、除有關法令或本契約另有規定外，受益人不負其他義務或責任。

拾、證券投資信託事業之權利、義務與責任

請參閱本公開說明書【基金概況】參之說明。

拾壹、基金保管機構之權利、義務與責任

請參閱本公開說明書【基金概況】參之說明。

拾貳、運用基金投資證券之基本方針及範圍

請參閱本公開說明書【基金概況】肆之說明。

拾參、收益分配

請參閱本公開說明書【基金概況】陸之說明。

拾肆、受益憑證之買回

請參閱本公開說明書【基金概況】捌之說明。

拾伍、基金淨資產價值及受益權單位淨資產價值之計算

一、經理公司應每營業日計算本基金之淨資產價值。

二、本基金之淨資產價值，應依有關法令及一般公認會計原則計算之。

三、本基金淨資產價值之計算，應依同業公會所擬定，並經金管會核定之「證券投資信託基金資產價值之計算標準」辦理之。該計算標準請參閱【特別記載事項】柒。

拾陸、證券投資信託事業之更換

一、有下列情事之一者，經金管會核准後，承受、移轉或更換經理公司：

(一) 受益人會議決議更換經理公司者；

(二) 金管會基於公益或受益人之利益，以命令更換者；

(三) 經理公司經理本基金顯然不善，金管會得命令其將該基金移轉於經金管會指定之其他基金經理公司經理者；

(四) 經理公司因解散、停業、歇業、撤銷或廢止許可等事由，致不能繼續從事基金有關業務者，經理公司應洽由其他證券投資信託事業承受其基金有關業務者，並經金管會核准；經理公司不能依前述規定辦理者，由金管會指定其他證券投資信託事業承受；受指定之證券投資信託事業，除有正當理由，報經金管會核准者外，不得拒絕。

二、經理公司之職務應自交接完成日起，由金管會核准承受之其他證券投資信託事業或由金管會命令移轉之其他證券投資信託事業承受之，經理公司之職務自交接完成日起解除，經理公司依本契約所負之責任自交接完成日起屆滿兩年之日自動解除，但應由經理公司負責之事由在上述兩年期限內已發現並通知經理公司已請求或已起訴者，不在此限。

三、更換後之新經理公司，即為本契約當事人，本契約經理公司之權利及義務由新經理公司概括承受及負擔。

四、經理公司之承受、移轉或更換，應由承受之經理公司公告之。

拾柒、基金保管機構之更換

一、有下列情事之一者，經金管會核准後，承受、移轉或更換基金保管機構：

(一) 受益人會議決議更換基金保管機構者；

(二) 基金保管機構辭卸保管職務經經理公司同意者；

(三) 基金保管機構保管本基金，顯然不善，經金管會命令其將本基金移轉於經金管會指定之其他基金保管機構保管者；

(四) 基金保管機構有解散、停業、歇業、撤銷或廢止許可等事由，致不能繼續

從事基金保管業務者，經理公司應洽由其他基金保管機構承受其基金保管業務，並經金管會核准；經理公司不能依前述規定辦理者，由金管會指定其他基金保管機構承受；受指定之基金保管機構，除有正當理由，報經金管會核准者外，不得拒絕。

二、基金保管機構之職務自交接完成日起，由金管會核准承受之其他基金保管機構或由金管會命令移轉之其他基金保管機構承受之，基金保管機構之職務自交接完成日起解除。基金保管機構依本契約所負之責任自交接完成日起屆滿兩年之日自動解除，但應由基金保管機構負責之事由在上述兩年期限內已發現並通知基金保管機構或已請求或已起訴者，不在此限。

三、更換後之新基金保管機構，即為本契約當事人，本契約基金保管機構之權利及義務由新基金保管機構概括承受及負擔。

四、基金保管機構之承受、移轉或更換，應由經理公司公告之。

拾捌、證券投資信託契約之終止

一、有下列情事之一者，經金管會核准後，本契約終止之：

- (一) 金管會基於公益或受益人共同之利益，認以終止本契約為宜，以命令終止本契約者；
- (二) 經理公司因解散、停業、歇業、撤銷或廢止許可等事由，或因經理本基金顯然不善，依金管會之命令更換，不能繼續擔任本基金經理公司職務，而無其他適當之經理公司承受其原有權利及義務者；
- (三) 基金保管機構因解散、停業、歇業、撤銷或廢止許可等事由，或因保管本基金顯然不善，依金管會之命令更換，不能繼續擔任本基金基金保管機構職務，而無其他適當之基金保管機構承受其原有權利及義務者；
- (四) 受益人會議決議更換經理公司或基金保管機構，而無其他適當之經理公司或基金保管機構承受原經理公司或基金保管機構之權利及義務者；
- (五) 本基金淨資產價值最近三十個營業日平均值低於新台幣壹億元時，經理公司應即通知全體受益人、基金保管機構及金管會終止本契約者；
- (六) 經理公司認為因市場狀況，本基金特性、規模或其它法律上或事實上原因致本基金無法繼續經營，以終止本契約為宜，而通知全體受益人、基金保管機構及金管會終止本契約者；
- (七) 受益人會議決議終止本契約者；
- (八) 受益人會議之決議，經理公司或基金保管機構無法接受，且無其他適當之經理公司或基金保管機構承受其原有權利及義務者。

二、本契約之終止，經理公司應於金管會核准之日起二日內公告之。

三、本契約終止時，除在清算必要範圍內，本契約繼續有效外，本契約自終止之日失效。

四、本基金清算完畢後不再存續。

拾玖、基金之清算

一、本基金契約終止後，清算人應向金管會申請清算。在清算本基金必要範圍內，本契約於終止後繼續有效。

二、本基金之清算人由經理公司擔任之，經理公司有本契約第二十四條第一項第(二)

款或第(四)款之情事時，應由基金保管機構擔任。基金保管機構有本契約第二十四條第一項第(三)款或第(四)款之情事時，由受益人會議決議另行選任適當之清算人，但應經金管會核准。

三、因本契約第二十四條第一項第(三)款或第(四)款之事由終止本契約者，得由受益人會議決議選任其他適當之基金保管機構擔任原基金保管機構之職務，但應經金管會核准。

四、除本契約另有訂定外，清算人及基金保管機構之權利義務在本契約存續範圍內與原經理公司、基金保管機構同。

五、清算人之職務如下：

- (一) 了結現務。
- (二) 處分資產。
- (三) 收取債權、清償債務。
- (四) 分派剩餘財產。
- (五) 其他清算事項。

六、清算人應於金管會核准清算後，三個月內完成本基金之清算，但有正當理由無法於三個月內完成清算者，於期限屆滿前得向金管會申請展延一次，並以三個月為限。

七、清算人應儘速以適當價格處分本基金資產，清償本基金之債務，並將清算後之餘額，指示基金保管機構依受益權單位數之比例分派予各受益人。但受益人會議就上開事項另有決議並經金管會核准者，依該決議辦理。清算餘額分配前，清算人應將前項清算及分配方式向金管會申報及公告，並通知受益人，其內容包括清算餘額總金額、本基金受益權單位總數、每受益權單位可受分配之比例、清算餘額之給付方式及預定分配日期。清算程序終結後二個月內，清算人應將處理結果向金管會報備並通知受益人。

八、本基金清算及分派剩餘財產之通知，應依本契約第卅一條規定，分別通知受益人。

九、清算人應自清算終結申報金管會之日起，將各項簿冊及文件保存至少十年。

貳拾、受益人名簿

一、經理公司及經理公司指定之事務代理機構應依「受益憑證事務處理規則」規定，備置最新受益人名簿壹份。

二、前項受益人名簿，受益人得檢具利害關係證明文件指定範圍，隨時請求查閱或抄錄。

貳拾壹、受益人會議

一、依法律、命令或本契約規定，應由受益人會議決議之事項發生時，由經理公司召開受益人會議。經理公司不能或不為召開時，由基金保管機構召開之。基金保管機構不能或不為召開時，依本契約之規定或由受益人自行召開；均不能或不為召開時，由金管會指定之人召開之。受益人亦得以書面敘明提議事項及理由，逕向金管會申請核准後，自行召開受益人會議。

二、受益人自行召開受益人會議，係指繼續持有受益憑證一年以上，且其所表彰受益權單位數占提出當時本基金已發行在外受益權單位總數百分之三以上之受益人。

- 三、有下列情事之一者，經理公司或基金保管機構應召開本基金受益人會議：
- (一) 修正本契約者，但本契約另有訂定或經理公司認為修訂事項對受益人之利益無重大影響，並經金管會核准者，不在此限。
 - (二) 更換經理公司者。
 - (三) 更換基金保管機構者。
 - (四) 終止本契約者。
 - (五) 經理公司或基金保管機構報酬之調增。
 - (六) 重大變更本基金投資有價證券或從事證券相關商品交易之基本方針及範圍。
 - (七) 其他法令、本契約規定或經金管會指示事項者。
- 四、受益人會議得以書面或親自出席方式召開。受益人會議以書面方式召開者，受益人之出席及決議，應由受益人於受益人會議召開者印發之書面文件（含表決票）為表示，並依原留存簽名式或印鑑，簽名或蓋章後，以郵寄或親自送達方式送至指定處所。
- 五、受益人會議之決議，應經持有代表已發行受益憑證受益權單位總數二分之一以上受益人出席，並經出席受益人之表決權總數二分之一以上同意行之。下列事項不得於受益人會議以臨時動議方式提出：
- (一) 更換經理公司或基金保管機構；
 - (二) 終止本契約；
 - (三) 變更本基金種類。
- 六、受益人會議應依「證券投資信託基金受益人會議準則」之規定辦理。

貳拾貳、通知及公告

請參閱本基金公開說明書【基金概況】拾之說明。

貳拾參、證券投資信託契約之修訂

本契約之修正應經經理公司及基金保管機構之同意，受益人會議為同意之決議，並經金管會之核准。但修正事項對受益人之利益無重大影響者，得不經受益人會議決議，但仍應經經理公司、基金保管機構同意，並經金管會之核准。

「依據證券投資信託及顧問法第二十條及證券投資信託事業管理規則第二十一條第一項規定，證券投資信託事業應於其營業處所及其基金銷售機構營業處所，或以其他經主管機關指定之其他方式備置證券投資信託契約，以供投資人查閱；證券投資信託事業應依投資人之請求，提供證券投資信託契約副本，並得收取工本費新臺幣壹佰元。」

【證券投資信託事業概況】

壹、事業簡介

一、設立日期

中華民國八十一年九月二十九日。

二、最近三年股本形成經過

113年3月31日

| 年月 | 每股面額 | 核定股本 | | 實收股本 | | 股本來源 |
|--------------|------|-------------|---------------|------------|-------------|-------------------------|
| | | 股數 | 金額 | 股數 | 金額 | |
| 98/12 | 10 | 200,000,000 | 2,000,000,000 | 12,374,986 | 123,749,860 | 減資新台幣 278,259,730元 |
| 98/12 | 10 | 200,000,000 | 2,000,000,000 | 40,374,986 | 403,749,860 | 現金增資新台幣 280,000,000元 |
| 100/6 | 10 | 200,000,000 | 2,000,000,000 | 83,374,986 | 833,749,860 | 現金增資新台幣 430,000,000元 |
| 100/6~ 迄今 | 10 | 200,000,000 | 2,000,000,000 | 30,839,927 | 308,399,270 | 減資新台幣 525,350,590元 |

三、營業項目

- (一)證券投資信託業務
- (二)全權委託投資業務
- (三)其他經主管機關核准之有關業務

四、沿革

(一)最近五年度基金產品之推出：

| 基金名稱 | 成立日 | 成立時規模 |
|--|------------|---------------|
| 全球新零售基金 (於109年9月10日清算) | 107年5月28日 | 1,668,964,315 |
| 全球多重資產基金 (於108年9月3日清算) | 107年10月19日 | 806,819,356 |
| 優選收益多重資產基金 (於109年5月15日併入多重資產入息平衡基金) | 108年5月28日 | 1,022,378,584 |
| 低波動多重資產基金 | 109年1月31日 | USD 3,336,876 |
| WE多重資產基金 (於111年11月22日併入多重資產入息平衡基金) | 109年7月30日 | 1,852,171,984 |
| 實質豐收組合基金 | 110年10月8日 | 1,287,602,833 |
| 台灣環境永續高股息指數基金 | 111年11月15日 | 1,574,368,990 |
| 全球碳中和趨勢指數基金 | 111年11月15日 | 722,667,905 |
| 全球投資等級債券基金 | 112年6月5日 | 1,989,358,854 |
| 未來科技基金 | 112年11月27日 | 2,452,705,542 |

(二)分公司及子公司之設立：

台中分公司：民國91年11月11日設立，後於民國105年12月30日裁撤。

高雄分公司：民國93年1月15日設立，後於民國106年3月31日裁撤。

(三)董事、監察人或主要股東股權之移轉或更換、經營權之改變及其他重要紀事：

| 日期 | 內容 |
|-----------|--|
| 89.06 | 改選董監事 |
| 92.03.03 | 監察人王陳安靜請辭 |
| 92.06.24 | 改選董監事 |
| 92.08.15 | 公司更名為「華南永昌證券投資信託股份有限公司」 |
| 92.08.15 | 股權全數移轉予華南金融控股(股)公司，如下表 |
| 93.07.27 | 華南金融控股(股)公司改派黃乃煌任董事 |
| 93.12.31 | 董事陳守山請辭，改派張許雪任董事 |
| 94.11.10 | 董事葉清海請辭，改派劉早信任董事 |
| 95.06.26 | 第5屆董監事任期屆滿，法人股東華南金融控股股份有限公司指派董事李碧玉、董事李耀卿、董事耿正方及監察人徐玉鳳 |
| 97.02.15 | 董事郭清水解任，改派陳戰勝任董事 |
| 98.07.10 | 董事陳戰勝請辭，選任董事劉早信代理董事長職務 |
| 98.11.23 | 第6屆董監事任期屆滿，法人股東華南金融控股股份有限公司指派董事林怡君、董事張振芳及監察人施正我，並選任林怡君董事為董事長 |
| 101.12.24 | 第7屆董監事任期屆滿，法人股東華南金融控股股份有限公司指派董事張金清、董事王凡及監察人羅寶珠 |
| 104.07.01 | 監察人羅寶珠請辭，改派施家寶任監察人 |
| 104.12.23 | 第8屆董監事任期屆滿，法人股東華南金融控股股份有限公司指派董事江景平及董事羅仙法 |
| 106.06.30 | 監察人施家寶辭任，改派蔡麗蓬任監察人 |
| 107.12.26 | 第9屆董監事任期屆滿，董事羅仙法卸任 |
| 108.01.20 | 法人股東華南金融控股股份有限公司指派董事林建鋒 |
| 109.02.03 | 法人股東華南金融控股股份有限公司指派董事呂金火，並選任呂金火董事為代理董事長 |
| 109.03.02 | 董事李耀卿辭任 |
| 109.03.23 | 法人股東華南金融控股股份有限公司指派董事葉兆枝 |
| 109.04.28 | 法人股東華南金融控股股份有限公司指派董事呂金火為董事長 |
| 110.07.27 | 法人股東華南金融控股股份有限公司指派董事黃昭棠為董事長 |
| 110.12.26 | 第10屆董監事任期屆滿 |
| 110.12.27 | 指派第11屆董事及監察人 |
| 110.12.28 | 選任董事黃昭棠為董事長 |
| 111.08.25 | 董事江景平解任，改派陳伯堧任董事 |
| 113.01.16 | 監察人蔡麗蓬辭任 |

主要股東股權移轉情形

113年3月31日

| 出讓人 | | 日期 | 受讓人 | |
|-----------------|---------------------|---------|-------------|-------------|
| 股東名稱 | 出讓股數 (剩餘股數) | | 股東名稱 | 受讓股數 |
| 永昌投資股份有限公司 | 11,100,000股 (0股) | 92.8.15 | 華南金融控股(股)公司 | 30,000,000股 |
| 欣和化工股份有限公司 | 6,650,000股 (0股) | | | |
| 元欣投資(股)有限公司等26人 | 12,250,000股 (0股) | | | |

貳、事業組織

一、股權分散情形

(一)股東結構

113年3月31日

| 股東結構 數量 | 本國法人 | | 本國 自然人 | 外國 機構 | 外國 個人 | 合計 |
|------------|------------|------|-----------|----------|----------|------------|
| | 上市公司 | 其他法人 | | | | |
| 人數 | 1 | 0 | 0 | 0 | 0 | 1 |
| 持有股數 | 30,839,927 | 0 | 0 | 0 | 0 | 30,839,927 |
| 持股比例(%) | 100 | 0 | 0 | 0 | 0 | 100 |

(二)主要股東名單(持股5%以上股東)

113年3月31日

| 主要股東名稱 | 持有股數 | 持股比例 |
|-------------|------------|------|
| 華南金融控股(股)公司 | 30,839,927 | 100% |

二、組織系統

(一)證券投資信託事業之組織架構

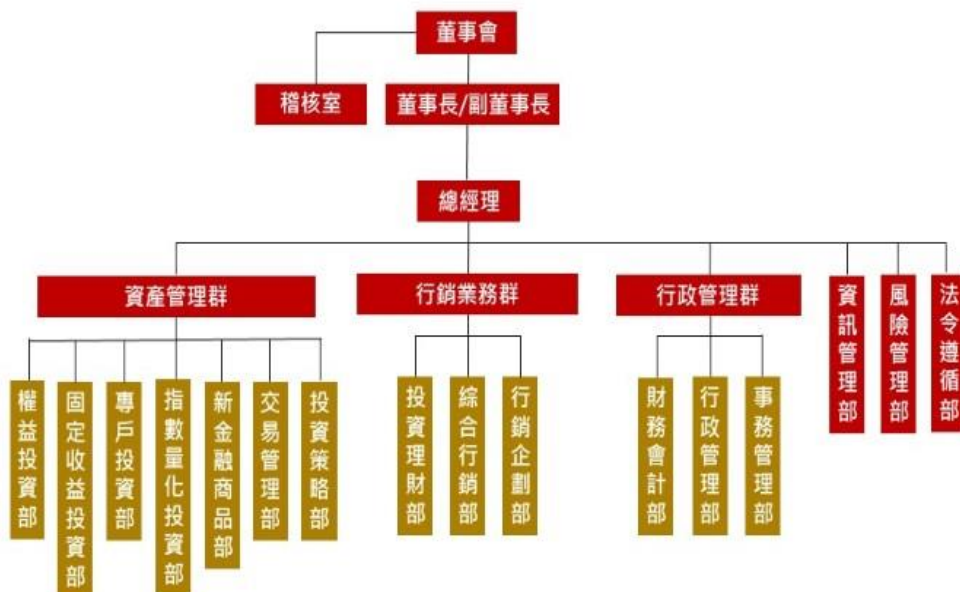

(二)華南永昌證券投資信託股份有限公司主要部門所營業務及員工人數(62人)

113年3月31日

| 部 門 | 人 數 | 主 要 職 掌 |
|---------|-----|---|
| 資產管理群 | 1 | 掌理公司整體產品資產管理暨投資研究等事項 |
| 權益投資部 | 3 | 基金投資決策、研究 |
| 固定收益投資部 | 2 | 基金投資決策、研究 |
| 專戶投資部 | 3 | 全權委託業務 |
| 指數量化投資部 | 1 | 指數類型基金之資產管理，研究與創新基金資產管理技術與能力。 |
| 新金融商品部 | 2 | 新產品研究設計、開發並導入實際運作以及海外基金、組合基金操作管理及投資決策執行 |
| 交易管理部 | 5 | 基金投資決策執行 |
| 投資策略部 | 2 | 投資研究分析 |
| 行銷業務群 | 0 | 掌理公司整體產品規劃發行暨行銷業務推動等事項 |
| 投資理財部 | 4 | 基金銷售、客戶開發 |
| 綜合行銷部 | 7 | 通路銷售開發、客戶電話諮詢服務 |
| 行銷企劃部 | 5 | 媒體公關、基金發行與送件、產品行銷規劃 |
| 行政管理群 | 1 | 掌理公司整體行銷業務暨資產管理之後勤作業等事項 |
| 行政管理部 | 6 | 人事行政、採購及庶務 |
| 事務管理部 | 4 | 基金事務處理 |
| 財務會計部 | 7 | 資金運用、資產安全防護、基金會計 |
| 資訊管理部 | 4 | 軟硬體規劃、採購與維護、網路架設 |
| 風險管理部 | 2 | 掌理公司內部風險控管等事項 |
| 稽核室 | 1 | 內部稽核 |
| 法令遵循部 | 2 | 掌理公司法令遵循制度之規劃、管理及執行，並綜理法務與相關諮詢等事項 |

三、總經理、副總經理及各單位主管之姓名、就任日期、持有證券投資信託事業之股份數額及比率、主要經(學)歷、目前兼任其他公司之職務。

113年3月31日

| 職稱 | 姓名 | 就任日期 | 持有本公司股份 | | 主要經(學)歷 | 目前兼任其他公司之職務 |
|---------------|-----|----------|---------|------|-------------------------------------|-------------|
| | | | 股數 | 持股比率 | | |
| 總經理 | 吳嘉欽 | 110.9.22 | 0 | 0% | 台灣科技大學管理技術研究所碩士 永豐投信總經理 | 無 |
| 資產管理群 副總經理 | 陳人壽 | 111.4.1 | 0 | 0% | 美國加州聖荷西州立大學應用經濟學碩士 永豐投信投資處資深副總經理 | 無 |
| 專戶投資部 研究副總 | 張煥政 | 111.7.21 | 0 | 0% | 政治大學經營管理所碩士 日盛證券自營處副總經理 | 無 |

| 職稱 | 姓名 | 就任日期 | 持有本公司股份 | | 主要經(學)歷 | 目前兼任其他公司之職務 |
|-------------------|-----|-----------|---------|------|---|-------------|
| | | | 股數 | 持股比率 | | |
| 權益投資部 研究副總 | 張浩宸 | 112.9.7 | 0 | 0% | 美國伊利諾大學芝加哥分校企管碩士 統一投信量化及指數投資暨業務部專案協理 | 無 |
| 新金融商品部 協理 | 申暉弘 | 110.12.20 | 0 | 0% | 英國雷丁大學國際證券投資金融所碩士 元大投信環球市場投資部基金經理 | 無 |
| 指數量化投資 部 協理 | 蔣松原 | 111.4.21 | 0 | 0% | 台北大學統計學碩士 凱基投信債券投資管理部資深副理 | 無 |
| 固定收益投資 部 協理 | 簡瓊媛 | 112.3.23 | 0 | 0% | 逢甲大學合作經濟學學士 兆豐投信資產管理部經理 | 無 |
| 交易管理部 經理 | 周純菁 | 108.3.19 | 0 | 0% | 世新大學經濟學學士 聯邦投信投資研究部襄理 | 無 |
| 綜合行銷部 協理 | 周書琳 | 111.2.22 | 0 | 0% | 真理大學財務金融學學士 新光投信財富管理處襄理 | 無 |
| 行銷企劃部 協理 | 徐菁穗 | 111.6.27 | 0 | 0% | 輔仁大學新聞傳播學學士 合庫投信產品策略企劃部經理 | 無 |
| 行政管理群 副總經理 | 林祖豪 | 112.11.1 | 0 | 0% | 中正大學財務金融研究所碩士 元大證券作業中心資深副總經理 | 無 |
| 事務管理部 協理 | 蘇英英 | 111.2.22 | 0 | 0% | 致理商專企管科 元大投信基金事務部經理 | 無 |
| 財務會計部 經理 | 蕭蕙敏 | 111.4.22 | 0 | 0% | 實踐大學會計學學士 凱基投信財務管理部襄理 | 無 |
| 行政管理部 經理 | 江佩娟 | 111.2.22 | 0 | 0% | 實踐設計管理學院國際貿易科 鋒裕匯理投信財務行政部經理 | 無 |
| 法令遵循部 經理 | 方美芳 | 113.3.21 | 0 | 0% | 中原大學財經法律學學士 台中銀投信法令遵循處經理 | 無 |
| 風險管理部 協理 | 陳信慈 | 112.11.13 | 0 | 0% | 輔仁大學會計學碩士 合庫投信會計部資深經理 | 無 |
| 稽核室 協理 | 郭卜瑄 | 113.3.21 | 0 | 0% | 景文科技大學財務金融學士 富蘭克林華美投信稽核部經理 | 無 |

四、董事及監察人之姓名、選任日期、任期、選任時及現在持有證券投資信託事業股份數額及比率、主要經(學)歷。

113年3月31日

| 職稱 | 姓名 | 選任日期 | 選任時持有股份 | | 現在持有股份 | | 主要經(學)歷 | 備註 |
|-----|-----|-----------|------------|--------|------------|--------|--|-------------|
| | | | 股份數額 | 持股比率 | 股份數額 | 持股比率 | | |
| 董事長 | 黃昭棠 | 110.12.27 | 30,839,927 | 100.00 | 30,839,927 | 100.00 | 政治大學經營管理所碩士 元大投信總經理 | 由華南金融控股公司指派 |
| 董事 | 葉兆枝 | 110.12.27 | | | | | 輔仁大學企管所 華南金控市場行銷處處長 | |
| 董事 | 陳伯璦 | 111.8.25 | | | | | 暨南國際大學經濟所碩士 華南金控行政管理處處長 | |
| 董事 | 許元齡 | 110.12.27 | | | | | 美國舊金山大學經濟系 華南銀行董事 | |
| 董事 | 王凡 | 110.12.27 | | | | | Pepperdine University(USA) 台灣荒川化學工業董事 | |
| 董事 | 林建鋒 | 110.12.27 | | | | | 美國加州亞蘇莎大學企管碩士 | |
| 董事 | 蔡寶絹 | 110.12.27 | | | | | 文化大學企業管理所 華南銀行金融交易部經理 | |
| 監察人 | 許瑞琛 | 110.12.27 | | | | | 美國南加大碩士 元鼎投資董事 | |

參、利害關係公司揭露

公開說明書刊印日前三個月月底與證券投資信託事業有下列情事之公司：

- 一、與證券投資信託事業具有公司法第六章之一所定關係者。
- 二、證券投資信託事業董事、監察人或綜合持股達百分之五以上之股東。
- 三、前目人員或證券投資信託事業經理人與該公司董事、監察人、經理人或持有已發行股份百分之十以上股東為同一人或具有配偶關係者。

113年3月31日

| 利害關係公司名稱 | 與本投信公司之關係說明 |
|----------------|---|
| 華南金融控股股份有限公司 | 法人董事 法人監察人 董事葉兆枝任其處長 董事陳伯璦任其處長 董事許元齡任其董事 |
| 華南商業銀行股份有限公司 | 華南金融控股股份有限公司 100%持有之子公司 董事許元齡任其董事 董事蔡寶絹任其部門主管(經理) 監察人許瑞琛配偶任其董事 |
| 華南永昌綜合證券股份有限公司 | 華南金融控股股份有限公司 100%持有之子公司 |
| 華南產物保險股份有限公司 | 華南金融控股股份有限公司 100%持有之子公司 |
| 華南金創業投資股份有限公司 | 華南金融控股股份有限公司 100%持有之子公司 |
| 華南金資產管理股份有限公司 | 華南金融控股股份有限公司 100%持有之子公司 |

| 利害關係公司名稱 | 與本投信公司之關係說明 |
|--|------------------------------|
| 華南國際租賃股份有限公司 | 華南金融控股股份有限公司 100%持有之孫公司 |
| 華南證券投資顧問股份有限公司 | 華南金融控股股份有限公司 99.95%持有之孫公司 |
| 華南期貨股份有限公司 | 華南金融控股股份有限公司 99.80%持有之孫公司 |
| 華南永昌證券控股有限公司 Hua Nan Holdings Corp. | 華南金融控股股份有限公司 100%持有之孫公司 |
| 華南國際租賃有限公司 (深圳) | 華南金融控股股份有限公司 100%持有之曾孫公司 |
| 華南永昌證券(香港)有限公司 Hua Nan Securities H.K. Ltd. | 華南金融控股股份有限公司 100%持有之曾孫公司 |
| 台灣銀行股份有限公司 | 母公司華南金控之法人董事 |
| 財團法人林熊徵學田基金會 | 母公司華南金控之法人董事 |
| 和泉投資股份有限公司 | 母公司華南金控之法人董事 董事許元齡任其董事 |
| 中國人造纖維股份有限公司 | 母公司華南金控之法人董事 |
| 合慶投資股份有限公司 | 董事許元齡任其董事長 |
| 台灣三洋電機股份有限公司 | 董事許元齡任其董事 |
| 財團法人薇閣文教公益基金會 | 董事許元齡任其董事 |
| EQT 霸菱亞洲投資基金 | 董事許元齡配偶任其合夥人 |
| 志成德實業股份有限公司 | 董事王凡任其董事 |
| 志成德投資股份有限公司 | 董事王凡任其監察人 |
| 台灣荒川化學工業股份有限公司 | 董事王凡任其董事 |
| 凡祺投資股份有限公司 | 董事王凡任其董事 |
| 百福倉儲實業股份有限公司 | 董事王凡任其董事 |
| 玉德股份有限公司 | 董事王凡任其董事長 |
| 德普托運行 | 董事王凡任其合夥人 |
| 財團法人台灣佛教道友會 | 董事王凡配偶任其董事 |
| 智能資安科技股份有限公司 | 董事林建鋒任其董事 |
| 萬通股份有限公司 | 監察人許瑞琛任其監察人 監察人許瑞琛配偶任其董事長 |
| 世群貿易股份有限公司 | 監察人許瑞琛任其監察人 監察人許瑞琛配偶任其董事長 |
| 采序投資有限公司 | 監察人許瑞琛任其董事 |
| 味台食品工業股份有限公司 | 監察人許瑞琛配偶任其董事長 |
| 兆豐證券股份有限公司 | 經理人蘇英英配偶任其經理人 |

| 利害關係公司名稱 | 與本投信公司之關係說明 |
|------------------|-------------------------------------|
| 安山盛亞證券投資顧問股份有限公司 | 經理人周書琳配偶任其總經理 |
| 堂發興業股份有限公司 | 經理人賴致瑋為持股 10%以上之股東 經理人賴致瑋配偶任其董事長 |
| 千倍康企業股份有限公司 | 經理人賴致瑋配偶任其監察人 |
| 富鐸工業股份有限公司 | 經理人賴致瑋配偶任其董事 |

肆、營運情形

一、經理公司經理其他基金之名稱、成立日、受益權單位數、淨資產金額及每單位淨資產價值。

華南永昌證券投資信託股份有限公司經理其他基金資料

113 年 3 月 31 日

| 基金名稱 | 成立日 | 受益權單位數 | 淨資產金額 | 每單位淨資產價值 |
|--------------------------------|------------|------------------|----------------|----------|
| 永昌基金 | 82年2月16日 | 21,555,319.70 | 1,063,235,362 | 49.33 |
| 鳳翔貨幣市場基金 | 85年2月6日 | 1,953,679,060.70 | 32,780,893,509 | 16.7791 |
| 麒麟貨幣市場基金 | 90年11月9日 | 480,227,287.70 | 5,924,886,292 | 12.3377 |
| 全球精品基金 | 95年11月23日 | 26,043,729.80 | 542,069,563 | 20.81 |
| 中國A股基金(新臺幣) | 103年6月12日 | 39,003,536.70 | 422,027,898 | 10.82 |
| 中國A股基金(人民幣) | 103年6月12日 | 375,476.10 | 12,858,795 | 7.73 |
| 中國A股基金(美元) | 103年6月12日 | 31,314.90 | 7,294,294 | 7.28 |
| 多重資產入息平衡基金(累積新臺幣) | 103年10月23日 | 23,025,182.50 | 421,902,380 | 18.32 |
| 多重資產入息平衡基金(月配新臺幣) | 103年10月23日 | 14,714,776.70 | 161,635,710 | 10.98 |
| 多重資產入息平衡基金(累積美元) | 103年10月23日 | 1,420.50 | 816,920 | 17.98 |
| 多重資產入息平衡基金(月配美元) | 103年10月23日 | 17,261.30 | 5,856,316 | 10.61 |
| 全球物聯網精選基金(新臺幣) | 104年11月27日 | 7,602,523.00 | 190,638,463 | 25.08 |
| 全球物聯網精選基金(美元) | 104年11月27日 | 38,930.20 | 32,306,847 | 25.94 |
| Shiller US CAPE® ETF 基金(累積新臺幣) | 106年7月24日 | 5,362,316.90 | 100,007,516 | 18.65 |
| Shiller US CAPE® ETF 基金(月配新臺幣) | 106年7月24日 | 1,616,209.20 | 23,778,728 | 14.71 |
| Shiller US CAPE® ETF 基金(累積美元) | 106年7月24日 | 312,409.90 | 178,368,567 | 17.85 |
| Shiller US CAPE® ETF 基金(月配美元) | 106年7月24日 | 11,058.30 | 4,918,528 | 13.90 |
| 低波動多重資產基金(美元) | 109年1月31日 | 1,518,870.60 | 557,207,832 | 11.47 |
| 實質豐收組合基金(累積新臺幣) | 110年10月8日 | 8,078,337.20 | 88,004,924 | 10.89 |
| 實質豐收組合基金(月配新臺幣) | 110年10月8日 | 5,167,118.60 | 50,252,713 | 9.73 |

| 基金名稱 | 成立日 | 受益權單位數 | 淨資產金額 | 每單位淨資產價值 |
|----------------------|------------|---------------|-------------|----------|
| 實質豐收組合基金(累積美元) | 110年10月8日 | 160,385.30 | 49,087,311 | 9.57 |
| 實質豐收組合基金(月配美元) | 110年10月8日 | 59,818.40 | 16,328,583 | 8.53 |
| 台灣環境永續高股息指數基金(累積新臺幣) | 111年11月15日 | 15,296,439.70 | 272,428,958 | 17.81 |
| 台灣環境永續高股息指數基金(月配新臺幣) | 111年11月15日 | 18,512,938.40 | 284,883,976 | 15.39 |
| 全球碳中和趨勢指數基金(新臺幣) | 111年11月15日 | 9,183,394.30 | 91,484,625 | 9.96 |
| 全球碳中和趨勢指數基金(美元) | 111年11月15日 | 40,179.90 | 12,407,338 | 9.65 |
| 全球投資等級債券基金(累積新臺幣) | 112年6月5日 | 28,040,911.70 | 298,390,348 | 10.6412 |
| 全球投資等級債券基金(月配新臺幣) | 112年6月5日 | 18,086,650.30 | 186,401,965 | 10.3061 |
| 全球投資等級債券基金(累積美元) | 112年6月5日 | 177,323.80 | 57,994,442 | 10.2236 |
| 全球投資等級債券基金(月配美元) | 112年6月5日 | 182,592.80 | 57,785,166 | 9.8928 |
| 未來科技基金 | 112年11月27日 | 52,272,807.50 | 574,086,387 | 10.98 |

二、最近二年度經理公司之會計師查核報告、資產負債表、綜合損益表及權益變動表。
(詳見【附錄一】)

伍、受處罰之情形

| | |
|-------------------|--|
| 金管會於112年5月17日處以糾正 | 金管會查核發現，公司自行查核員工配偶有買賣股票期貨但未向公司申請事前核准及辦理事後申報之情事，且買賣股票與公司所經理之基金持有相同股票，公司未能及時發現前開違規情事，相關內部控制制度設計核有不足且執行未確實。 |
|-------------------|--|

陸、訴訟或非訴訟事件

無。

【受益憑證銷售及買回機構之名稱、地址及電話】

壹、銷售機構

| 銷售機構 | 地址 | 電話 |
|------------------|-------------------------|---------------|
| 華南永昌證券投資信託股份有限公司 | 台北市民生東路4段54號3樓之1 | (02)2719-6688 |
| 華南永昌綜合證券股份有限公司 | 台北市民生東路4段54號5樓 | (02)2545-6888 |
| 華南期貨股份有限公司 | 台北市民生東路4段54號3樓之7 | (02)2718-0000 |
| 華南商業銀行股份有限公司 | 台北市松仁路123號 | (02)2371-3111 |
| 台新國際商業銀行股份有限公司 | 台北市中山區中山北路2段44號1樓 | (02)2326-8899 |
| 上海商業儲蓄銀行股份有限公司 | 台北市仁愛路2段16號2號 | (02)2581-7111 |
| 元大商業銀行股份有限公司 | 台北市敦化南路1段66號 | (02)2173-6680 |
| 臺灣新光商業銀行股份有限公司 | 台北市松仁路32號3樓之1 | (02)8780-8667 |
| 臺灣銀行股份有限公司 | 台北市重慶南路1段120號 | (02)2349-3456 |
| 臺灣中小企業銀行股份有限公司 | 台北市塔城街30號 | (02)2559-7171 |
| 台北富邦商業銀行股份有限公司 | 台北市中山北路2段50號 | (02)2542-5656 |
| 台中商業銀行股份有限公司 | 台中市民權路87號 | (04)2227-4567 |
| 第一商業銀行股份有限公司 | 台北市重慶南路1段30號 | (02)2348-1111 |
| 陽信商業銀行股份有限公司 | 台北市中正路255號 | (02)2882-2330 |
| 永豐商業銀行股份有限公司 | 台北市南京東路3段36號 | (02)2506-3333 |
| 中國信託商業銀行股份有限公司 | 台北市南港區經貿二路168號 | (02)3327-1688 |
| 兆豐國際商業銀行股份有限公司 | 台北市吉林路100號 | (02)2563-3156 |
| 臺灣土地銀行股份有限公司 | 台北市館前路46號 | (02)2348-3456 |
| 國泰世華銀行股份有限公司 | 台北市松仁路7號1樓 | (02)8722-6666 |
| 彰化商業銀行股份有限公司 | 台中市自由路2段38號 | (02)2536-2951 |
| 合作金庫商業銀行股份有限公司 | 台北市長安東路2段225號 | (02)2173-8888 |
| 玉山商業銀行股份有限公司 | 台北市民生東路3段115號 | (02)2175-1313 |
| 聯邦商業銀行股份有限公司 | 台北市民生東路3段109號 | (02)2718-0001 |
| 安泰商業銀行股份有限公司 | 台北市信義路5段7號16樓 | (02)8101-2277 |
| 華泰商業銀行股份有限公司 | 台北市長安東路2段246號 | (02)2752-5252 |
| 瑞興商業銀行股份有限公司 | 台北市延平北路2段133號 | (02)2557-5151 |
| 群益金鼎證券股份有限公司 | 台北市松山區民生東路3段156號11樓之1 | (02)8780-8888 |
| 元富證券股份有限公司 | 台北市大安區復興南路1段209號1至3樓 | (02)2325-5818 |
| 凱基證券股份有限公司 | 台北市明水路700號 | (02)2181-8888 |
| 元大證券股份有限公司 | 台北市中山區南京東路3段219號11樓 | (02)2717-7777 |
| 兆豐證券股份有限公司 | 台北市忠孝東路2段95號3樓 | (02)2327-8988 |
| 國泰綜合證券股份有限公司 | 台北市敦化南路2段333號19樓 | (02)2326-9888 |
| 國票綜合證券股份有限公司 | 台北市南京東路5段188號15樓 | (02)2528-8988 |
| 富邦綜合證券股份有限公司 | 台北市仁愛路4段169號15樓 | (02)87716888 |
| 統一綜合證券股份有限公司 | 台北市東興路8號 | (02)8172-4668 |
| 台新綜合證券股份有限公司 | 台北市中山北路2段44號2樓 | (02)2181-5888 |
| 臺銀綜合證券股份有限公司 | 台北市重慶南路1段58號 | (02)2388-2188 |
| 基富通證券股份有限公司 | 台北市復興北路365號8樓 | (02)8712-1322 |
| 高雄市第三信用合作社 | 高雄市建國三路327號 | (07)287-1101 |
| 三信商業銀行股份有限公司 | 台中市區柳川里公園路32-1號 | (04)2221-1186 |
| 容海國際證券投資顧問股份有限公司 | 台北市南京東路5段343號3樓之1 | (02)7706-0708 |
| 富盛證券投資顧問股份有限公司 | 台北市松德路171號9樓 | (02)2728-3222 |
| 鉅亨證券投資顧問股份有限公司 | 台北市松仁路89號2樓A-2室 | (02)2720-8126 |
| 康和綜合證券股份有限公司 | 台北市信義區基隆路1段176號 | (02)2719-0160 |
| 好好證券股份有限公司 | 新北市板橋區中山路1段156之1號(2樓之1) | (02)7755-7722 |
| 中租證券投資顧問股份有限公司 | 台北市內湖區堤頂大道二段407巷22號5F之1 | (02)7711-5599 |

| 銷售機構 | 地址 | 電話 |
|-------------|--------------------------|---------------|
| 永豐金證券股份有限公司 | 台北市中正區重慶南路一段2號7樓、18樓及20樓 | (02)2311-4345 |
| 第一金證券股份有限公司 | 台北市長安東路一段22號4樓 | (02)2563-6262 |

貳、買回機構

| 買回機構 | 地址 | 電話 |
|----------------------|------------------|---------------|
| 華南永昌證券投資信託股份有限公司 | 台北市民生東路4段54號3樓之1 | (02)2719-6688 |
| 華南永昌綜合證券股份有限公司及其分支機構 | 台北市民生東路4段54號5樓 | (02)2545-6888 |

【特別記載事項】

壹、證券投資信託事業遵守中華民國證券投資信託暨顧問商業同業公會會員自律公約之聲明書

聲 明 書

茲聲明本公司願遵守中華民國證券投資信託暨顧問商業同業公會會員自律公約。

立聲明書人：華南永昌證券投資信託有限公司

負 責 人：董事長 黃昭棠



貳、證券投資信託事業內部控制制度聲明書

華南永昌證券投資信託股份有限公司

內部控制制度聲明書

日期：113年2月21日

本公司民國112年度之內部控制制度，依據自行評估的結果，謹聲明如下：

- 一、本公司確知建立、實施和維護內部控制制度係本公司董事會及經理人之責任，本公司業已建立此一制度。其目的係在對營運之效果及效率(含獲利、績效及保障資產安全等)、報導具可靠性、及時性、透明性及符合相關規範暨相關法令規章之遵循等目標之達成，提供合理的確保。
- 二、內部控制制度有其先天限制，不論設計如何完善，有效之內部控制制度亦僅能對上述三項目標之達成提供合理的確保；而且，由於環境、情況之改變，內部控制制度之有效性可能隨之改變。惟本公司之內部控制制度設有自我監督之機制，缺失一經辨認，本公司即採取更正之行動。
- 三、本公司係依據「證券暨期貨市場各服務事業建立內部控制制度處理準則」(以下簡稱「處理準則」)規定之內部控制制度有效性之判斷項目，判斷內部控制制度之設計及執行是否有效。該「處理準則」所採用之內部控制制度判斷項目，係為依管理控制之過程，將內部控制制度劃分為五個組成要素：
1. 控制環境，2. 風險評估，3. 控制作業，4. 資訊與溝通，及5. 監督作業。
每個組成要素又包括若干項目。前述項目請參見「處理準則」之規定。
- 四、本公司業已採用上述內部控制制度判斷項目，評估內部控制制度之設計及執行的有效性。
- 五、本公司基於前項評估結果，認為本公司於民國112年12月31日的內部控制制度(含資訊安全整體執行情形)，包括瞭解營運之效果及效率目標達成之程度、報導係屬可靠、及時、透明及符合相關規範暨相關法令規章之遵循有關的內部控制制度等之設計及執行，係屬有效，其能合理確保上述目標之達成。
- 六、本聲明書將成為本公司募集基金公開說明書及投資說明書(私募基金、全權委託投資)之主要內容，並對外公開。上述公開之內容如有虛偽隱匿、詐欺及足致他人誤信等不法情事，將涉及證券投資信託及顧問法第八條、第十五條、第一百零五條及第一百零六條等之法律責任。
- 七、本聲明書業經本公司民國113年2月21日董事會通過，出席董事7人，均同意本聲明書之內容，併此聲明。

華南永昌證券投資信託股份有限公司



董事長：

黃昭榮



簽章

總經理：

吳嘉欽



簽章

稽核主管：

林玉鳳



簽章

負責資訊安全之最高主管：

林和喜



簽章

參、證券投資信託事業就公司治理運作情形載明之事項

一、公司治理之架構及規則

本公司參酌「中華民國證券投資信託暨顧問商業同業公會證券投資信託事業證券投資顧問事業公司治理實務守則」及相關法令規範，制定及揭露本公司各項與公司治理相關之規範與資訊。

二、公司股權結構及股東權益

1. 本公司股權結構請參閱本公開說明書【證券投資信託事業概況】貳、事業組織一、股權分散情形。

2. 股東權益：本公司為單一法人股東之股東結構，股東會相關職權由董事會行使。

三、董事會之結構及獨立性

本公司設董事五至九人，組織董事會，除本公司發行之股份為金融控股公司全部持有者，應由金融控股公司指派外，由股東會就有行為能力之人選任，任期三年，連選得連任，但董事由金融控股公司依金融控股公司法指派者，依公司法及金融控股公司法之規定辦理。董事之選任係依相關法令及本公司章程執行，各董事間職權之行使均具有其獨立性。

四、董事會及經理人之職責：

(一) 董事會之職責：

1. 公司重要章程及重要契約之審定。
2. 業務方針之審定。
3. 預算決算之審定。
4. 盈餘分派或虧損撥補案之擬定。
5. 資本增減之擬定。
6. 經理人之聘免。
7. 執行股東會議決事項。
8. 設置及裁撤分支機構之議定。
9. 其他依照法令及股東會所賦予之職權。

(二) 經理人之職責：

總經理綜理本公司之業務，副總經理、協理及經理應輔佐總經理執行本公司之業務。總經理、副總經理、協理及經理執行本公司之業務，應遵照本公司章程、本公司股東會及董事會之決議。

五、監察人之組成及職責：

(一) 本公司設置監察人一至三人，除本公司發行股份為金融控股公司全部持有者，應由金融控股公司指派外，由股東會就有行為能力之人選任，任期三年，連選得連任，但監察人由金融控股公司依金融控股公司法指派者，依公司法及金融控股公司法之規定辦理。

(二) 監察人之職責：

1. 年度決算報告之審查。

2.查核公司帳目、表冊及文件。

3.查核公司業務及財務狀況、必要時得向董事會陳述意見，但無表決權。

4.其他依法賦予監察人之職權。

六、公司設置審計委員會及其他各類功能性委員會之運作情形

本公司無設置審計委員會，但公司董事會之運作均依照相關法令規章之規定行使職權。

七、董事、監察人、總經理及副總經理之酬金結構及政策，以及其與經營績效及未來風險之關聯性

本公司由法人股東一人所組織，全體董事、監察人之報酬由該法人股東依參酌其貢獻價值支給議定之，並得給付相當之交通費或其他津貼。總經理及副總經理之報酬，綜合考量其對公司所承擔之責任與個人貢獻度，並衡酌公司長期穩定發展及風險承受情形。

八、董事、監察人之進修情形

| 職稱 | 姓名 | 進修課程 | 進修日期 |
|-----|-----|-------------------------------------|----------|
| 董事長 | 黃昭棠 | 1. 2023台新淨零電力高峰論壇 | 112.6.2 |
| | | 2. 2023資產管理前瞻系列論壇-落實永續行動方案，深化資本市場發展 | 112.6.16 |
| | | 3. 2023警銀合作阻詐與數位科技金融防詐 | 112.7.24 |
| 董事 | 陳伯堦 | 1. 2023台新淨零電力高峰論壇 | 112.6.2 |
| | | 2. 2023警銀合作阻詐與數位科技金融防詐 | 112.7.24 |
| 董事 | 葉兆枝 | 1. 2023台新淨零電力高峰論壇 | 112.6.2 |
| | | 2. 2023警銀合作阻詐與數位科技金融防詐 | 112.7.24 |
| 董事 | 蔡寶絹 | 1. 2023台新淨零電力高峰論壇 | 112.6.2 |
| | | 2. 2023警銀合作阻詐與數位科技金融防詐 | 112.7.24 |
| 董事 | 王凡 | 1. 2023台新淨零電力高峰論壇 | 112.6.2 |
| | | 2. 2023警銀合作阻詐與數位科技金融防詐 | 112.7.18 |
| 董事 | 許元齡 | 1. 氣候變遷成因與人類對氣候影響 | 112.2.18 |
| | | 2. 氣候風險管理(TCFD)實務分享 | 112.4.11 |
| | | 3. 2023警銀合作阻詐與數位科技金融防詐 | 112.7.18 |
| 董事 | 林建鋒 | 1. 2023台新淨零電力高峰論壇 | 112.6.2 |
| | | 2. 2023警銀合作阻詐與數位科技金融防詐 | 112.7.24 |
| 監察人 | 許瑞琛 | 1. 2023資產管理前瞻系列論壇-落實永續行動方案，深化資本市場發展 | 112.6.16 |
| | | 2. 2023警銀合作阻詐與數位科技金融防詐 | 112.7.18 |
| 監察人 | 蔡麗蓬 | 1. 2023台新淨零電力高峰論壇 | 112.6.2 |
| | | 2. 2023警銀合作阻詐與數位科技金融防詐 | 112.7.24 |

九、風險管理資訊

本公司設有專責獨立之風險管理部，負責監控本公司經營業務之投資風險與決策風險。本公司為建立執行風險管理作業之準則，訂定風險管理政策，包括市場風險、信用風險及作業風險等均納入風險管理範疇。

十、利害關係人之權利及關係

請參閱本公開說明書【證券投資信託事業概況】參、利害關係公司揭露。

十一、對於法令規範資訊公開事項之詳細情形：

本公司依據投信投顧法及相關法令之規定申報所管理證券投資信託基金之資訊，並設立發言人，以確保可能影響投資人及利害關係人決策之資訊，能夠即時允當揭露。並已運用網路之便捷性架設網站，建置公司及證券投資信託基金相關資訊，以利股東、投資人及利害關係人等參考。本公司網址為 <http://www.hnfunds.com.tw>。

十二、公司治理之運作情形和公司本身訂定之公司治理守則及本守則之差距與原因

1. 本公司為法人股東一人所組織之股份有限公司，股東會相關職權由董事會行使，不適用公司法、公司章程有關股東會之規定。
2. 本公司目前未設置獨立董事及審計委員會，但公司董事會之運作均依照相關法令規章之規定行使職權。所有董監事均具備執行職務所必須之專業知識、技能及素養，本著誠信專業原則及義務，充分執行公司之經營及監督管理功能。

十三、關係人交易相關資訊

請參閱本公司年報關係人交易。

十四、其他公司治理之相關資訊：無。

肆、本次發行之基金信託契約與證券投資信託契約範本條文對照表

| 條、項款、次 | 華南永昌永昌基金證券投資信託契約 | 條、項款、次 | 證券投資信託契約範本 | 說明 |
|------------|--|------------|--|----------------|
| 前言 | 華南永昌證券投資信託股份有限公司(以下簡稱經理公司),為在中華民國境內發行受益憑證,募集華南永昌永昌證券投資信託基金(以下簡稱本基金),與聯邦商業銀行股份有限公司(以下簡稱基金保管機構),依證券投資信託及顧問法及其他中華民國有關法令之規定,本於信託關係以經理公司為委託人、基金保管機構為受託人訂立本證券投資信託契約(以下簡稱本契約),以規範經理公司、基金保管機構及本基金受益憑證持有人(以下簡稱受益人)間之權利義務。經理公司及基金保管機構自本契約簽訂並生效之日起為本契約當事人。除經理公司拒絕其申購者外,申購人自申購並繳足全部價金之日起,成為本契約當事人。 | 前言 | _____證券投資信託股份有限公司(以下簡稱經理公司),為在中華民國境內發行受益憑證,募集_____證券投資信託基金(以下簡稱本基金),與_____ (以下簡稱基金保管機構),依證券投資信託及顧問法及其他中華民國有關法令之規定,本於信託關係以經理公司為委託人、基金保管機構為受託人訂立本證券投資信託契約(以下簡稱本契約),以規範經理公司、基金保管機構及本基金受益憑證持有人(以下簡稱受益人)間之權利義務。經理公司及基金保管機構自本契約簽訂並生效之日起為本契約當事人。除經理公司拒絕申購人之申購外,申購人自申購並繳足全部價金之日起,成為本契約當事人。 | 依規定填入本基金相關資料。 |
| 第一條 | 定義 | 第一條 | 定義 | 說明 |
| 第一項第一款 | 金管會：指金融監督管理委員會。 | 第一項第一款 | 金管會：指行政院金融監督管理委員會。 | 配合主管機關更名，酌修文字。 |
| 第一項第二款 | 本基金：指為本基金受益人之利益，依本契約所設立之華南永昌永昌證券投資信託基金， <u>本基金包括以本基金購入之各項資產。</u> | 第一項第二款 | 本基金：指為本基金受益人之利益，依本契約所設立之_____證券投資信託基金。 | 依規定填入本基金相關資料。 |
| 第一項第三款 | 經理公司：指華南永昌證券投資信託股份有限公司，即依本契約及中華民國有關法令規定經理本基金之公司。 | 第一項第三款 | 經理公司：指_____證券投資信託股份有限公司，即依本契約及中華民國有關法令規定經理本基金之公司。 | 依規定填入本基金相關資料。 |
| 第四款 | 基金保管機構：指聯邦商業銀行股份有限公司，本於信託關係，擔任本契約受託人，依經理公司之運用指示 | 第四款 | 基金保管機構：指_____，本於信託關係，擔任本契約受託人，依經理公司之運用指示從事 | 依規定填入本基金相關資料。 |

| 條、項 款、次 | 華南永昌永昌基金證券投 資信託契約 | 條、項 款、次 | 證券投資信託契約範本 | 說 明 |
|------------|---|------------|--|--|
| | 從事保管、處分、收付本基 金，並依證券投資信託及顧 問法及本契約辦理相關基 金保管業務之信託公司或 兼營信託業務之銀行。 | | 保管、處分、收付本基金， 並依證券投資信託及顧問 法及本契約辦理相關基金 保管業務之信託公司或兼 營信託業務之銀行。 | |
| 第九款 | 基金銷售機構：指經理公司 及受經理公司委任，符合證 券投資信託事業募集證券 投資信託基金處理準則所 定資格條件之證券投資顧 問事業、證券經紀商、銀行、 信託業、人身保險業及其他 經金管會核定之機構，擔任 基金銷售機構辦理基金銷 售事宜。 | 第九款 | 基金銷售機構：指經理公司 及受經理公司委託，銷售受 益憑證之機構。 | 依據 98 年 8 月 11 日修正 之「中華民國 證券投資信託 暨顧問商業同 業公會國內開 放式股票型基 金證券投資信 託契約範本」 (下稱「信託 契約範本」) 修正文字。 |
| 第十五款 | 本基金受益憑證發行日：指 經理公司發行並首次交付 本基金受益憑證之日。 | 第八款 | 本基金受益憑證發行日：指 經理公司發行並首次交付 本基金受益憑證之日。 | 本基金受益憑 證採無實體發 行。 |
| | (刪除) | 第十五 款 | 收益平準金：指自本基金成 立日起，計算日之每受益權 單位淨資 產價值中，相當於原受益人 可分配之收益金額。 | 本基金不分配 收益，其後款 次依序前移。 |
| | (刪除) | 第二十 七款 | 收益分配基準日：指經理 公司為分配收益計算每受 益權單位可分配收益之金 額，而訂定之計算標準 日。 | 本基金不分配 收益，其後款 次依序前移。 |
| 第二條 | 定義 | 第二條 | 定義 | 說 明 |
| 第一項 | 本基金為股票型之開放式 基金，定名為「華南永昌永 昌證券投資信託基金」。 | 第一項 | 本基金為股票型之開放式 基金，定名為(經理公司 簡稱)(基金名稱)證券 投資信託基金。 | 依規定填入本 基金相關資 料。 |
| 第二項 | 本基金之存續期間為不定 期限；本契約終止時，本基 金存續期間即為屆滿。 | 第二項 | 本基金之存續期間為不定 期限；本契約終止時，本 基金存續期間即為屆滿。 或本基金之存續期間 為 ；本基金存續期間 屆滿或有本契約應終止情 事時，本契約即為終止。 | 本基金存續期 間為不定期 限。 |
| 第三條 | 本基金總面額 | 第三條 | 本基金總面額 | 說 明 |

| 條、項 款、次 | 華南永昌永昌基金證券投 資信託契約 | 條、項 款、次 | 證券投資信託契約範本 | 說 明 |
|------------|---|------------|---|-------------------|
| 第一項 | <p>本基金首次淨發行總面額最低為新台幣貳億元，最高為新台幣伍拾億元。每受益權單位面額為新台幣壹拾元。淨發行受益權單位總數最高為伍億個單位。經理公司募集本基金，經金管會申報生效後，符合下列條件者，得辦理追加募集：</p> <p>(一)自開放買回之日起至申報送件日屆滿一個月。</p> <p>(二)申請日前五個營業日平均已發行單位數佔原申報生效發行單位數之比率達百分之九十五以上。</p> | 第一項 | <p>本基金首次淨發行總面額最低為新臺幣_____元(不得低於新_____臺幣參億元)。每受益權單位面額為新臺幣壹拾元。</p> | 依規定填入本基金相關資料。 |
| 第二項 | <p>本基金經金管會核准募集後，除法令另有規定外，應於核准通知函送達日起三個月內開始募集，自募集日起三十天內應募足前項規定之最低淨發行總面額，<u>本基金募集期間自八十二年一月廿七日起至八十二年三月十二日止</u>。在上開期間內募集之受益憑證淨發行總面額已達最低淨發行總面額而未達前項最高淨發行總面額部分，於上開期間屆滿後，仍得繼續發行受益憑證募集之。募足首次最低淨發行總面額及最高淨發行總面額後，經理公司應將其受益權單位總數呈報金管會，追加發行時亦同。</p> | 第二項 | <p>本基金經金管會申報生效後，除法令另有規定外，應於申報生效通知函送達日起三個月內開始募集，自募集日起三十天內應募足前項規定之最低淨發行總面額。在上開期間內募集之受益憑證淨發行總面額已達最低淨發行總面額，<u>本基金於上開期間屆滿後</u>，仍得繼續發行受益憑證募集之。募足首次最低淨發行總面額後，經理公司應將其受益權單位總數報金管會。</p> | 依實務作業修訂。 |
| 第三項 | <p>本基金之受益權，按已發行受益權單位總數，平均分割；每一受益權單位享有同等之權利，即本金之受償權及其他本契約或法令規定之權利。本基金追加募集發行之受益權，亦享有相同權利。</p> | 第三項 | <p>本基金之受益權，按已發行受益權單位總數，平均分割；每一受益權單位有同等之權利，即本金受償權、<u>收益之分配權</u>及其他依本契約或法令規定之權利。</p> | 本基金不分配收益，故刪除相關文字。 |

| 條、項款、次 | 華南永昌永昌基金證券投資信託契約 | 條、項款、次 | 證券投資信託契約範本 | 說 明 |
|--------|--|--------|---|-------------------------------------|
| 第四條 | 受益憑證之發行 | 第四條 | 受益憑證之發行 | 說 明 |
| 第一項 | 本基金受益憑證全數採無實體發行，不印製實體證券，而以登錄方式為之，並應依有價證券集中保管帳簿劃撥作業辦法及證券集中保管事業之相關規定辦理。 | | (新增) | 1. 明訂本基金受益憑證採無實體發行。 2. 其後項次調整。 |
| 第三項 | 受益憑證表彰受益權，每一受益憑證所表彰之受益權單位數，以四捨五入之方式計算至小數點以下第壹位。 | 第二項 | 受益憑證表彰受益權，每一受益憑證所表彰之受益權單位數，以四捨五入之方式計算至小數點以下第____位。受益人得請求分割受益憑證，但分割後換發之每一受益憑證，其所表彰之受益權單位數不得低於____單位。 | 本基金係採無實體受益憑證發行，故無實體憑證分割作業。 |
| 第四項 | 本基金無實體受益憑證於經理公司以記名式登錄。 | 第三項 | 本基金受益憑證為記名式。 | 本基金係採無實體受益憑證發行。 |
| 第八項 | 本基金之無實體受益憑證，應由經理公司向證券集中保管事業辦理受益憑證之登錄，並由經理公司製作確認單予受益人或設置網站供受益人查詢。 | 第七項 | 本基金除採無實體發行者，應依第十項規定辦理外，經理公司應於本基金成立日起三十日內依金管會規定格式及應記載事項，製作實體受益憑證，並經基金保管機構簽署後發行。 | 明訂本基金因採無實體受益憑證發行，其受益權單位數之登錄及資訊確認作業。 |
| 第九項 | 經理公司與證券集中保管事業間之權利義務關係，依雙方簽訂之開戶契約書及開放式受益憑證款項收付契約書之規定。經理公司應將受益人資料送交證券集中保管事業登錄。 | | (新增) | 明訂本基金因採無實體受益憑證發行，其受益權單位數之登錄作業。 |
| 第十項 | 經理公司應將本基金無實體受益憑證所表彰之受益權按個別受益人申購或買回情形予以編號登錄。 | 第八項 | 受益憑證應編號，並應記載證券投資信託基金管理辦法規定應記載之事項。 | 本基金係採無實體受益憑證發行。 |
| 第十一項 | 本基金自首次發行後所受理之申購，經理公司應於基金保管機構收足申購價金之日起，於七個營業日內由經理公司製作確認單予受 | 第九項 | 本基金受益憑證發行日後，經理公司應於基金保管機構收足申購價金之日起，於七個營業日內依規定製作並交付受益憑證予申購人。 | 本基金係採無實體受益憑證發行。 |

| 條、項 款、次 | 華南永昌永昌基金證券投 資信託契約 | 條、項 款、次 | 證券投資信託契約範本 | 說 明 |
|------------|---|------------|--|--|
| | 益人。 | | | |
| | (刪除) | 第十項 | <p>本基金受益憑證以無實體發行時，應依下列規定辦理：</p> <p>(一) 經理公司發行受益憑證不印製實體證券，而以帳簿劃撥方式交付時，應依有價證券集中保管帳簿劃撥作業辦法及證券集中保管事業之相關規定辦理。</p> <p>(二) 本基金不印製表彰受益權之實體證券，免辦理簽證。</p> <p>(三) 本基金受益憑證全數以無實體發行，受益人不得申請領回實體受益憑證。</p> <p>(四) 經理公司與證券集中保管事業間之權利義務關係，依雙方簽訂之開戶契約書及開放式受益憑證款項收付契約書之規定。</p> <p>(五) 經理公司應將受益人資料送交證券集中保管事業登錄。</p> <p>(六) 受益人向經理公司或基金銷售機構所為之申購，其受益憑證係登載於經理公司開設於證券集中保管事業之保管劃撥帳戶下之登錄專戶，或得指定其本人開設於經理公司或證券商之保管劃撥帳戶。</p> <p>(七) 受益人向往來證券商所為之申購或買回，悉依證券集中保管事業所訂相關辦法之規定辦理。</p> | <p>本基金係採無實體受益憑證發行，本條項內容已於本條其他項中予以規範，爰刪除本項規定。</p> |
| 第十二項 | <p>本基金受益憑證全數以無實體發行，受益人向經理公司或基金銷售機構所為之申購，其受益憑證係登載於經理公司開設於證券集中保管事業之保管劃撥帳戶下之登錄專戶，受益人不得</p> | | | <p>本基金係採無實體受益憑證發行，明訂受益人不得申請領回實體受益憑證。</p> |

| 條、項 款、次 | 華南永昌永昌基金證券投 資信託契約 | 條、項 款、次 | 證券投資信託契約範本 | 說 明 |
|------------|---|------------|--|--|
| | 申請領回實體受益憑證。 | | | |
| 第五條 | 受益權單位之申購 | 第五條 | 受益權單位之申購 | 說 明 |
| 第四項 | 本基金受益憑證申購手續費不列入本基金資產，每受益權單位之申購手續費最高不得超過發行價格之百分之二。本基金申購手續費依最新公開說明書規定。 | 第四項 | 本基金受益憑證申購手續費不列入本基金資產，每受益權單位之申購手續費最高不得超過發行價格之百分之_____。本基金申購手續費依最新公開說明書規定。 | 依規定填入本基金相關資料。 |
| 第五項 | 經理公司得 <u>自行銷售或委任符合證券投資信託事業募集證券投資信託基金處理準則所定資格條件之證券投資顧問事業、證券經紀商、銀行、信託業、人身保險業及其他經金管會核定之機構，擔任基金銷售機構辦理基金銷售事宜。</u> | 第五項 | 經理公司得委任 <u>基金銷售機構，辦理基金銷售業務。</u> | 依 98 年 7 月 3 日「中華民國證券投資信託暨顧問商業同業公會證券投資信託基金募集發行銷售及其申購或買回作業程序」第 10 條第 1 項修訂。 |
| 第七項 | 受益權單位之申購應向經理公司或其委任之基金銷售機構為之。申購之程序依「 <u>中華民國證券投資信託暨顧問商業同業公會證券投資信託基金募集發行銷售及其申購或買回作業程序</u> 」規定辦理，並載明於最新公開說明書，經理公司並有權決定是否接受受益權單位之申購。惟經理公司如不接受受益權單位之申購，應指示基金保管機構自基金保管機構收受申購人之現金或票據兌現後之三個營業日內以申購人為受款人之記名劃線禁止背書轉讓票據或匯款方式將申購價金無息退還申購人。 <u>退還申購價金之掛號費或匯費由經理公司負擔。</u> | 第七項 | 受益權單位之申購應向經理公司或其委任之基金銷售機構為之。申購之程序依最新公開說明書之規定辦理，經理公司並有權決定是否接受受益權單位之申購。惟經理公司如不接受受益權單位之申購，應指示基金保管機構自基金保管機構收受申購人之現金或票據兌現後之三個營業日內，將申購價金無息退還申購人。 | 配合實務作業修訂，並明訂費用負擔方式。 |
| 第八項 | 自募集日起 <u>三十日</u> 內，申購人每次申購之最低發行價額為新台幣 <u>壹萬</u> 元整，前開 | 第八項 | 自募集日起_____日內，申購人每次申購之最低發行價額為新臺幣_____元 | 配合實務作業修訂。 |

| 條、項 款、次 | 華南永昌永昌基金證券投 資信託契約 | 條、項 款、次 | 證券投資信託契約範本 | 說 明 |
|------------|--|------------|--|--------------------------------|
| | 期間之後，依最新公開說明書之規定辦理。 | | 整，前開期間之後，依最新公開說明書之規定辦理。 | |
| 第六條 | 本基金受益憑證之簽證 | 第六條 | 本基金受益憑證之簽證 | 說 明 |
| | 本基金不印製表彰受益權之實體證券，免辦理簽證。 | 第一項 | 發行實體受益憑證，應經簽證。 | 本基金受益憑證係採無實體發行。 |
| | (刪除) | 第二項 | 本基金受益憑證之簽證事項，準用「公開發行公司發行股票及公司債券簽證規則」規定。 | 本基金受益憑證係採無實體發行。 |
| 第七條 | 本基金之成立與不成立 | 第七條 | 本基金之成立與不成立 | 說 明 |
| 第一項 | 本基金自民國八十二年一月廿七日起開始公開募集。募集期間為四十五天。本基金成立時，經理公司應即向金管會報備，經金管會核備後始得成立，經理公司應於本基金成立日起運用本基金。 | 第二項 | 本基金符合成立條件時，經理公司應即向金管會報備，經金管會核備後始得成立。 | 配合實務作業修訂。 |
| 第二項 | 本基金之成立條件，依本契約第三條第二項之規定，於前項開始募集期間，募足本契約第三條第一項之最低淨發行總面額。 | 第一項 | 本基金之成立條件，為依本契約第三條第二項之規定，於開始募集日起三十天內募足最低淨發行總面額新臺幣_____元整。 | 1. 依規定填入本基金相關資料。 2. 酌作文字修正。 |
| 第三項 | 本基金如不成立，經理公司應立即指示基金保管機構，於自本基金不成立日起十個營業日內，以申購人為受款人之記名劃線禁止背書轉讓票據或匯款方式，退還申購價金及加計自基金保管機構收受申購價金之翌日起至基金保管機構發還申購價金日之前一日止，按基金保管機構活期存款利率計算之利息，返還申購人(利息由經理公司負擔)。利息計至新台幣「元」為單位，不滿壹元者，四捨五入計算之。 | 第三項 | 本基金不成立時，經理公司應立即指示基金保管機構，於自本基金不成立日起十個營業日內，以申購人為受款人之記名劃線禁止背書轉讓票據或匯款方式，退還申購價金及自基金保管機構收受申購價金之翌日起至基金保管機構發還申購價金之前一日止，按基金保管機構活期存款利率計算之利息。利息計至新臺幣「元」，不滿壹元者，四捨五入。 | 酌作文字修正。 |
| 第八條 | 受益憑證之轉讓 | 第八條 | 受益憑證之轉讓 | 說 明 |

| 條、項 款、次 | 華南永昌永昌基金證券投 資信託契約 | 條、項 款、次 | 證券投資信託契約範本 | 說 明 |
|------------|---|------------|---|-------------------------------|
| 第二項 | 受益憑證之轉讓，非將受讓人之姓名或名稱、住所或居所記載於經理公司之受益人名簿，不得對抗經理公司或基金保管機構。 | 第二項 | 受益憑證之轉讓，非將受讓人之姓名或名稱記載於受益憑證，並將受讓人姓名或名稱、住所或居所記載於受益人名簿，不得對抗經理公司或基金保管機構。 | 本基金採無實體受益憑證發行。 |
| | (刪除) | 第三項 | 受益憑證為有價證券，得由受益人背書交付自由轉讓。受益憑證得分割轉讓，但分割轉讓後換發之每一受益憑證，其所表彰之受益權單位數不得低於 單位。 | 本基金採無實體受益憑證發行。 |
| 第九條 | 本基金之資產 | 第九條 | 本基金之資產 | 說 明 |
| 第一項 | 本基金全部資產應獨立於經理公司及基金保管機構自有資產之外，並由基金保管機構本於信託關係，依經理公司之運用指示從事保管、處分、收付本基金之資產。本基金資產應以「 <u>聯邦商業銀行股份有限公司</u> 受託保管華南永昌永昌證券投資信託基金專戶」名義，經金管會核准後登記之，並得簡稱為「華南永昌永昌基金專戶」。 | 第一項 | 本基金全部資產應獨立於經理公司及基金保管機構自有資產之外，並由基金保管機構本於信託關係，依經理公司之運用指示從事保管、處分、收付本基金之資產。本基金資產應以「_____受託保管_____證券投資信託基金專戶」名義，經金管會申報生效後登記之，並得簡稱為「_____基金專戶」。 | 填入本基金相關資料。 |
| | (刪除) | 第四項 第四款 | 每次收益分配總金額獨立列帳後給付前所生之利息。 | 本基金不分配收益，故刪除本款。其後款次依序前移。 |
| 第十條 | 本基金應負擔之費用 | 第十條 | 本基金應負擔之費用 | 說明 |
| 第一項 第一款 | 依本契約規定運用本基金所生之經紀商佣金、交易手續費等直接成本及必要費用；包括但不限於為完成基金投資標的之交易或交割費用、由股務代理機構、證券交易所或政府等其他機構或第三人所收取之費用及基金保管機構得為履行本契約之義務，透過票券集中保管事業、中央登錄公債、證券交易所、結算機構、 | 第一項 第一款 | 依本契約規定運用本基金所生之經紀商佣金、交易手續費等直接成本及必要費用；包括但不限於為完成基金投資標的之交易或交割費用、由股務代理機構、證券交易所或政府等其他機構或第三人所收取之費用及基金保管機構得為履行本契約之義務，透過票券集中保管事業、中央登錄公債、投資所在國相關證券交 | 本基金保管費採固定費率，故刪除保管費採變動費率者適用條文。 |

| 條、項 款、次 | 華南永昌永昌基金證券投 資信託契約 | 條、項 款、次 | 證券投資信託契約範本 | 說 明 |
|------------|--|------------|---|---|
| | 銀行間匯款及結算系統、一般通訊系統等機構或系統處理或保管基金相關事務所生之費用； | | <p>易所、結算機構、銀行間匯款及結算系統、一般通訊系統等機構或系統處理或保管基金相關事務所生之費用；【保管費採固定費率者適用】</p> <p>依本契約規定運用本基金所生之經紀商佣金、交易手續費等直接成本及必要費用；包括但不限於為完成基金投資標的之交易或交割費用、由股務代理機構、證券交易所或政府等其他機構或第三人所收取之費用及基金保管機構得為履行本契約之義務，透過證券集中保管事業、票券集中保管事業、中央登錄公債、投資所在國相關證券交易所、結算機構、銀行間匯款及結算系統、一般通訊系統等機構或系統處理或保管基金相關事務所生之費用；【保管費採變動費率者適用】</p> | |
| | (刪除) | 第一項 第四款 | <p>本基金為給付受益人買回價金，由經理公司依相關法令及本契約之規定向金融機構辦理短期借款之利息、設定費、手續費與保管機構為辦理本基金短期借款事務之處理費用或其他相關費用；</p> | 本基金不從事短期借款。其後款次前移。 |
| 第一項 第五款 | 除經理公司或基金保管機構有故意或未盡善良管理人之注意外，經理公司為經理本基金或基金保管機構為保管、處分、收付本基金資產，對任何人為訴訟上或非訴訟上之請求所發生之一切費用（包括但不限於律師費），未由第三人負擔者，或經理公司依本契約第十二條第十二項規定，或基金 | 第一項 第六款 | 除經理公司或基金保管機構有故意或未盡善良管理人之注意外，經理公司為經理本基金或基金保管機構為保管、處分、 <u>辦理本基金短期借款及收付本基金資產</u> ，對任何人為訴訟上或非訴訟上之請求所發生之一切費用（包括但不限於律師費），未由第三人負擔者，或經理公司依本契約第十二 | <p>1. 本基金不從事短期借款，故酌刪文字。</p> <p>2. 配合本契約他處修訂，調整項次。</p> |

| 條、項 款、次 | 華南永昌永昌基金證券投 資信託契約 | 條、項 款、次 | 證券投資信託契約範本 | 說 明 |
|------------|--|------------|--|--|
| | 保管機構依本契約第十三條第四項、第九項及第十項規定代為追償之費用(包括但不限於律師費),未由被追償人負擔者; | | 條第十二項規定,或基金保管機構依本契約第十三條第四項、第十項及第十一項規定代為追償之費用(包括但不限於律師費),未由被追償人負擔者; | |
| 第一項 第八款 | 本基金財務報告之簽證或核閱費用(以依法令或依本契約規定應向受益人公告之財務報告為限)。 | | (新增) | 依據金管會102年10月21日金管證投字第1020036747號函,增列基金財務報告之簽證或核閱費用列為本基金應負擔之費用。 |
| 第二項 | 本基金任一曆日淨資產價值低於新臺幣參億元時,除前項第(一)款至第(三)款及第(八)款所列支出及費用仍由本基金負擔外,其它支出及費用均由經理公司負擔。 | 第二項 | 本基金任一曆日淨資產價值低於新臺幣參億元時,除前項第(一)款至第(四)款所列支出及費用仍由本基金負擔外,其它支出及費用均由經理公司負擔。 | 配合本契約他處修訂,調整項次。 |
| 第十一條 | 受益人之權利、義務與責任 | 第十一條 | 受益人之權利、義務與責任 | 說 明 |
| | (刪除) | 第一項 第二款 | 收益分配權。 | 本基金不分配收益,其後款次依序前移。 |
| 第十二條 | 經理公司之權利、義務與責任 | 第十二條 | 經理公司之權利、義務與責任 | 說 明 |
| 第四項 | 經理公司在法令許可範圍內,就本基金有指示基金保管機構及國外受託保管機構從事保管、處分、收付本 <u>基金資產</u> 之權,並得不定期盤點檢查本基金資產。經理公司並應依其判斷、金管會之指示或受益人之請求,在法令許可範圍內,採取必要行動,以促使基金保管機構依本契約規定履行義務。 | 第四項 | 經理公司在法令許可範圍內,就本基金有指示基金保管機構及國外受託保管機構之權,並得不定期盤點檢查本基金資產。經理公司並應依其判斷、金管會之指示或受益人之請求,在法令許可範圍內,採取必要行動,以促使基金保管機構依本契約規定履行義務。 | 依99年6月9日「證券投資信託及顧問法」第5條第2款之規定修訂。 |
| 第十三條 | 基金保管機構之權利、義務與責任 | 第十三條 | 基金保管機構之權利、義務與責任 | 說 明 |

| 條、項 款、次 | 華南永昌永昌基金證券投 資信託契約 | 條、項 款、次 | 證券投資信託契約範本 | 說 明 |
|------------|--|------------|---|------------------------------|
| 第二項 | 基金保管機構應依證券投資信託及顧問法相關法令、本契約之規定暨金管會之指示，以善良管理人之注意義務及忠實義務，辦理本基金之開戶、保管、處分及收付本基金之資產，除本契約另有規定外，不得為自己、其代理人、代表人、受僱人或任何第三人謀取利益。其代理人、代表人或受僱人履行本契約規定之義務，有故意或過失時，基金保管機構應與自己之故意或過失，負同一責任。基金保管機構因故意或過失違反法令或本契約約定，致生損害於本基金之資產者，基金保管機構應對本基金負損害賠償責任。 | 第二項 | 基金保管機構應依證券投資信託及顧問法相關法令、本契約之規定暨金管會之指示，以善良管理人之注意義務及忠實義務，辦理本基金之開戶、保管、處分及收付本基金之資產及 <u>本基金可分配收益專戶之款項</u> ，除本契約另有規定外，不得為自己、其代理人、代表人、受僱人或任何第三人謀取利益。其代理人、代表人或受僱人履行本契約規定之義務，有故意或過失時，基金保管機構應與自己之故意或過失，負同一責任。基金保管機構因故意或過失違反法令或本契約約定，致生損害於本基金之資產者，基金保管機構應對本基金負損害賠償責任。 | 本基金不分配收益，故刪除相關文字。 |
| 第五項 | 基金保管機構得依證券投資信託及顧問法及其他相關法令之規定，複委任證券集中保管事業代為保管本基金購入之有價證券並履行本契約之義務，有關費用由基金保管機構負擔。 | 第五項 | 基金保管機構得依證券投資信託及顧問法及其他相關法令之規定，複委任證券集中保管事業代為保管本基金購入之有價證券並履行本契約之義務。【 <u>保管費採固定費率者適用</u> 】 <u>基金保管機構得依證券投資信託及顧問法及其他相關法令之規定，複委任證券集中保管事業代為保管本基金購入之有價證券並履行本契約之義務。</u> 【 <u>保管費採變動費率者適用</u> 】 | 基金保管費採固定費率，故刪除保管費採變動費率者適用條文。 |
| | (刪除) | 第六項 | 基金保管機構應依經理公司提供之收益分配數據，擔 | 本基金不分配收益，故刪除 |

| 條、項 款、次 | 華南永昌永昌基金證券投 資信託契約 | 條、項 款、次 | 證券投資信託契約範本 | 說 明 |
|------------|---|-------------------|---|--------------------------------------|
| | | | 任本 <u>基金收益分配之給付</u> 人與扣繳義務人，執行收益 分配之事務。 | 本項，其後項 次依序前移。 |
| | (刪除) | 第七項 第一款 第四目 | 給付依本契約應分配予受 益人之可分配收益。 | 本基金不分配 收益，故刪除 本目，其後目 次依序前移。 |
| 第七項 | 基金保管機構應依法令及 本契約之規定，定期將本基 金之相關表冊交付經理公 司， <u>並</u> 由同業公會轉送金管 會備查。基金保管機構應於 每週最後營業日製作截至 該營業日止之保管資產庫 存明細表(含股票股利實現 明細)、銀行存款餘額表及 證券相關商品明細表交付 經理公司；於每月最後營業 日製作截至該營業日止之 保管資產庫存明細表、銀行 存款餘額表及證券相關商 品明細表，並於次月五個營 業日內交付經理公司；由經 理公司製作本基金檢查表、 資產負債報告書、庫存資產 調節表及其他金管會規定 之相關報表，交付基金保管 機構查核副署後，於每月十 日前送由同業公會轉送金 管會備查。 | 第八項 | 基金保管機構應依法令及 本契約之規定，定期將本基 金之相關表冊交付經理公 司， <u>送</u> 由同業公會轉送金管 會備查。基金保管機構應於 每週最後營業日製作截至 該營業日止之保管資產庫 存明細表(含股票股利實現 明細)、銀行存款餘額表及 證券相關商品明細表交付 經理公司；於每月最後營業 日製作截至該營業日止之 保管資產庫存明細表、銀行 存款餘額表及證券相關商 品明細表，並於次月五個營 業日內交付經理公司；由經 理公司製作本基金檢查表、 資產負債報告書、庫存資產 調節表及其他金管會規定 之相關報表，交付基金保管 機構查核副署後，於每月十 日前送由同業公會轉送金 管會備查。 | 酌作文字修 正。 |
| 第十四 條 | 運用本基金投資證券及從 事證券相關商品交易之基 本方針及範圍 | 第十四 條 | 運用本基金投資證券及從 事證券相關商品交易之基 本方針及範圍 | 說 明 |
| 第一項 | 經理公司應以分散風險、確 保基金之安全，並積極追求 長期之投資利得及維持收 益之安定為目標。以誠信原 則及專業經營方式，將本基 金投資於 <u>中華民國境內</u> 之 上市或上櫃公司股票、 <u>台灣 存託憑證</u> 、政府公債、公司 債(含次順位公司債)，可轉 換公司債、附認股權公司 | 第一項 | 經理公司應以分散風險、 確保基金之安全，並積極 追求長期之投資利得及維 持收益之安定為目標。以 誠信原則及專業經營方 式，將本基金投資於本 國，並依下列規範進行投 資： (一)本基金投資於 <u>中華民國 境內</u> 之上市上櫃股票為 | 明訂本基金投 資基本方針及 範圍。 |

| 條、項 款、次 | 華南永昌永昌基金證券投 資信託契約 | 條、項 款、次 | 證券投資信託契約範本 | 說 明 |
|------------|--|------------|---|--|
| | <p><u>債、無擔保公司債、金融債券(含次順位金融債券)、短期票券、承銷股票、其他證券投資信託基金之受益憑證、依金融資產證券化條例公開招募之受益證券或資產基礎證券及依不動產證券化條例募集之封閉型不動產投資信託基金受益證券或不動產資產信託受益證券，及經金管會核准於國內募集發行之國外金融組織債券、其他有價證券及其他基金管理辦法所規定或經金管會核准事項之投資，以謀求長期性最高資本利得及投資收益。本基金依下列規範進行投資：</u></p> <p>(一)原則上，本基金投資於<u>中華民國境內之上市或上櫃股票之總額不低於本基金淨資產價值之百分之七十(含)。</u></p> | | <p>主。原則上，本基金自成立日起三個月後，投資於股票之總額不低於本基金淨資產價值之百分之七十(含)。</p> | |
| 第二項 | <p>經理公司得以現金、存放於銀行(含基金保管機構)、從事債券附買回交易或買入短期票券或其他經金管會規定之方式保持本基金之資產，並指示基金保管機構處理。除法令另有規定外，上開資產存放之銀行、債券附買回交易對象及短期票券發行人、保證人、承兌人或標的物之信用評等，應符合金管會核准或認可之信用評等機構評等達一定等級以上者。</p> | 第二項 | <p>經理公司得以現金、存放於銀行、從事債券附買回交易或買入短期票券或其他經金管會規定之方式保持本基金之資產，並指示基金保管機構處理。上開資產存放之銀行、債券附買回交易對象及短期票券發行人、保證人、承兌人或標的物之信用評等，應符合金管會核准或認可之信用評等機構評等達一定等級以上者。</p> | <p>1.配合金管會97年6月6日金管證四字第0970016151號令爰增訂文字並刪除證券投資信託基金應保持最低流動資產限制。 2.依金管會金管證四字第0970068212號函令，增列法令除外規定之適用。</p> |
| 第六項 | <p>經理公司得運用本基金，從事<u>投資於衍生自股價指數、股票、台灣存託憑證或指數股票型基金(ETF)之期貨</u></p> | 第六項 | <p>經理公司得運用本基金，從事...等證券相關商品之交易。</p> | <p>1.填入證券相關商品之內容。 2.增列97年2</p> |

| 條、項 款、次 | 華南永昌永昌基金證券投 資信託契約 | 條、項 款、次 | 證券投資信託契約範本 | 說 明 |
|------------|--|------------|--|--|
| | 或選擇權之證券相關商品之交易。但需符合金管會「證券投資信託事業運用證券投資信託基金從事證券相關商品交易應行注意事項」及其他金管會之相關規定。 | | | 月 18 日「證券投資信託事業運用證券投資信託基金從事證券相關商品交易應行注意事項」及其他金管會之相關之規定。 |
| 第七項 第六款 | 除基金受益憑證外，不得投資於與經理公司或與經理公司有利害關係之公司所發行之證券； | 第七項 第六款 | 不得投資於經理公司或與經理公司有利害關係之公司所發行之證券； | 依金管證四字第 0930158658 號函令修訂。 |
| 第七項 第八款 | 投資於任一上市或上櫃公司股票及公司債（含次順位公司債）之總金額，不得超過本基金淨資產價值之百分之十；投資於任一公司所發行次順位公司債之總額，不得超過該公司該次（如有分券指分券後）所發行次順位公司債總額之百分之十。前述所稱公司債應包括普通公司債、轉換公司債、交換公司債及附認股權公司債等債券。上開次順位公司債應符合金管會所規定之信用評等等級以上； | 第七項 第八款 | 投資於任一上市或上櫃公司股票及公司債（含次順位公司債）或金融債券（含次順位金融債券）之總金額，不得超過本基金淨資產價值之百分之十；投資於任一公司所發行次順位公司債之總額，不得超過該公司該次（如有分券指分券後）所發行次順位公司債總額之百分之十。上開次順位公司債應符合金管會所規定之信用評等等級以上； | 依 97 年 11 月 27 日修正之 「證券投資信託基金管理辦法」第 10 條第 4 項增訂公司債之範圍。 |
| 第七項 第九款 | 投資於任一上市或上櫃公司股票之股份總額，不得超過該公司已發行股份總數之百分之十；所經理之全部基金投資於任一上市或上櫃公司股票之股份總額，不得超過該公司已發行股份總數之百分之十；惟經理公司運用基金投資存託憑證額度應與所持有該存託憑證發行公司發行之股票，合併計算總數額或總金額，以合併計算得投資之比率上限； | 第七項 第九款 | 投資於任一上市或上櫃公司股票之股份總額，不得超過該公司已發行股份總數之百分之十；所經理之全部基金投資於任一上市或上櫃公司股票之股份總額，不得超過該公司已發行股份總數之百分之十； | 依 97 年 11 月 27 日修正之 「證券投資信託基金管理辦法」第 10 條第 3 項後段增訂。 |
| 第七項 | 投資於任一上市或上櫃公 | 第七項 | 投資於任一上市或上櫃公 | 1.依 97 年 11 |

| 條、項 款、次 | 華南永昌永昌基金證券投 資信託契約 | 條、項 款、次 | 證券投資信託契約範本 | 說 明 |
|-------------------------|---|-------------------------|--|---|
| 第十一 款 | 司承銷股票之總數，不得超 過該次承銷總數之百分 之一；經理公司經理之全部基 金，投資於同一次承銷股票 之總數，不得超過該次承銷 總數之百分之三；惟經理公 司運用基金投資承銷股票 額度應與同種類上市上櫃 公司股票之股份，合併計算 總數額或總金額，以合併計 算得投資之比率上限。 | 第十 一 款 | 司承銷股票之總數，不得超 過該次承銷總數之百分 之一； | 月 27 日修正 之「證券投資 信託基金管理 辦法」第 10 條第 3 項前段 增訂。 2. 依據信託契 約範本第 14 條第 7 項第 12 款併入本契約 第 14 條第 7 項第 11 款所 為之增訂。 |
| | (刪除) | 第七 項 第十 二 款 | 經理公司經理之所有基金， 投資於同一次承銷股票之 總數，不得超過該次承銷總 數之百分之三； | 併入本契約第 14 條第 7 項第 11 款，其後款 次依序前移。 |
| 第七 項 第十 五 款 | 投資於基金受益憑證之總 金額，不得超過本基金淨 資產價值之百分之二十； | 第七 項 第十 五 款 | 投資於基金受益憑證之總 金額，不得超過本基金淨 資產價值之百分之十； | 依據金管會 102 年 10 月 16 日金管證投 字第 1020040303 號令修正之 「證券投資信 託基金管理辦 法」第 10 條 第 1 項第 11 款修訂，爰修 訂投資限制。 |
| 第七 項 第十 六 款 | 投資於任一基金之受益權 單位總數，不得超過被投 資基金已發行受益權單位 總數之百分之十；所經理 之全部基金投資於任一基 金受益權單位總數，不得 超過被投資基金已發行受 益權單位總數之百分之二 十； | 第七 項 第十 六 款 | 所經理之全部基金投資於 任一基金受益權單位總 數，不得超過被投資基金 已發行受益權單位總數之 百分之十； | 依據金管會 102 年 10 月 16 日金管證投 字第 1020040303 號令修正之 「證券投資信 託基金管理辦 法」第 10 條 第 1 項第 12 款修訂，爰修 訂投資限制。 |
| 第七 項 第十 廿 款 | 投資於任一公司發行、保證 或背書之短期票券總金額， | 第七 項 第十 二 款 | 投資於同一票券商保證之 票券總金額，不得超過本基 | 依證券投資信 託基金管理辦 |

| 條、項 款、次 | 華南永昌永昌基金證券投 資信託契約 | 條、項 款、次 | 證券投資信託契約範本 | 說 明 |
|-------------|---|--------------|---|---|
| | 不得超過本基金淨資產價值之百分之十，並不得超過新臺幣五億元。 | 款 | 金淨資產價值之百分之十，並不得超過新臺幣五億元； | 法第十條之規定修正。 |
| 第七項 第廿三款 | 投資於任一受託機構或特殊目的公司發行之受益證券或資產基礎證券之總額，不得超過該受託機構或特殊目的公司該次（如有分券指分券後）發行之受益證券或資產基礎證券總額之百分之十；亦不得超過本基金淨資產價值之百分之十。上開受益證券或資產基礎證券應符合金管會所規定之信用評等等級以上。 | 第七項 第二十三款 | 投資於任一受託機構或特殊目的公司發行之受益證券或資產基礎證券之總額，不得超過該受託機構或特殊目的公司該次（如有分券指分券後）發行之受益證券或資產基礎證券總額之百分之十；亦不得超過本基金淨資產價值之百分之十。上開受益證券或資產基礎證券應符合經金管會核准或認可之信用評等機構評等達一定等級以上； | 酌修文字。 |
| 第七項 第廿四款 | 投資於任一創始機構發行之股票、公司債、金融債券及將金融資產信託與受託機構或讓與特殊目的公司發行之受益證券或資產基礎證券之總金額，不得超過本基金淨資產價值之百分之十。上開受益證券或資產基礎證券應符合金管會所規定之信用評等等級以上； | 第七項 第二十四款 | 投資於任一創始機構發行之股票、公司債、金融債券及將金融資產信託與受託機構或讓與特殊目的公司發行之受益證券或資產基礎證券之總金額，不得超過本基金淨資產價值之百分之十。上開受益證券或資產基礎證券應符合經金管會核准或認可之信用評等機構評等達一定等級以上； | 酌修文字。 |
| 第七項 第廿七款 | 投資於任一受託機構發行之不動產資產信託受益證券(REATs)之總額，不得超過該受託機構該次（如有分券指分券後）發行之不動產資產信託受益證券(REATs)總額之百分之十。上開不動產資產信託受益證券(REATs)應符合金管會所規定之信用評等等級以上； | 第七項 第二十七款 | 投資於任一受託機構發行之不動產資產信託受益證券之總額，不得超過該受託機構該次（如有分券指分券後）發行之不動產資產信託受益證券總額之百分之十。上開不動產資產信託受益證券應符合金管會所規定之信用評等等級以上； | 酌修文字。 |
| 第七項 第廿八款 | 投資於任一受託機構發行之不動產投資信託基金受益證券(REITs)及不動產資產信託受益證券(REATs)之總金額，不得超過本基金淨資產價值之百分之十。上開 | 第七項 第二十八款 | 投資於任一受託機構發行之不動產投資信託基金受益證券及不動產資產信託受益證券之總金額，不得超過本基金淨資產價值之百分之十。 | 明訂不動產投資信託受益證券(REITs)及不動產資產信託受益證券(REATs)應符 |

| 條、項 款、次 | 華南永昌永昌基金證券投 資信託契約 | 條、項 款、次 | 證券投資信託契約範本 | 說 明 |
|--------------|--|--------------|--|--|
| | <u>不動產投資信託受益證券(REITs)及不動產資產信託受益證券(REATs)應符合金管會所規定之信用評等等級以上；</u> | | | 合管會所規定之信用評等等級以上。 |
| 第七項 第廿九款 | 投資於任一委託人將不動產資產信託與受託機構發行之不動產資產信託受益證券(REATs)、將金融資產信託與受託機構或讓與特殊目的公司發行之受益證券或資產基礎證券，及其所發行之股票、公司債、金融債券之總金額，不得超過本基金淨資產價值之百分之十； | 第七項 第二十九款 | 投資於任一委託人將不動產資產信託與受託機構發行之不動產資產信託受益證券、將金融資產信託與受託機構或讓與特殊目的公司發行之受益證券或資產基礎證券，及其所發行之股票、公司債、金融債券之總金額，不得超過本基金淨資產價值之百分之十； | 統一條文用語故修訂文字。 |
| 第七項 第三十款 | 經理公司與不動產投資信託基金受益證券(REITs)之受託機構或不動產資產信託受益證券(REATs)之受託機構或委託人具有證券投資信託基金管理辦法第十一條第一項所稱利害關係公司之關係者，經理公司不得運用基金投資於該不動產投資信託基金受益證券或不動產資產信託受益證券； | 第七項 第三十款 | 經理公司與不動產投資信託基金受益證券之受託機構或不動產資產信託受益證券之受託機構或委託人具有證券投資信託基金管理辦法第十一條第一項所稱利害關係公司之關係者，經理公司不得運用基金投資於該不動產投資信託基金受益證券或不動產資產信託受益證券； | 酌修文字。 |
| 第七項 第三十一款 | <u>不得從事不當交易行為而影響基金淨資產價值。</u> | | (新增) | 依 97 年 11 月 27 日修正之「證券投資信託基金管理辦法」第 10 條第 1 項第 19 款新增。以下項次均向後移。 |
| 第八項 | 前項第(五)款所稱各基金，第(九)款、第(十一)款及第(十六)款所稱所經理之全部基金，包括經理公司募集或私募之證券投資信託基金及期貨信託基金。 | 第八項 | 前項第五款所稱各基金，第九款、第十二款及第十六款所稱所經理之全部基金，包括經理公司募集或私募之證券投資信託基金及期貨信託基金； <u>第二十三款及第二十四款</u> 不包括經金管會 | 依據信託契約範本增訂本項，另依證券投資信託基金管理辦法第 15 條第 1 項之規定刪除信託契 |

| 條、項 款、次 | 華南永昌永昌基金證券投 資信託契約 | 條、項 款、次 | 證券投資信託契約範本 | 說 明 |
|------------|--|------------|---|--|
| | | | 核定為短期票券之金額。 | 約範本後段文字。以下項次均向後移。 |
| 第九項 | 第七項第(八)至第(十一)款、第(十四)至第(十七)款、第(廿)至第(廿四)款及第(廿六)款至第(廿九)款規定比例或金額之限制，如因有關法令或相關規定修改者，從其規定。 | 第九項 | 第七項第(八)至第(十二)款、第(十四)至第(十七)款、第(二十)至第(二十四)款及第(二十六)款至第(二十九)款規定比例之限制，如因有關法令或相關規定修正者，從其規定 | 1.因第七項款次調整，故本條文內容款次變更。 2.統一條文用語酌修訂文字。 |
| 第十五條 | 收益分配 | 第十五條 | 收益分配 | 說 明 |
| | 本基金之收益全部併入本基金資產，不予分配。 | | 一、 <u>本基金投資所得之現金股利、利息收入、已實現盈餘配股之股票股利面額部分、收益平準金、已實現資本利得扣除資本損失(包括已實現及未實現之資本損失)及本基金應負擔之各項成本費用後，為可分配收益。</u> 二、 <u>基金收益分配以當年度之實際可分配收益餘額為正數方得分配。本基金每受益權單位之可分配收益低於會計年度結束日每受益權單位淨資產價值百分之</u> ，經理公司不予分配， <u>如每受益權單位之可分配收益超過會計年度結束日每受益權單位淨資產價值百分之</u> 時，其超過部分併入以後年度之可分配收益。如投資收益之實現與取得有年度之間隔，或已實現而取得有困難之收益，於取得時分配之。 三、 <u>本基金可分配收益之分配，應於該會計年度結束後，翌年月第個營業日分配之，停止變更受益人名簿記載期間及分配基準日由經</u> | 本基金不分配收益。 |

| 條、項 款、次 | 華南永昌永昌基金證券投 資信託契約 | 條、項 款、次 | 證券投資信託契約範本 | 說 明 |
|------------|--|------------|--|--|
| | | | <p>理公司於期前公告。</p> <p>四、可分配收益，應經金管會核准辦理公開發行公司之簽證會計師查核簽證後，始得分配。</p> <p>五、每次分配之總金額，應由基金保管機構以「<u>基金可分配收益專戶</u>」之名義存入獨立帳戶，不再視為本基金資產之一部分，但其所生之孳息應併入本基金。</p> <p>六、可分配收益依收益分配基準日發行在外之受益權單位總數平均分配，收益分配之給付應以受益人為受款人之記名劃線禁止背書轉讓票據或匯款方式為之，經理公司並應公告其計算方式及分配之金額、地點、時間及給付方式。</p> | |
| 第十六 條 | 經理公司及基金保管機構之報酬 | 第十六 條 | 經理公司及基金保管機構之報酬 | 說 明 |
| 第一項 | 經理公司之報酬係按本基金淨資產價值每年百分之 <u>壹點貳 (1.2%)</u> 之比率，逐日累計計算，並自本基金成立日起每曆月給付乙次。除本契約第十四條第一項規定之特殊情形外，投資於股票之總金額未達本基金淨資產價值之百分之七十部分，經理公司之報酬應減半計收。 | 第一項 | 經理公司之報酬係按本基金淨資產價值每年百分之 <u> </u> (<u> </u> %)之比率，逐日累計計算，並自本基金成立日起每曆月給付乙次。但本基金自成立之日起屆滿三個月後，除本契約第十四條第一項規定之特殊情形外，投資於上市、上櫃公司股票之總金額未達本基金淨資產價值之百分之七十部分，經理公司之報酬應減半計收。 | 依規定填入本基金相關條件並酌修文字。 |
| 第二項 | 基金保管機構之報酬係按本基金淨資產價值每年百分之 <u>零點壹肆 (0.14%)</u> 之比率，由經理公司逐日累計計算，自本基金成立日起每曆月給付乙次。 | 第二項 | 基金保管機構之報酬係按本基金淨資產價值每年百分之 <u> </u> (<u> </u> %)之比率，由經理公司逐日累計計算，自本基金成立日起每曆月給付乙次。【 保管費採固定費率者適用 】基金保 | 1. 依規定填入本基金相關條件。 2. 本基金保管費採固定費率，故刪除保管費採變動 |

| 條、項 款、次 | 華南永昌永昌基金證券投 資信託契約 | 條、項 款、次 | 證券投資信託契約範本 | 說 明 |
|------------|---|------------|--|--|
| | | | 管機構之報酬係按本基金 淨資產價值每年百分之 ()之 比 率，加上每筆交割處理費新 臺幣元整，由經理公司逐日 累計計算，自本基金成立日 起每曆月給付乙次。【保管 費採變動費率者適用】。 | 費率者適用 條文。 |
| 第十七 條 | 受益憑證之買回 | 第十七 條 | 受益憑證之買回 | 說 明 |
| 第一項 | 本基金自成立日起九十日 後，受益人得依最新公開說 明書之規定，以書面、電子 資料或其他約定方式向經 理公司提出買回之請求。經 理公司與銷售機構所簽訂 銷售契約，應載明每營業日 受理買回申請之截止時間 及對逾時申請之認定及其 處理方式，以及雙方之義 務、責任及權責歸屬。受益 人得請求買回受益憑證之 全部或一部，但受益憑證所 表彰之受益權單位數不及 壹仟個單位者，不得請求部 分買回。經理公司應訂定其 受理受益憑證買回申請之 截止時間，除能證明投資人 係於截止時間前提出買回 請求者，逾時申請應視為次 一營業日之交易。受理買回 申請之截止時間，經理公司 應確實嚴格執行，並應將該 資訊載明於公開說明書、相 關銷售文件或經理公司網 站。 | 第一項 | 本基金自成立之日起__日 後，受益人得依最新公開說 明書之規定，以書面、電子 資料或其他約定方式向經 理公司提出買回之請求。經 理公司與銷售機構所簽訂 之銷售契約，應載明每營業 日受理買回申請之截止時 間及對逾時申請之認定及 其處理方式，以及雙方之義 務、責任及權責歸屬。受益 人得請求買回受益憑證之 全部或一部，但受益憑證所 表彰之受益權單位數不及 __單位者，不得請求部分 買回。經理公司應訂定其受 理受益憑證買回申請之截 止時間，除能證明投資人係 於截止時間前提出買回請 求者，逾時申請應視為次一 營業日之交易。受理買回申 請之截止時間，經理公司應 確實嚴格執行，並應將該資 訊載明於公開說明書、相關 銷售文件或經理公司網站。 | 依規定填入本 基金相關條 件。 |
| 第二項 | 因本基金受益憑證全數以 無實體發行，受益人僅得向 經理公司或其委任辦理基 金買回業務之基金銷售機 構提出買回之請求，其受益 權單位數之變動，應由經理 公司向證券集中保管事業 | | (新增) | 1. 本基金受益 憑證採無實 體發行，明訂 其受益憑證 買回之相關 作業程序。 2. 其後項次後 |

| 條、項款、次 | 華南永昌永昌基金證券投資信託契約 | 條、項款、次 | 證券投資信託契約範本 | 說 明 |
|--------|---|--------|---|---|
| | <u>辦理登錄，並由經理公司製作確認單予受益人。</u> | | | 移。 |
| 第三項 | 除本契約另有規定外，每受益權單位之買回價格以 <u>受益人買回請求到達經理公司或其委任辦理基金買回業務之基金銷售機構次一營業日之基金淨資產價值核算之並扣除買回費用。</u> | 第二項 | 除本契約另有規定外，每受益權單位之買回價格以買回日本基金每受益權單位淨資產價值扣除買回費用計算之。 | 1.依 97 年 11 月 27 日「證券投資信託基金管理辦法」第 70 條第 2 項規定修訂。 2.依 98 年 7 月 3 日修正之「中華民國證券投資信託暨顧問商業同業公會證券投資信託基金募集發行銷售及其申購或買回作業程序」第 29 條第 1 項增訂。 |
| 第四項 | 本基金買回費用(含受益人進行短線交易者)最高不得超過本基金每受益權單位淨資產價值之百分之一，並得由經理公司在此範圍內公告後調整。本基金買回費用及短線交易之認定標準依最新公開說明書之規定。買回費用歸入本基金資產。 | 第三項 | 本基金買回費用最高不得超過本基金每受益權單位淨資產價值之百分之__，並得由經理公司在此範圍內公告後調整。本基金買回費用依最新公開說明書之規定。買回費用歸入本基金資產。 | 1.依據信託契約範本修正文字。 2. 依 98 年 7 月 3 日修正之「中華民國證券投資信託暨顧問商業同業公會證券投資信託基金募集發行銷售及其申購或買回作業程序」第 29 條第 2 項及第 5 項增訂含受益人進行短線交易者。 |
| | (刪除) | 第四項 | 本基金為給付受益人買回價金，得由經理公司依金管會規定向金融機構辦理短期借款，並由基金保管機構 | 本基金不從事借款，其後項次前移。 |

| 條、項 款、次 | 華南永昌永昌基金證券投 資信託契約 | 條、項 款、次 | 證券投資信託契約範本 | 說 明 |
|------------|--|------------|--|---------------|
| | | | <p>以基金專戶受託人名義與借款金融機構簽訂借款契約，且應遵守下列規定，如有關法令或相關規定修正者，從其規定：</p> <p>(一)借款用途僅限於給付受益人買回價金，不得供基金投資使用。借款期限以一個月為限，但經基金保管機構事先同意者得予以延長，基金保管機構應確認延長借款期限為一臨時性措施。</p> <p>(二)基金總借款金額不得超過本基金淨資產價值之百分之十。</p> <p>(三)借款對象以依銀行法規 定得經營辦理放款業務之金融機構為限。借款對象若為該基金之保管機構或與經理公司有利 害關係者，借款交易條 件不得劣於其他金融機 構。</p> <p>(四)借款之利息費用應由本 基金資產負擔。</p> <p>(五)授信契約應明定借款之 清償，僅及於基金資 產，受益人之責任僅止 於其投資金額。</p> | |
| 第六項 | <p>受益人請求買回部份受益憑證者，經理公司除應依前項規定之期限指示基金保管機構給付買回價金外，並應於受益人提出買回受益憑證之請求到達之次一營業日起七個營業日內製作<u>確認單予受益人或設置網站供受益人查詢。</u></p> | 第六項 | <p>受益人請求買回一部受益憑證者，經理公司除應依前項規定之期限指示基金保管機構給付買回價金外，並應於受益人提出買回受益憑證之請求到達之次一營業日起七個營業日內，<u>辦理受益憑證之換發。</u></p> | 依據信託契約範本修正文字。 |
| 第七項 | <p>經理公司得委託指定代理機構辦理本基金受益憑證買回事務，並得就每件買回申請酌收不超過新台幣伍</p> | 第八項 | <p>經理公司得委託指定代理機構辦理本基金受益憑證買回事務，<u>代理機構並得就每件買回申請酌收買回收</u></p> | 酌修文字。 |

| 條、項 款、次 | 華南永昌永昌基金證券投 資信託契約 | 條、項 款、次 | 證券投資信託契約範本 | 說 明 |
|-------------|---|-------------|---|---|
| | 拾元之買回收件手續費，用以支付處理買回事務之費用。買回收件手續費不併入本基金資產。經理公司得因成本增加調整之。買回收件手續費依最新公開說明書之規定。 | | 件手續費，用以支付處理買回事務之費用。買回收件手續費不併入本基金資產。買回收件手續費依最新公開說明書之規定。 | |
| 第十八條 | 鉅額受益憑證之買回 | 第十八條 | 鉅額受益憑證之買回 | 說 明 |
| 第一項 | 任一營業日之受益權單位買回價金總額扣除當日申購受益憑證發行價額之餘額，超過本基金流動資產總額時，經理公司得報經金管會核准後暫停計算買回價格，並延緩給付買回價金。 | 第一項 | 任一營業日之受益權單位買回價金總額扣除當日申購受益憑證發行價額之餘額，超過本基金流動資產總額時，經理公司得報經金管會核准後暫停計算買回價格，並延緩給付買回價金。 | 配合金管會 97 年 6 月 6 日金管證四字第 0970016151 號令業已刪除證券投資信託基金應保持最低流動資產限制，爰修訂部分文字。。 |
| 第二項 | 前項情形，經理公司應以合理方式儘速處分本基金資產，以籌措足夠流動資產以支付買回價金。經理公司應於本基金有足夠流動資產支付全部買回價金之次一計算日，依該計算日之每受益權單位淨資產價值恢復計算買回價格，並自該計算日起五個營業日內，給付買回價金。經理公司就恢復計算本基金每受益權單位買回價格，應向金管會報備之。停止計算買回價格期間申請買回者，以恢復計算買回價格日之價格為其買回之價格。 | 第二項 | 前項情形，經理公司應以合理方式儘速處分本基金資產，以籌措足夠流動資產以支付買回價金。經理公司應於本基金有足夠流動資產支付全部買回價金之次一計算日，依該計算日之每受益權單位淨資產價值恢復計算買回價格，並自該計算日起五個營業日內，給付買回價金。經理公司就恢復計算本基金每受益權單位買回價格，應向金管會報備之。停止計算買回價格期間申請買回者，以恢復計算買回價格日之價格為其買回之價格。 | 配合金管會 97 年 6 月 6 日金管證四字第 0970016151 號令業已刪除證券投資信託基金應保持最低流動資產限制，爰修訂部分文字。 |
| 第三項 | 受益人申請買回有本條第一項及第十九條第一項規定之情形時，得於暫停計算買回價格公告日（含公告日）起，向原申請買回之機構或經理公司撤銷買回之申請，該撤銷買回之申請除 | 第三項 | 受益人申請買回有本條第一項及第十九條第一項規定之情形時，得於暫停計算買回價格公告日（含公告日）起，向原申請買回之機構或經理公司撤銷買回之申請，該撤銷買回之申請除 | 本基金係採無實體受益憑證發行。 |

| 條、項 款、次 | 華南永昌永昌基金證券投 資信託契約 | 條、項 款、次 | 證券投資信託契約範本 | 說 明 |
|-------------|---|--------------|--|---|
| | 因不可抗力情形外，應於恢復計算買回價格日前(含恢復計算買回價格日)之營業時間內到達原申請買回之機構或經理公司，其原買回之請求方失其效力，且不得對該撤銷買回之行為，再予撤銷。經理公司應於撤銷買回申請文件到達日起七個營業日內交付因撤銷買回而製作之確認單予受益人或設置網站供受益人查詢。 | | 因不可抗力情形外，應於恢復計算買回價格日前(含恢復計算買回價格日)之營業時間內到達原申請買回機構或經理公司，其原買回之請求方失其效力，且不得對該撤銷買回之行為，再予撤銷。經理公司應於撤銷買回申請文件到達之次一營業日起七個營業日內交付因撤銷買回而換發之受益憑證。 | |
| 第十九條 | 鉅額受益憑證之買回 | 第十九條 | 鉅額受益憑證之買回 | 說 明 |
| 第一項 第一款 | 證券交易所或櫃檯買賣中心非因例假日而停止交易； | 第一項 第一款 | 證券交易所、證券櫃檯買賣中心或外匯市場非因例假日而停止交易； | 酌修文字。 |
| | (刪除) | 第一項 第三款 | 因匯兌交易受限制； | 本基金不涉及外匯市場，故刪除之。其後款次依序前移。 |
| 第廿二條 | 經理公司之更換 | 第二十二條 | 經理公司之更換 | 說 明 |
| 第一項 | 有下列情事之一者，經金管會核准後， <u>承受、移轉或更換</u> 經理公司： | 第一項 | 有下列情事之一者，經金管會核准後， <u>更換</u> 經理公司： | 依 93 年 6 月 30 日「證券投資信託及顧問法」第 96 條第 2 項及第 3 項修訂。 |
| 第一項 第四款 | 經理公司因解散、停業、歇業、撤銷或廢止許可等事由， <u>致不能繼續從事基金有關業務者</u> ，經理公司應洽由其他證券投資信託事業承受其基金有關業務，並經金管會核准；經理公司不能依前述規定辦理者，由金管會指定其他證券投資信託事業承受；受指定之證券投資信託事業，除有正當理由，報經金管會核准者外，不得拒 | 第一項 第四款 | 經理公司有解散、停業、歇業、撤銷或廢止許可等事由， <u>不能繼續擔任本基金經理公司之職務者</u> 。 | 依 93 年 6 月 30 日「證券投資信託及顧問法」第 96 條第 1 項及第 2 項修訂。 |

| 條、項款、次 | 華南永昌永昌基金證券投資信託契約 | 條、項款、次 | 證券投資信託契約範本 | 說 明 |
|--------|--|--------|--|---|
| | 絕。 | | | |
| 第四項 | 經理公司之 <u>承受、移轉或更換</u> ，應由承受之經理公司公告之。 | 第四項 | 經理公司之更換，應由承受之經理公司公告之。 | 依 93 年 6 月 30 日「證券投資信託及顧問法」第 96 條第 4 項修訂。 |
| 第廿三條 | 基金保管機構之更換 | 第二十三條 | 基金保管機構之更換 | 說 明 |
| 第一項 | 有下列情事之一者，經金管會核准後， <u>承受、移轉或更換</u> 基金保管機構： | 第一項 | 有下列情事之一者，經金管會核准後，更換基金保管機構： | 依 93 年 6 月 30 日「證券投資信託及顧問法」第 96 條第 5 項修訂。 |
| | (刪除) | 第一項第三款 | <u>基金保管機構辭卸保管職務，經與經理公司協議逾六十日仍不成立者，基金保管機構得專案報請金管會核准；</u> | 併入本契約第 23 條第 1 項第 4 款，其後款次依次前移。 |
| | (刪除) | 第一項第四款 | <u>基金保管機構保管本基金顯然不善，經金管會命令其將本基金移轉於經金管會指定之其他基金保管機構保管者；</u> | 併入本契約第 23 條第 1 項第 4 款，其後款次依次前移。 |
| 第一項第四款 | 基金保管機構有解散、停業、歇業、撤銷或廢止許可等事由， <u>致不能繼續從事基金保管業務者</u> ，經理公司應洽由其他基金保管機構承受其基金保管業務；經理公司不能依前述規定辦理者，由金管會指定其他基金保管機構承受；受指定之基金保管機構，除有正當理由，報經金管會核准者，不得拒絕； | 第一項第五款 | 基金保管機構有解散、停業、歇業、撤銷或廢止許可等事由， <u>不能繼續擔任本基金保管機構職務者；</u> | 依 93 年 6 月 30 日「證券投資信託及顧問法」第 96 條第 5 項暨準用第 1 項及第 2 項修訂。 |
| 第四項 | 基金保管機構之 <u>承受、移轉或更換</u> ，應由經理公司公告之。 | 第四項 | 基金保管機構之更換，應由經理公司公告之。 | 依 93 年 6 月 30 日「證券投資信託及顧問法」第 96 條第 5 項修訂。 |
| 第廿四條 | 本契約之終止及本基金之不再存續 | 第二十四條 | 本契約之終止及本基金之不再存續 | 說 明 |
| 第一項 | 經理公司因解散、停業、歇 | 第一項 | 經理公司因解散、破產、撤 | 依 93 年 6 月 |

| 條、項款、次 | 華南永昌永昌基金證券投資信託契約 | 條、項款、次 | 證券投資信託契約範本 | 說 明 |
|-------------|---|--------------|--|------------------------------------|
| 第二款 | 業、撤銷或廢止許可等事由，或因經理本基金顯然不善，依金管會之命令更換，不能繼續擔任本基金經理公司職務，而無其他適當之經理公司承受其原有權利及義務者； | 第二款 | 銷或廢止核准等事由，或因經理本基金顯然不善，依金管會之命令更換，不能繼續擔任本基金經理公司職務，而無其他適當之經理公司承受其原有權利及義務者； | 30日「證券投資信託及顧問法」第96條第1項修訂。 |
| 第一項第三款 | 基金保管機構因解散、 <u>停業、歇業、撤銷或廢止許可</u> 等事由，或因保管本基金顯然不善，依金管會之命令更換，不能繼續擔任本基金基金保管機構職務，而無其他適當之基金保管機構承受其原有權利及義務者； | 第一項第三款 | 基金保管機構因解散、 <u>破產、撤銷或廢止核准</u> 等事由，或因保管本基金顯然不善，依金管會之命令更換，不能繼續擔任本基金保管機構職務，而無其他適當之基金保管機構承受其原有權利及義務者； | 依93年6月30日「證券投資信託及顧問法」第96條第5項修訂。 |
| 第二項 | 本契約之終止，經理公司應於金管會核准之日起二日內公告之。 | 第二項 | 本契約之終止，經理公司應於 <u>申報備查或核准</u> 之日起二日內公告之。 | 本基金為核准制，並酌作文字修正。 |
| <u>第廿六條</u> | <u>時效</u> | <u>第廿六條</u> | <u>時效</u> | <u>說 明</u> |
| | (刪除) | 第一項 | <u>受益人之收益分配請求權自發放日起，五年間不行使而消滅，該時效消滅之收益併入本基金。</u> | 本基金不分配收益，故刪除本項，其後項次依序前移。 |
| <u>第卅一條</u> | <u>通知、公告</u> | <u>第三十一條</u> | <u>通知、公告</u> | <u>說 明</u> |
| | (刪除) | 第一項第二款 | <u>本基金收益分配之事項。</u> | 1. 本基金不分配收益，故刪除本款。 2. 其後款次依序前移。 |
| 第三項第一款 | 通知：依受益人名簿記載之 <u>地址郵寄或依受益人書面同意之傳真、電子郵件或其他電子傳輸方式為之</u> ；其指定有代表人者通知代表人。 | 第三項第一款 | 通知：依受益人名簿記載之 <u>通訊地址郵寄之</u> ；其指定有代表人者通知代表人，但經受益人同意者，得以傳真或電子郵件方式為之。 | 配合實務作業修訂。 |
| 第三項第二款 | 公告：所有事項均得以刊登於中華民國任一 <u>重要新聞報紙、傳輸於公開資訊觀測站或公會網站</u> ，或依金管會所指定之方式公告。經理公司或基金保管機構所選定的公告方式並應於公開說 | 第三項第二款 | 公告：所有事項均得以刊登於中華民國任一 <u>主要新聞報紙、傳輸於公開資訊觀測站或公會網站</u> ，或依金管會所指定之方式公告。經理公司或基金保管機構所選定的公告方式並應於公開說 | 酌作文字修正。 |

| 條、項 款、次 | 華南永昌永昌基金證券投 資信託契約 | 條、項 款、次 | 證券投資信託契約範本 | 說 明 |
|------------|-------------------------|------------|-------------|-----|
| | 明書中以顯著方式揭露，以 便投資人查詢。 | | 明書中以顯著方式揭露。 | |

104 年度華南永昌永昌證券投資信託基金證券投資信託契約修正對照表

| 條項 | 華南永昌永昌證券投資信託基 金證券投資信託契約(修正後) | 條項 | 華南永昌永昌證券投資信託基 金證券投資信託契約(修正前) | 說 明 |
|------------|--|------------|---|---|
| 第卅一條 | 通知及公告 | 第卅一條 | 通知及公告 | |
| 第二項 第四款 | 每月公布基金持有前十大標的 之種類、名稱及占基金淨資產 價值之比例等；每季公布基金 持有單一標的金額占基金淨資 產價值達百分之一之標的種 類、名稱及占基金淨資產價值 之比例等。 | 第二項 第四款 | 每月公布基金持股前五大個 股名稱，及合計占基金淨資產 價值之比例；每季公布基金投資 個股內容及比例； | 依據投信投顧 會 104 年 4 月 24 日中信顧字 10400506081 函及 104 年 5 12 日中信顧字 1040050931 號 函修正之「各 型基金證券投 信託契約範 本」，修正本 金投資組合公 之方式及內容 |

108 年度華南永昌永昌證券投資信託基金證券投資信託契約修正對照表

| 條項 | 修正後條文 | 修正前條文 | 說明 |
|------------|---|---|---|
| 第十二條 | 經理公司之權利、義務與責任 | | |
| 第十九項 | 本基金淨資產價值低於貳億元 時，經理公司應將淨資產價值及 受益人人數告知申購人。 | 本基金淨資產價值低於參億元時， 經理公司應將淨資產價值及受益人 人數告知申購人。 | 參考金融監督管理 員會證券期貨局 1 年 12 月 26 日證 (投) 字 1070338738 號函修 告知門檻。 |
| 第廿四條 | 本契約之終止及本基金不再存續 | | |
| 第一項 第五款 | 本基金淨資產價值最近三十個營 業日平均值低於新台幣壹億元 時，經理公司應即通知全體受益 人、基金保管機構及金管會終止 本契約者 | 本基金淨資產價值最近三十個營業 日平均值低於新台幣貳億元時，經 理公司應即通知全體受益人、基金 保管機構及金管會終止本契約者 | 參考國內股票型基 信託契約範本修 之。 |

伍、投資人爭議處理及申訴管道

一、受益人因本基金之募集及銷售業務與經理公司或銷售機構發生爭議時，得以下列方式尋求協助：

- (一)直接向本公司或銷售機構進行申訴。
- (二)向財團法人金融消費評議中心申請評議。
- (三)向金融監督管理委員會或中華民國投資信託暨顧問商業同業公會申訴。
- (四)向財團法人證券投資人及期貨交易人保護中心申請調處。
- (五)向管轄法院(臺灣臺北地方法院)提起訴訟。

二、投資人保護機構聯絡方式：

| 機構名稱 | 聯絡方式 |
|---------------------|--|
| 華南永昌證券投資信託股份有限公司 | 電話：(02)2719-6688 地址：台北市民生東路四段54號3樓之1 網址：www.hnfunds.com.tw |
| 財團法人金融消費評議中心 | 電話：(02)2316-1288 地址：台北市中正區忠孝西路一段4號17樓 網址：www.foi.org.tw/ |
| 金融監督管理委員會 | 電話：(02)8773-5100 地址：新北市板橋區縣民大道二段7號18樓 網址：www.sfb.gov.tw/ch |
| 中華民國證券投資信託暨顧問商業同業公會 | 電話：(02)2581-7288 地址：台北市長春路145號3樓 網址：www.sitca.org.tw/Default.aspx |
| 財團法人證券投資人及期貨交易人保護中心 | 電話：(02)2712-8899 地址：台北市中山區民權東路三段178號12樓 網址：www.sfipc.org.tw/main.asp |

陸、其他依金管會規定應特別記載之事項

無。

柒、證券投資信託基金資產價值之計算標準

法規名稱：證券投資信託基金資產價值之計算標準

公布日期：民國 112 年 07 月 12 日

- 一、本計算標準依證券投資信託及顧問法第二十八條第二項規定訂定。
- 二、貨幣市場基金及類貨幣市場基金資產價值之計算方式：以買進成本加計至計算日止之應計利息及折溢價攤銷為準；有 call 權及 put 權之債券，以該債券之到期日 (Maturity) 作為折溢價之攤銷年期。
類貨幣市場基金於轉型基準日以前所購入之資產，則以轉型基準日之帳列金額為買進成本。另，類貨幣市場基金購入債券所支付之交割款項中，賣方依其持有債券期間按票面金額及利率計算之應計利息扣繳稅款，按該債券剩餘到期日 (Maturity) 攤銷之。
- 三、指數型基金及指數股票型基金之基金資產價值計算，依證券投資信託契約辦理。
- 四、ETF 連結基金資產價值之計算方式：所單一連結之 ETF 主基金，以計算日該 ETF 主基金單位淨資產價值為準。
- 五、其他證券投資信託基金資產之價值，依下列規定計算之：

(一) 股票：

1. 上市者，以計算日集中交易市場之收盤價格為準；上櫃者，以計算日財團法人中華民國證券櫃檯買賣中心（以下簡稱櫃買中心）等價成交系統之收盤價格為準；經金管會核准上市、上櫃契約之興櫃股票，以計算日櫃買中心興櫃股票電腦議價點選系統之加權平均成交價為準；未上市、未上櫃之股票（含未經金管會核准上市、上櫃契約之興櫃股票）及上市、上櫃及興櫃公司之私募股票，以買進成本為準，經金管會核准上市、上櫃契約之興櫃股票，如後撤銷上市、上櫃契約者，則以核准撤銷當日之加權平均成交價計算之，惟有客觀證據顯示投資之價值業已減損，應認列減損損失，但證券投資信託契約另有約定時，從其約定。認購已上市、上櫃及經金管會核准上市、上櫃契約之興櫃之同種類增資或承銷股票，準用上開規定；認購初次上市、上櫃（含不須登錄興櫃之公營事業）之股票，於該股票掛牌交易前，以買進成本為準。
2. 持有因財務困難而暫停交易股票者，自該股票暫停交易日起，以該股票暫停交易前一營業日之集中交易市場或櫃買中心等價自動成交系統之收盤價與該股票暫停交易前之最近期依法令公告之財務報告所列示之每股淨值比較，如低於每股淨值時，則以該收盤價為計算標準；如高於每股淨值時，則以每一營業日按當時法令規定之最高跌幅計算之該股票價格至淨值為準。
上揭計算之價格於該股票發行公司於暫停交易開始日後依法令公告最新之財務報告所列示之每股淨值時，一次調整至最新之財務報告所列示之每股淨值，惟以暫停交易前一營業日收盤價為上限。惟最新財務報告經會計師出具為非標準式核閱報告時，則採最新二期依法令公告財務報告所分別列示之每股淨值之較低者為準。
3. 暫停交易股票於恢復交易首日之成交量超過該股票暫停交易前一曆月之每一營業日平均成交量，且該首日之收盤價已高於當時法令規定之最高跌幅價格者，則自該日起恢復按上市、上櫃股票之計算標準計算之。
4. 如該股票恢復交易首日之成交量未達前款標準，或其收盤價仍達最高跌幅者，則俟自該股票之成交量達前款標準且收盤價已高於當時法令規定之最高跌幅價格之日起，始恢復按上市、上櫃股票之計算標準計算之。在成交量、收盤價未達前款標準前，則自該股票恢復交易前一營業日之計算價格按每一營業日最高漲幅或

最高跌幅逐日計算其價格至趨近計算日之收盤價為止。

5. 因財務困難而暫停交易股票若暫停交易期滿而終止交易，則以零價值為計算標準，俟出售該股票時再以售價計算之。
 6. 持有因公司合併而終止上市（櫃）之股票，屬吸收合併者，自消滅公司股票停止買賣之日起，持有之消滅公司股數應依換股比例換算為存續公司股數，於合併基準日（不含）前八個營業日之停止買賣期間依存續公司集中交易市場收盤價格或櫃買中心等價自動成交系統之收盤價格計算之；並於合併基準日起按本項 1 之規定處理。
 7. 持有因公司合併而終止上市（櫃）之股票，屬新設合併者，持有之消滅公司股票於合併基準日（不含）前八個營業日之停止買賣期間，依消滅公司最後交易日集中交易市場收盤價格或櫃買中心等價自動成交系統之收盤價格計算之；新設公司股票上市日，持有之消滅公司股數應依換股比例換算為新設公司股數，於計算日以新設公司集中交易市場收盤價格或櫃買中心等價自動成交系統之收盤價格計算之。
 8. 持有因公司分割減資而終止上市（櫃）之股票，持有之減資原股票於減資新股票開始上市（櫃）買賣日前之停止買賣期間，依減資原股票最後交易日集中交易市場收盤價格或櫃買中心等價自動成交系統之收盤價格計算之；減資原股票之帳列金額，按減資比例或相對公平價值分拆列入減資新股票之帳列成本。減資新股票於上市（櫃）開始買賣日起按本項 1 之規定處理。
 9. 融資買入股票及融券賣出股票：上市者，以計算日集中交易市場之收盤價格為準；上櫃者，以計算日櫃買中心等價自動成交系統之收盤價格為準。
 10. 以上所稱「財務困難」係指股票發行公司發生下列情事：
 - (1) 公司未依法令期限辦理財務報告或財務預測之公告申報者。
 - (2) 公司因重整經法院裁定其股票禁止轉讓者。
 - (3) 公司未依一般公認會計編製報表或會計師之意見為無法表示意見或否定意見者。
 - (4) 公司違反上市（櫃）重大訊息章則規定且情節重大，有停止買賣股票之必要者。
 - (5) 公司之興建工程有重大延誤或有重大違反特許合約者。
 - (6) 公司發生存款不足退票情事且未於規定期限完成補正者。
 - (7) 公司無法償還到期債務且未於規定期限與債權人達成協議者。
 - (8) 發生其他財務困難情事而被臺灣證券交易所股份有限公司或櫃買中心停止買賣股票者。
- (二) 受益憑證：上市（櫃）者，以計算日集中交易市場或櫃買中心之收盤價格為準；未上市（櫃）者，以計算日證券投資信託事業依證券投資信託契約所載公告網站之單位淨資產價值為準。
- (三) 台灣存託憑證：上市者，以計算日集中交易市場之收盤價格為準；上櫃者，以計算日櫃買中心等價自動成交系統之收盤價格為準。
- (四) 轉換公司債：
1. 上市（櫃）者，以計算日之收盤價格加計至計算日止應收之利息為準；轉換公司債提出申請轉換後，應即改以股票或債券換股權利證書評價，其評價方式準用第一（一）款規定。
 2. 持有暫停交易或上市（櫃）轉下市（櫃）者，以該債券最後交易日之收盤價為準，依相關規定按該債券剩餘存續期間攤銷折溢價，並加計至計算日止應收之利息為準，惟如有證據顯示投資之價值業已減損，應認列減損損失。暫停交易轉換公司

債於恢復日起按本款 1 之規定處理。

3. 暫停交易轉換公司債若為「問題公司債處理規則」所稱之問題公司債，則依「問題公司債處理規則」辦理。

(五) 公債：上市者，以計算日之收盤價格加計至計算日止應收之利息為準；上櫃者，優先以計算日櫃買中心等殖成交系統之成交價加權平均殖利率換算之價格加計至計算日止應收之利息為準；當日等殖成交系統未有交易者，則以證券商營業處所議價之成交價加權平均值加計至計算日止應收之利息為準；如以上二者均無成交紀錄且該債券之到期日在一年（含）以上者，則以該公債前一日帳列殖利率與櫃買中心公佈之公債指數殖利率作比較，如落在櫃買中心公佈之台灣公債指數成份所揭露之債券殖利率上下 10bps（含）區間內，則以前一日帳列殖利率換算之價格，並加計至計算日止應收之利息為準；如落在櫃買中心公佈之台灣公債指數成份所揭露之債券殖利率上下 10bps 區間外，則以櫃買中心台灣公債指數成份所揭露之債券殖利率換算之價格，並加計至計算日止應收之利息為準；如以上二者均無成交紀錄且該債券之到期日在一年（不含）以下者，則以櫃買中心公佈之各期次債券公平價格，並加計至計算日止應收之利息為準。

(六) 金融債券、普通公司債、其他債券、金融資產證券化受益證券、資產基礎證券及不動產資產信託受益證券：

1. 94 年 12 月 31 日以前（含）購買且未於 95 年 1 月 1 日以後（含）出售部分持券者，依下列規定計算之：

(1) 上市者，以計算日之收盤價格加計至計算日止應收之利息為準。

(2) 上櫃且票面利率為固定利率者，以計算日證券商營業處所議價之成交價加權平均值加計至計算日止應收之利息為準。

(3) 上櫃且票面利率為浮動利率者，以計算日證券商營業處所議價之成交價加權平均值加計至計算日止應收之利息為準，但計算日證券商營業處所未有成交價加權平均值者，則採前一日帳列金額，另按時攤銷帳列金額與面額之差額，並加計至計算日止應收之利息為準。

(4) 未上市、上櫃者，以其面值加計至計算日止應收之利息並依相關規定按時攤銷折溢價。

(5) 持有暫停交易或上市（櫃）轉下市（櫃）者，以該債券於集中交易市場上市最後交易日之收盤價或於證券商營業處所上櫃最後交易日之成交價加權平均值為成本，依相關規定按該債券剩餘存續期間攤銷折溢價，並加計至計算日止應收之利息；暫停交易債券於恢復日起按本款 1 之規定處理。

2. 94 年 12 月 31 日以前（含）購買且於 95 年 1 月 1 日以後（含）出售部分後之持券，及 95 年 1 月 1 日以後（含）購買者：

(1) 上市及上櫃且票面利率為固定利率者，以計算日之收盤殖利率或證券商營業處所議價之加權平均成交殖利率與櫃買中心公佈之公司債參考殖利率作比較，如落在櫃買中心公佈之公司債參考殖利率上下 20bps（含）區間內，則以收盤殖利率或證券商營業處所議價之加權平均成交殖利率，並加計至計算日止應收之利息為準；如落在櫃買中心公佈之公司債參考殖利率上下 20bps 區間外，則以櫃買中心公佈之公司債參考殖利率加減 20bps，並加計至計算日止應收之利息為準；未上市、上櫃者，以櫃買中心公佈之公司債參考殖利率，並加計至計算日止應收之利息為準。上揭與櫃買中心公佈之公司債參考殖利率作比較時，應遵守下列原則：

- A. 債券年期(Maturity)與櫃買中心公佈之公司債參考殖利率所載年期不同時，以線性差補方式計算公司債參考殖利率，但當債券為分次還本債券時，則以加權平均到期年限計算該債券之剩餘到期年期；債券到期年限未滿 1 個月時，以 1 個月為之；金融資產證券化受益證券之法定到期日與預定到期日不同時，以預定到期日為準；有 call 權及 put 權之債券，其到期年限以該債券之到期日為準。
- B. 債券信用評等與櫃買中心公佈之公司債參考殖利率所載信用評等之對應原則如下：
 - (A) 債券信用評等若有 + 或 -，一律刪除（例如：「A-」或「A+」一律視為 A）。
 - (B) 有單一保證銀行之債券，以保證銀行之信用評等為準；有聯合保證銀行之債券，以主辦銀行之信用評等為準；以資產擔保債券者，視同無擔保，無擔保債券以發行公司主體之信用評等為準；次順位債券，以該債券本身的信用評等為準，惟當該次順位債券本身無信用評等，則以發行公司主體之信用評等再降二級為準；發行公司主體有不同信用評等公司之信用評等時，以最低之信用評等為準。
 - (C) 金融資產證券化受益證券、資產基礎證券及不動產資產信託受益證券之信評等級以受益證券本身信評等級為準。

(2) 上櫃且票面利率為浮動利率者，按本條第（十五）項 2 之規定處理。

3. 債券若為「問題公司債處理規則」所稱之問題公司債，則依「問題公司債處理規則」辦理。

- (七) 附買回債券及短期票券（含發行期限在一年以內之受益證券及資產基礎證券）：以買進成本加計至計算日止按買進利率計算之應收利息為準，惟有客觀證據顯示投資之價值業已減損，應認列減損損失。
- (八) 認購（售）權證：上市者，以計算日集中交易市場之收盤價格為準；上櫃者，以櫃買中心等價自動成交系統之收盤價格為準。
- (九) 國外上市／上櫃股票：以計算日證券投資信託事業營業時間內可收到證券集中交易市場／證券商營業處所之最近收盤價格為準。
持有暫停交易、久無報價與成交資訊、市場價格無法反映公平價格者，以基金經理公司洽商其他獨立專業機構、經理公司隸屬集團之母公司評價委員會或經理公司評價委員會提供之公平價格為準。基金經理公司應於內部控制制度中載明久無報價與成交資訊之適用時機（如：一個月、二個月等）及重新評價之合理周期（如：一周、一個月等）。
- (十) 國外債券：以計算日自證券投資信託契約所約定之價格資訊提供機構所取得之最近價格、成交價、買價或中價加計至計算日止應收之利息為準。持有暫停交易、久無報價與成交資訊或市場價格無法反映公平價格者，以基金經理公司洽商其他獨立專業機構、經理公司隸屬集團之母公司評價委員會或經理公司評價委員會提供之公平價格為準。基金經理公司應於內部控制制度中載明久無報價與成交資訊之適用時機（如：一個月、二個月等）及重新評價之合理周期（如：一周、一個月等）。
- (十一) 國外共同基金：
 - 1. 上市（櫃）者，以計算日自證券投資信託契約所載資訊公司取得各集中交易市場或店頭市場之收盤價格為準。持有暫停交易者，以基金經理公司洽商國外次保管銀行、其他獨立專業機構或經理公司隸屬集團之母公司評價委員會提供之公平價

格為準。

2.未上市(櫃)者,以計算日證券投資信託事業營業時間內,取得國外共同基金公司最近之淨值為準。持有暫停交易者,如暫停期間仍能取得通知或公告淨值,以通知或公告之淨值計算;如暫停期間無通知或公告淨值者,則以暫停交易前一營業日淨值計算。

(十二)其他國外投資標的:上市者,依計算日之集中交易市場之收盤價格為準;未上市者,依規範各該國外投資標的之證券投資信託契約、投資說明書、公開說明書或其他類似性質文件之規定計算其價格。

(十三)不動產投資信託基金受益證券:上市者,以計算日集中交易市場之收盤價格為準;上櫃者,以計算日櫃買中心等價自動成交系統之收盤價格為準;未上市、上櫃者,以計算日受託機構最新公告之淨值為準,但證券投資信託契約另有規定者,依其規定辦理。

(十四)結構式債券:

1.94年12月31日以前(含)購買且未於95年1月1日以後(含)出售部分持券者:依本條(六)1及3之規定處理。

2.94年12月31日以前(含)購買且於95年1月1日以後(含)出售部分後之持券,及95年1月1日以後(含)購買者:至少每星期應重新計算一次,計算方式以3家證券商(含交易對手)提供之公平價格之平均值或獨立評價機構提供之價格為準。

(十五)結構式定期存款:

1.94年12月31日以前(含)購買者:以存款金額加計至計算日止之應收利息為準。

2.95年1月1日以後(含)購買者:由交易對手提供之公平價格為準。

(十六)參與憑證:以計算日證券投資信託事業營業時間內可收到參與憑證所連結單一股票於證券集中交易市場/證券商營業處所之最近收盤價格為準。持有之參與憑證所連結單一股票有暫停交易者,以基金經理公司洽商經理公司隸屬集團之母公司評價委員會、經理公司評價委員會或其他獨立專業機構提供之公平價格為準。

六、國內、外證券相關商品:

1.集中交易市場交易者,以計算日集中交易市場之收盤價格為準;非集中交易市場交易者,以計算日自證券投資信託契約所約定之價格資訊提供機構所取得之價格或交易對手所提供之價格為準。

2.期貨:依期貨契約所定之標的種類所屬之期貨交易市場於計算日之結算價格為準,以計算契約利得或損失。

運用投資於國內之基金從事經金管會核准臺灣期貨交易所授權歐洲期貨交易所上市臺股期貨及臺指選擇權之一天期期貨契約時,以計算日之結算價格為準,於次一營業日計算基金資產價值。

遠期外匯合約:各類型基金以計算日外匯市場之結算匯率為準,惟計算日當日外匯市場無相當於合約剩餘期間之遠期匯率時,得以線性差補方式計算之。

七、第五條除暫停交易股票及持有因公司合併而終止上市(櫃)之股票於股份轉換停止買賣期間外,規定之計算日無收盤價格、加權平均成交價、成交價加權平均殖利率換算之價格、平均價格、結算價格、最近價格、成交價、買價、中價、參考利率、公平價格、公平價格之平均值、結算匯率者,以最近之收盤價格、加權平均成交價、成交價加權平均殖利率換算之價格、平均價格、結算價格、最近價格、成交價、買價、中價、

- 參考利率、公平價格、公平價格之平均值、結算匯率代之。
- 八、國外淨資產價值之計算，有關外幣兌換新台幣之匯率依證券投資信託契約約定時點之價格為準。
- 九、第五條第(九)至(十六)項之資產因受金融制裁（如包括加拿大、法國、德國、義大利、日本、英國和美國以及歐盟在內的七國集團(G7)國家的金融制裁制度）而缺乏流動性、難以出售或估價等問題，經理公司得依基金之最佳利益決定是否沿用「問題公司債處理規則」第四條至第十二條規定。

捌、證券投資信託基金淨資產價值計算之可容忍偏差率標準及處理作業辦法

法規名稱：中華民國證券投資信託暨顧問商業同業公會證券投資信託基金淨資產價值計算之可容忍偏差率標準及處理作業辦法

公布日期：民國 106 年 02 月 17 日

一、法源依據及目的

本標準及處理作業辦法依據證券投資信託基金管理辦法第七十二條規定訂定之。

基金淨值是要表達最接近基金真正的市場價格，惟淨值的準確性會受到來自不同交易制度、時差、匯率、稅務等因素而受到影響，導致需調整淨值，在保障投資人權益之前題下，減少業者過度繁複且不具經濟價值之作業程序，爰訂定本標準及處理作業辦法。

二、適用情形

投信事業於基金淨值偏差達第三條所定可容忍偏差率標準時，應依本標準及處理作業辦法之相關規定辦理，以保護投資人。至於未達第三條所定可容忍偏差率標準時，除投信事業有故意或重大過失者外應賠償投資人外，因影響不大而屬可容忍範圍，得比照一般公認會計原則之估計變動處理，以減少冗長及高費用的公告作業流程，但應將基金帳務調整之紀錄留存備查。

三、各類型基金適用之可容忍偏差率標準如下：

- (一) 貨幣市場型基金：淨值偏差發生日淨值之 0.125% (含)；
- (二) 債券型基金：淨值偏差發生日淨值之 0.25% (含)；
- (三) 股票型：淨值偏差發生日淨值之 0.5% (含)；
- (四) 平衡型及多重資產型基金：淨值偏差發生日淨值之 0.25% (含)；
- (五) 保本型、指數型、指數股票型、組合及其他類型基金：依其類別分別適用上述類別比率。

四、若基金淨值調整之比率達前條可容忍偏差率標準時，投信事業除依第六條之控管程序辦理外，應儘速計算差異金額並調整基金淨資產價值。除遇有特殊狀況外，投信事業應自發現偏差之日起 7 個營業日內公告，並自公告日起 20 個營業日內完成差額補足事宜。

五、若基金淨值調整之比率達第三條可容忍偏差率標準時，投信事業於辦理差額補足作業之處理原則如下：

(一) 淨值低估時

1. 申購者：投信事業應進行帳務調整，但不影響受益人之總申購價金。
2. 贖回者：投信事業須就短付之贖回款差額，自基金專戶撥付予受益人。
3. 舉例如下表：

| 淨值 低估 | 偏差時 | 調整後 | 說明 |
|----------|-------------------------------------|---------------------------------------|--|
| 申購者 | 申購金額\$800 NAV:\$8 購得 100 單位 | 申購金額\$800 NAV:\$10 以 80 單位計 | 進行帳務調整，但不影響受益人之總申購價金\$800。 |
| 贖回者 | 贖回 100 單位 NAV:\$8 贖回金額 \$ 800 | 贖回 100 單位 NAV:\$10 贖回金額 \$ 1000 | 贖回金額應為 \$1000，故由基金資產補足受益人所遭受之損失\$200，以維持正確的基金資產價值。 |

(二) 淨值高估時

1. 申購者：投信事業須就短付之單位數差額，補發予受益人並調整基金發行在外單位數。
2. 贖回者：投信事業須就已支付之溢付贖回款差額，對基金資產進行補足。
3. 原則上，投信事業必須去補足由於某些受益人受惠而產生的損失給基金，且只要當淨值重新計算並求出投信事業應補償基金的金額，投信事業應對基金資產進行補足，舉例如下表：

| 淨值 高估 | 偏差時 | 調整後 | 說明 |
|----------|---------------------------------------|-------------------------------------|--|
| 申購者 | 申購金額\$800 NAV:\$10 購得 80 單位 | 申購金額\$800 NAV:\$8 購得 100 單位 | 進行帳務調整，但不影響受益人之總申購價金\$800。 |
| 贖回者 | 贖回 100 單位 NAV:\$10 贖回金額 \$ 1000 | 贖回 100 單位 NAV:\$8 贖回金額 \$ 800 | 贖回金額應為\$800，投信事業須就已支付之贖回款而使基金受有損失部分，對基金資產進行補足。 |

六、當調整基金淨資產價值之比率達到前揭可容忍偏差率標準時，投信事業應執行之相關控管程序如下：

- (一) 知會金管會、同業公會、基金保管機構及基金之簽證會計師。
- (二) 計算偏差的財務影響及補足受益人的金額。
- (三) 基金簽證會計師對投信事業淨值偏差之處理出具報告，內容應包含對基金淨值計算偏差的更正分錄出示意見、基金淨值已重新計算及基金／投資人遭受的損失金額等。
- (四) 檢具會計師報告，將補足金額或帳務調整內容陳報金管會備查。
- (五) 公告並通知受影響之銷售機構及受益人，淨值偏差之金額及補足損失的方式，並為妥善處理。
- (六) 除遇有特殊狀況外，投信事業應自發現偏差之日起 7 個營業日內公告，並自公告日起 20 個營業日內完成差額補足事宜。
- (七) 投信事業事後應檢討更正之行動方案、處理步驟、內部控制因應方式及後續處理過程是否合理。
- (八) 於基金年度財務報告中揭露會計師對基金淨值偏差更正流程之合理性，及陳述偏差的淨值已重新計算、基金／投資人遭受的損失金額及支付的補足金額。

七、本標準及處理作業辦法經本公會理事會通過並報請金管會備查後施行；修正時，亦同。

華南永昌證券投資信託股份有限公司
華南永昌永昌證券投資信託基金

財務報表暨會計師查核報告
民國112及111年度

地址：台北市松山區民生東路4段54號3樓之1

電話：(02)27196688

會計師查核報告

華南永昌永昌證券投資信託基金 公鑒：

查核意見

華南永昌永昌證券投資信託基金民國 112 年及 111 年 12 月 31 日之淨資產價值報告書及投資明細表，暨民國 112 年及 111 年 1 月 1 日至 12 月 31 日之淨資產價值變動表以及財務報表附註（包括重大會計政策彙總），業經本會計師查核竣事。

依本會計師之意見，上開財務報表在所有重大方面係依照證券投資信託基金之有關法令及企業會計準則公報及其解釋編製，足以允當表達華南永昌永昌證券投資信託基金民國 112 年及 111 年 12 月 31 日之淨資產，暨民國 112 年及 111 年 1 月 1 日至 12 月 31 日之營運成績及淨資產價值之變動。

查核意見之基礎

本會計師係依照會計師查核簽證財務報表規則及審計準則執行查核工作。本會計師於該等準則下之責任將於會計師查核財務報表之責任段進一步說明。本會計師所隸屬事務所受獨立性規範之人員已依會計師職業道德規範，與華南永昌永昌證券投資信託基金保持超然獨立，並履行該規範之其他責任。本會計師相信已取得足夠及適切之查核證據，以作為表示查核意見之基礎。

管理階層與治理單位對財務報表之責任

管理階層之責任係依照證券投資信託基金之有關法令及企業會計準則公報及其解釋編製允當表達之財務報表，且維持與財務報表編製有關之必要內部控制，以確保財務報表未存有導因於舞弊或錯誤之重大不實表達。

於編製財務報表時，管理階層之責任亦包括評估華南永昌永昌證券投資信託基金繼續經營之能力、相關事項之揭露，以及繼續經營會計基礎之採用，除非管理階層意圖清算華南永昌永昌證券投資信託基金或停止營業，或除清算或停業外別無實際可行之其他方案。

華南永昌永昌證券投資信託基金之治理單位負有監督財務報導流程之責任。

會計師查核財務報表之責任

本會計師查核財務報表之目的，係對財務報表整體是否存有導因於舞弊或錯誤之重大不實表達取得合理確信，並出具查核報告。合理確信係高度確信，惟依照審計準則執行之查核工作無法保證必能偵出財務報表存有之重大不實表達。不實表達可能導因於舞弊或錯誤。如不實表達之個別金額或彙總數可合理預期將影響財務報表使用者所作之經濟決策，則被認為具有重大性。

本會計師依照審計準則查核時，運用專業判斷及專業懷疑。本會計師亦執行下列工作：

1. 辨認並評估財務報表導因於舞弊或錯誤之重大不實表達風險；對所評估之風險設計及執行適當之因應對策；並取得足夠及適切之查核證據以作為查核意見之基礎。因舞弊可能涉及共謀、偽造、故意遺漏、不實聲明或踰越內部控制，故未偵出導因於舞弊之重大不實表達之風險高於導因於錯誤者。
2. 對與查核攸關之內部控制取得必要之瞭解，以設計當時情況下適當之查核程序，惟其目的非對華南永昌永昌證券投資信託基金內部控制之有效性表示意見。
3. 評估管理階層所採用會計政策之適當性，及其所作會計估計與相關揭露之合理性。
4. 依據所取得之查核證據，對管理階層採用繼續經營會計基礎之適當性，以及使華南永昌永昌證券投資信託基金繼續經營之能力可能產生重大疑慮之事件或情況是否存在重大不確定性，作出結論。本會計師若認為該等事件或情況存在重大不確定性，則須於查核報告中提醒財務報表使用者注意財務報表之相關揭露，或於該等揭露係屬不適當時修正查核意見。本會計師之結論係以截至查核報告日所取得之查核證據為基礎。惟

未來事件或情況可能導致華南永昌永昌證券投資信託基金不再具有繼續經營之能力。

5. 評估財務報表（包括相關附註）之整體表達、結構及內容，以及財務報表是否允當表達相關交易及事件。

本會計師與治理單位溝通之事項，包括所規劃之查核範圍及時間，以及重大查核發現（包括於查核過程中所辨認之內部控制顯著缺失）。

勤業眾信聯合會計師事務所

會計師 梁 盛 泰

梁盛泰



會計師 廖 婉 怡

廖婉怡



金融監督管理委員會核准文號

金管證審字第 1100356048 號

金融監督管理委員會核准文號

金管證審字第 1010028123 號

中 華 民 國 1 1 3 年 2 月 5 日

華南永昌證券投資信託股份有限公司

華南永昌永興證券基金

淨資產

民國 112 年及 111 年 12 月 31 日

單位：新台幣元

| | 112年12月31日 | | 111年12月31日 | |
|----------------|-------------------------|---------------|-------------------------|---------------|
| | 金 額 | % | 金 額 | % |
| 資 產 | | | | |
| 股票（附註三） | \$ 1,104,565,800 | 87.81 | \$ 889,982,740 | 81.58 |
| 受益憑證（附註三） | 56,172,200 | 4.46 | - | - |
| 銀行存款 | 87,291,545 | 6.94 | 139,849,018 | 12.82 |
| 應收出售證券款 | - | - | 55,778,383 | 5.11 |
| 應收期貨保證金（附註七及八） | 8,102,016 | 0.64 | 50,840,547 | 4.66 |
| 應收發行受益憑證款 | 10,271,756 | 0.82 | 8,101,401 | 0.74 |
| 應收股利 | 613,294 | 0.05 | - | - |
| 應收利息 | 14,824 | - | 16,075 | - |
| 資產合計 | <u>1,267,031,435</u> | <u>100.72</u> | <u>1,144,568,164</u> | <u>104.91</u> |
| 負 債 | | | | |
| 應付買入證券款 | - | - | 51,091,993 | 4.68 |
| 應付買回受益憑證款 | 7,474,207 | 0.59 | 987,593 | 0.09 |
| 應付經理費（附註五及七） | 1,268,324 | 0.10 | 1,154,064 | 0.11 |
| 應付保管費（附註五） | 147,969 | 0.01 | 134,640 | 0.01 |
| 其他應付款 | <u>229,002</u> | <u>0.02</u> | <u>224,322</u> | <u>0.02</u> |
| 負債合計 | <u>9,119,502</u> | <u>0.72</u> | <u>53,592,612</u> | <u>4.91</u> |
| 淨 資 產 | <u>\$ 1,257,911,933</u> | <u>100.00</u> | <u>\$ 1,090,975,552</u> | <u>100.00</u> |
| 發行在外受益權單位 | <u>27,631,996.3</u> | | <u>30,922,636.8</u> | |
| 每單位平均淨資產 | <u>\$ 45.52</u> | | <u>\$ 35.28</u> | |

後附之附註係本財務報表之一部分。

董事長：黃昭棠



總經理：吳嘉欽



會計主管：蕭蕙敏



華南永昌
華南永
民國 1

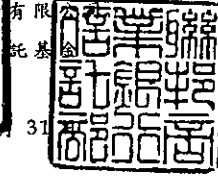

單位：新台幣元

| 投 股 | 資 種 類 | 金 額 | | 佔已發行股份總數 / 受益權單位數百分比 | | 佔淨資產百分比 | |
|--------|-------------|----------------------|--------------------|----------------------|------------|--------------|--------------|
| | | 112年12月31日 | 111年12月31日 | 112年12月31日 | 111年12月31日 | 112年12月31日 | 111年12月31日 |
| | 台灣(註) | | | | | | |
| | 儒鴻 | \$ 56,200,000 | \$ - | 0.04 | - | 4.47 | - |
| | 中砂 | 12,096,000 | - | 0.04 | - | 0.96 | - |
| | 美時 | - | 87,330,000 | - | 0.14 | - | 8.00 |
| | 川湖 | 50,270,000 | - | 0.06 | - | 4.00 | - |
| | 華通 | 12,301,800 | - | 0.01 | - | 0.98 | - |
| | 台達電 | - | 5,730,000 | - | - | - | 0.52 |
| | 台積電 | 89,543,000 | - | - | - | 7.12 | - |
| | 智邦 | 5,230,000 | - | - | - | 0.42 | - |
| | 金像電 | 54,500,000 | - | 0.05 | - | 4.33 | - |
| | 技嘉 | - | 54,315,000 | - | 0.08 | - | 4.98 |
| | 台光電 | 5,730,000 | - | - | - | 0.45 | - |
| | 群光 | 24,500,000 | - | 0.02 | - | 1.95 | - |
| | 南亞科 | 42,900,000 | - | 0.02 | - | 3.41 | - |
| | 中華電 | - | 12,430,000 | - | - | - | 1.14 |
| | 聯發科 | 40,600,000 | - | - | - | 3.23 | - |
| | 裕民 | 41,680,000 | - | 0.09 | - | 3.31 | - |
| | 漢翔 | - | 46,475,000 | - | 0.14 | - | 4.26 |
| | 奇鎔 | 54,849,500 | - | 0.04 | - | 4.36 | - |
| | 智原 | 55,335,000 | - | 0.06 | - | 4.40 | - |
| | 創意 | - | 57,690,000 | - | 0.07 | - | 5.29 |
| | 群創 | - | 49,725,000 | - | 0.05 | - | 4.56 |
| | 嘉澤 | 64,200,000 | - | 0.05 | - | 5.10 | - |
| | 健策 | 24,608,000 | - | 0.02 | - | 1.96 | - |
| | 世芯-KY | 55,675,000 | - | 0.02 | - | 4.43 | - |
| | 日月光投控 | 18,900,000 | - | - | - | 1.50 | - |
| | 上品 | - | 51,360,000 | - | 0.20 | - | 4.71 |
| | 全訊 | 45,173,500 | - | 0.36 | - | 3.59 | - |
| | 祥碩 | - | 16,750,000 | - | 0.04 | - | 1.54 |
| | 啟基 | - | 4,312,000 | - | 0.01 | - | 0.39 |
| | 緯穎 | - | 11,955,000 | - | 0.01 | - | 1.10 |
| | 南電 | - | 4,540,000 | - | - | - | 0.42 |
| | 勤誠 | 38,010,000 | - | 0.12 | - | 3.02 | - |
| | 鈺齊-KY | - | 51,680,000 | - | 0.18 | - | 4.74 |
| | 櫻花 | 1,390,000 | - | 0.01 | - | 0.11 | - |
| | 美利達 | - | 66,800,000 | - | 0.13 | - | 6.12 |
| | 中鼎 | - | 43,942,500 | - | 0.13 | - | 4.03 |
| | 世紀鋼 | - | 49,616,000 | - | 0.24 | - | 4.55 |
| | 威剛 | 66,950,000 | - | 0.22 | - | 5.32 | - |
| | 力旺 | 24,500,000 | 66,750,000 | 0.01 | 0.07 | 1.95 | 6.12 |
| | 同致 | - | 4,080,000 | - | 0.04 | - | 0.37 |
| | 信驛 | 53,040,000 | - | 0.04 | - | 4.22 | - |
| | 耕興 | 50,610,000 | 52,375,000 | 0.21 | 0.26 | 4.02 | 4.80 |
| | 保瑞 | - | 51,862,240 | - | 0.17 | - | 4.75 |
| | M31 | 5,830,000 | 43,415,000 | 0.02 | 0.30 | 0.46 | 3.98 |
| | 元太 | 17,730,000 | 48,300,000 | 0.01 | 0.03 | 1.41 | 4.43 |
| | 台燿 | 74,214,000 | - | 0.22 | - | 5.90 | - |
| | 大江 | - | 8,550,000 | - | 0.04 | - | 0.78 |
| | | <u>1,086,565,800</u> | <u>889,982,740</u> | | | <u>86.38</u> | <u>81.58</u> |
| | 美國 | | | | | | |
| | 譜瑞-KY | 18,000,000 | - | 0.02 | - | 1.43 | - |
| | 股票總計 | <u>1,104,565,800</u> | <u>889,982,740</u> | | | <u>87.81</u> | <u>81.58</u> |

(接次頁)

(承前頁)

| 投資種類 | 金額 | | 佔已發行股份總數 / 受益權單位數百分比 | | 佔淨資產百分比 | |
|-------------|------------------------|------------------------|----------------------|------------|---------------|---------------|
| | 112年12月31日 | 111年12月31日 | 112年12月31日 | 111年12月31日 | 112年12月31日 | 111年12月31日 |
| 受益憑證 | | | | | | |
| 台灣 | | | | | | |
| 富邦台灣中小 | \$ 18,646,200 | \$ - | - | - | 1.48 | - |
| 富邦科技 | <u>37,526,000</u> | - | - | - | <u>2.98</u> | - |
| 受益憑證總計 | <u>56,172,200</u> | - | | | <u>4.46</u> | - |
| 銀行存款 | <u>87,291,545</u> | <u>139,849,018</u> | | | <u>6.94</u> | <u>12.82</u> |
| 其他資產減負債後之淨額 | <u>9,882,388</u> | <u>61,143,794</u> | | | <u>0.79</u> | <u>5.60</u> |
| 淨資產 | <u>\$1,257,911,933</u> | <u>\$1,090,975,552</u> | | | <u>100.00</u> | <u>100.00</u> |

註：股票投資係以涉險國家別進行分類；另投資受益憑證之國家別係以各受益憑證之註冊國家地區進行分類。

後附之附註係本財務報表之一部分。

董事長：黃昭崇



總經理：吳嘉欽



會計主管：蕭蕙敏



華南永昌證
華南永昌
淨



份有限公司
信
表

民國 112 年及 111 年 1 月 1 日至 12 月 31 日

單位：新台幣元

| | 112年度 | | 111年度 | |
|----------------|-------------------------|---------------|-------------------------|----------------|
| | 金 額 | % | 金 額 | % |
| 年初淨資產 | <u>\$ 1,090,975,552</u> | <u>86.73</u> | <u>\$ 1,015,588,409</u> | <u>93.09</u> |
| 收 入 | | | | |
| 現金股利收入 (附註三) | 25,180,581 | 2.00 | 32,165,650 | 2.95 |
| 利息收入 (附註三) | 669,716 | 0.06 | 199,137 | 0.01 |
| 其他收入 | <u>5,490</u> | <u>-</u> | <u>1,427</u> | <u>-</u> |
| 收入合計 | <u>25,855,787</u> | <u>2.06</u> | <u>32,366,214</u> | <u>2.96</u> |
| 費 用 | | | | |
| 經理費 (附註五及七) | 13,532,073 | 1.08 | 12,915,062 | 1.18 |
| 保管費 (附註五) | 1,578,730 | 0.12 | 1,506,760 | 0.14 |
| 會計師費用 | 250,000 | 0.02 | 217,099 | 0.02 |
| 其他費用 | <u>224,369</u> | <u>0.02</u> | <u>111,968</u> | <u>0.01</u> |
| 費用合計 | <u>15,585,172</u> | <u>1.24</u> | <u>14,750,889</u> | <u>1.35</u> |
| 本年度淨投資收益 | <u>10,270,615</u> | <u>0.82</u> | <u>17,615,325</u> | <u>1.61</u> |
| 發行受益權單位價款 | 1,527,934,700 | 121.47 | 1,841,747,738 | 168.82 |
| 買回受益權單位價款 | (1,651,883,788) | (131.32) | (1,533,106,501) | (140.53) |
| 已實現資本利得 (損失) | 255,898,786 | 20.34 | (211,046,924) | (19.34) |
| 未實現資本損益增加 (減少) | <u>24,716,068</u> | <u>1.96</u> | <u>(39,822,495)</u> | <u>(3.65)</u> |
| 年底淨資產 | <u>\$ 1,257,911,933</u> | <u>100.00</u> | <u>\$ 1,090,975,552</u> | <u>100.00</u> |

後附之附註係本財務報表之一部分。

董事長：黃昭棠



總經理：吳嘉欽



會計主管：蕭蕙敏



華南永昌證券投資信託股份有限公司

華南永昌永昌證券投資信託基金

財務報表附註

民國 112 年及 111 年 1 月 1 日至 12 月 31 日

(金額以新台幣元為單位)

一、基金概述、成立及營運

華南永昌永昌證券投資信託基金（以下簡稱本基金）係依據證券投資信託基金管理辦法及其他有關法令，於 82 年 2 月 16 日成立，經核准發行金額為新台幣 50 億元，原為封閉型證券投資信託基金於台灣證券交易所上市買賣，嗣後於 89 年 4 月 13 日終止上市，由封閉型轉為開放型基金。

本基金從事於國內上市（櫃）公司股票、台灣存託憑證、政府公債、公司債（含次順位公司債），可轉換公司債、附認股權公司債、無擔保公司債、金融債券（含次順位公司債）、短期票券、承銷股票、其他證券投資信託基金之受益憑證、依金融資產證券化條例公開招募之受益證券或資產基礎證券及依不動產證券化條例募集之封閉型不動產投資信託基金受益證券或不動產資產信託受益證券，及經金管會核准於國內募集發行之國外金融組織債券、其他有價證券及其他基金管理辦法所規定或經金融監督管理委員會（金管會）核准事項之投資。另本基金為避險需要，得依金管會證券期貨局之規定從事期貨交易。

本基金之經理公司為華南永昌證券投資信託股份有限公司，保管機構為聯邦商業銀行股份有限公司。

二、通過財務報表之日期及程序

本基金財務報表於 113 年 2 月 2 日經經理公司之管理階層核准通過。

三、重大會計政策之彙總說明

(一) 遵循聲明

本財務報表係依照證券投資信託基金之有關法令暨企業會計準則公報及其解釋編製。

(二) 編製基礎

股 票

股票係採交易日會計，於成交日按實際取得成本入帳；成本之計算採移動加權平均法，以售價減除成本列為已實現資本利得或損失。對所投資股票之價值係以下列方式評價：

上市者，以計算日集中交易市場之收盤價格為準；上櫃者，以計算日財團法人中華民國證券櫃檯買賣中心之收盤價格為準。上市及上櫃股票在該日無收盤價格者，則以最近之收盤價格為準，惟有客觀證據顯示投資之價值業已減損，以認列減損損失後之金額為準。

受 益 憑 證

受益憑證係採交易日會計，於成交日按實際取得成本入帳；成本之計算採移動加權平均法，以售價減除成本列為已實現資本利得或損失。對所投資受益憑證之價值係以下列方式評價：

中華民國境內資產：上市（櫃）者，以計算日集中交易市場或櫃買中心之收盤價格為準；未上市（櫃）者，以計算日證券投資信託事業依證券投資信託契約所載公告網站之單位淨資產價值為準，惟有客觀證據顯示投資之價值業已減損，應認列減損損失。

股 票 股 利

資本公積及盈餘配股之股票股利於取得時僅註記股數，處分時則依處分差價計入資本帳戶。

投 資 收 益

利息收入及股利收入按權責基礎處理。

所 得 稅

本基金於中華民國境內非屬課稅個體，基金投資之利得無需繳納營利事業所得稅。惟依財政部規定，信託基金之信託利益，未於各項收入發生年度內分配予受益憑證持有人者，其依所得稅法第 89 條之 1 第 1 項規定，以信託基金為納稅義務人扣繳之稅額，不得申請退還。因本基金依投資信託契約規定不分配投資收益，故將前述扣繳之所得稅款，逕列於所得稅費用項下。

衍生性金融商品交易－期貨

從事期貨交易所繳交之保證金帳列應收期貨保證金，而所建立之期貨契約部位僅作備忘分錄。應收期貨保證金及所建立未沖銷部位，經依淨資產價值計算日之收盤價格評價後所計算之損益，逕調整應收期貨保證金，並計入資本帳戶中未實現資本損益，契約平倉時所產生之損益，記錄於資本帳戶中已實現資本損益。

四、重大會計判斷、估計及假設不確定性之主要來源

本基金於採用會計政策時，對於不易自其他來源取得相關資訊者，經理公司之管理階層必須基於歷史經驗及其他攸關之因素作出相關之判斷、估計及假設，實際結果可能與估計有所不同。

經理公司之管理階層將對估計與基本假設持續檢視。若估計之修正僅影響當期，則於修正當期認列；若會計估計之修正同時影響當期及未來期間，則於修正當期及未來期間認列。

本基金所採用之會計政策、估計與基本假設，經經理公司之管理階層評估後並無重大會計判斷、估計及假設不確定性之情形。

五、經理費及保管費

本基金應付經理公司及保管機構之服務酬勞，係依基金每日淨資產價值分別按每年 1.20% 及 0.14% 逐日計算並按月給付。依信託契約之規定，本基金淨資產投資於本基金經理公司所經理之基金部分，不得支付經理費。

六、收益之分配

本基金之收益全部併入基金淨資產價值，不予分配。

七、關係人交易

本基金 112 及 111 年度與關係人間之關係及重大之交易事項彙總如下：

(一) 關係人之名稱及其關係

| <u>關 係 人 名 稱</u> | <u>與 本 基 金 之 關 係</u> |
|------------------|------------------------------|
| 華南永昌證券投資信託股份有限公司 | 本基金之經理公司 |
| 華南永昌綜合證券股份有限公司 | 與本基金之經理公司同為華南金控公司直接或間接持股之子公司 |
| 華南期貨股份有限公司 | 與本基金之經理公司同為華南金控公司直接或間接持股之子公司 |

(二) 與關係人間之重大交易事項

| | <u>112年度</u> | <u>111年度</u> |
|------------------------|----------------------|----------------------|
| 經理費—華南永昌證券投資信託股份有限公司 | <u>\$ 13,532,073</u> | <u>\$ 12,915,062</u> |
| 經紀交易手續費—華南永昌綜合證券股份有限公司 | <u>\$ 2,493,984</u> | <u>\$ 2,979,705</u> |
| 經紀交易手續費—華南期貨公司 | <u>\$ 31,890</u> | <u>\$ -</u> |

經紀交易手續費係股票投資之取得及處分成本。

| | <u>112年12月31日</u> | <u>111年12月31日</u> |
|------------------------|---------------------|----------------------|
| 應收期貨保證金—華南期貨股份有限公司 | <u>\$ 61,020</u> | <u>\$ 35,898,694</u> |
| 應付經理費—華南永昌證券投資信託股份有限公司 | <u>\$ 1,268,324</u> | <u>\$ 1,154,064</u> |

八、金融商品資訊之揭露

(一) 衍生性金融商品交易

本基金從事之衍生性金融商品交易主要為期貨交易契約，截至 112 年 12 月 31 日，無尚未平倉之期貨交易契約；截至 111 年 12 月 31 日止，尚未平倉之期貨交易價格及公允價值如下：

| <u>項 目</u> | <u>商 品</u> | <u>111年12月31日</u> | | | |
|------------|------------|-------------------|------------|-----------------------|-----------------------|
| | | <u>買/賣方</u> | <u>契約數</u> | <u>交 易 價 格</u> | <u>公 允 價 值</u> |
| 期貨契約 | FITX 台股期貨 | 賣 方 | 125 | <u>\$ 356,817,000</u> | <u>\$ 353,375,000</u> |

112年及111年12月31日應收期貨保證金明細如下：

| | 112年12月31日 | 111年12月31日 |
|-------|---------------------|----------------------|
| 原始保證金 | \$ - | \$ 23,000,000 |
| 超額保證金 | <u>8,102,016</u> | <u>27,840,547</u> |
| | <u>\$ 8,102,016</u> | <u>\$ 50,840,547</u> |

超額保證金係本基金先行存入期貨經紀商所指定之保證金專戶作為履約之預付保證金。

本基金112及111年度從事期貨契約交易產生之淨損益列示如下：

| | 112年度 | 111年度 |
|-----------------------|------------------------|----------------------|
| 已實現資本(損失)利得一期 期貨契約 | <u>(\$ 64,661,600)</u> | <u>\$ 35,266,600</u> |
| 未實現資本利得一期期貨契約 | <u>\$ -</u> | <u>\$ 3,442,000</u> |

(二) 財務風險資訊

1. 市場風險

本基金投資之股票及受益憑證價值將隨投資個股之股價或股價指數波動而變動。

本基金從事之期貨交易具有低保證金之財務槓桿特性，在短期間內可能產生極大之利潤或損失，使得本基金淨值產生波動。

2. 信用風險

金融資產受到基金之交易對方或投資標的發行人履行合約能力之潛在影響，其影響包括基金所從事金融商品之信用風險集中程度、組成要素、合約金額等。本基金之最大信用曝險金額係淨資產價值報告書日該項資產之帳面價值。

3. 流動性風險

本基金投資之股票大多具活絡市場，預期可在市場上以接近公允價值之價格出售金融資產，其變現之流動風險，尚在經理公司之風險控管範圍。

華南永昌證券投資信託股份有限公司

財務報告暨會計師查核報告
民國112及111年度

地址：台北市民生東路四段54號3樓之1

電話：(02)2719-6688

§ 目 錄 §

| 項 | 目 頁 | 次 | 財 務 報 告 附 註 編 號 |
|---------------------------|-------|---|--------------------|
| 一、封 面 | 1 | | - |
| 二、目 錄 | 2 | | - |
| 三、會計師查核報告 | 3~6 | | - |
| 四、資產負債表 | 7 | | - |
| 五、綜合損益表 | 8~9 | | - |
| 六、權益變動表 | 10 | | - |
| 七、現金流量表 | 11~12 | | - |
| 八、財務報表附註 | | | |
| (一) 公司沿革 | 13~14 | | 一 |
| (二) 通過財務報告之日期及程序 | 14 | | 二 |
| (三) 新發布及修訂準則及解釋之適用 | 15~16 | | 三 |
| (四) 重大會計政策之彙總說明 | 16~24 | | 四 |
| (五) 重大會計判斷、估計及假設之不 確定性 | 24~25 | | 五 |
| (六) 重要會計項目之說明 | 25~45 | | 六~二三 |
| (七) 關係人交易 | 46~47 | | 二四 |
| (八) 部門資訊 | 48 | | 二五 |
| (九) 其 他 | 48 | | 二六 |
| 九、重要會計項目明細表 | 49~56 | | - |

會計師查核報告

華南永昌證券投資信託股份有限公司 公鑒：

查核意見

華南永昌證券投資信託股份有限公司民國 112 年及 111 年 12 月 31 日之資產負債表，暨民國 112 年及 111 年 1 月 1 日至 12 月 31 日之綜合損益表、權益變動表、現金流量表，以及財務報表附註（包括重大會計政策彙總），業經本會計師查核竣事。

依本會計師之意見，上開財務報表在所有重大方面係依照證券投資信託事業之有關法令及經金融監督管理委員會認可並發布生效之國際財務報導準則、國際會計準則、解釋及解釋公告編製，足以允當表達華南永昌證券投資信託股份有限公司民國 112 年及 111 年 12 月 31 日之財務狀況，暨民國 112 年及 111 年 1 月 1 日至 12 月 31 日之財務績效及現金流量。

查核意見之基礎

本會計師係依照會計師受託查核簽證財務報表規則及審計準則執行查核工作。本會計師於該等準則下之責任將於會計師查核財務報表之責任段進一步說明。本會計師所隸屬事務所受獨立性規範之人員已依會計師職業道德規範，與華南永昌證券投資信託股份有限公司保持超然獨立，並履行該規範之其他責任。本會計師相信已取得足夠及適切之查核證據，以作為表示查核意見之基礎。

關鍵查核事項

關鍵查核事項係指依本會計師之專業判斷，對華南永昌證券投資信託股份有限公司民國 112 年度財務報表之查核最為重要之事項。該等事項已於查核財務報表整體及形成查核意見之過程中予以因應，本會計師並不對該等事項單獨表示意見。

茲對華南永昌證券投資信託股份有限公司民國 112 年度財務報表之關鍵查核事項敘明如下：

其他非流動資產－其他應收款之減損評估

華南永昌證券投資信託股份有限公司於 112 年 12 月 31 日，帳列其他非流動資產－其他應收款淨額為 325,758,591 元（請參閱附註十二），佔總資產 37%。由於管理階層評估其他應收款項之可回收性時，係仰賴專家提供之保單資產評價報告據以估計其價值及提列減損損失，因涉及重大會計估計及假設，因是本會計師列為查核重要事項。

本會計師針對上述其他應收款之減損評估，執行下列查核程序：

1. 向管理階層取得保單資產之評價報告、保單資產受託機構之信託報告，以及會議紀錄等相關文件，據以評估管理階層估計其他應收款之減損評估攸關內控作業設計及執行情形與備抵減損損失之適足性。
2. 發函予外部評價公司，查詢該專家之專業資格及其於該專業領域之經驗與聲譽，以瞭解專家之技術及能力是否足以信賴，此外亦考量專家之客觀性及獨立性。
3. 本會計師針對評價報告中有關人壽保險保單評價所採用之重大假設與前後期是否一致；亦評估所使用之折現率是否合理以反映出市場所建議之內部投資報酬率等資訊。

管理階層與治理單位對財務報表之責任

管理階層之責任係依照證券投資信託事業之有關法令及經金融監督管理委員會認可並發布生效之國際財務報導準則、國際會計準則、解釋及解釋公告編製允當表達之財務報表，且維持與財務報表編製有關之必要內部控制，以確保財務報表未存有導因於舞弊或錯誤之重大不實表達。

於編製財務報表時，管理階層之責任亦包括評估華南永昌證券投資信託股份有限公司繼續經營之能力、相關事項之揭露，以及繼續經營會計基礎之採用，除非管理階層意圖清算華南永昌證券投資信託股份有限公司或停止營業，或除清算或停業外別無實際可行之其他方案。

華南永昌證券投資信託股份有限公司之治理單位（含監察人）負有監督財務報導流程之責任。

會計師查核財務報表之責任

本會計師查核財務報表之目的，係對財務報表整體是否存有導因於舞弊或錯誤之重大不實表達取得合理確信，並出具查核報告。合理確信係高度確信，惟依照審計準則執行之查核工作無法保證必能偵出財務報表存有之重大不實表達。不實表達可能導因於舞弊或錯誤。如不實表達之個別金額或彙總數可合理預期將影響財務報表使用者所作之經濟決策，則被認為具有重大性。

本會計師依照審計準則查核時，運用專業判斷及專業懷疑。本會計師亦執行下列工作：

1. 辨認並評估財務報表導因於舞弊或錯誤之重大不實表達風險；對所評估之風險設計及執行適當之因應對策；並取得足夠及適切之查核證據以作為查核意見之基礎。因舞弊可能涉及共謀、偽造、故意遺漏、不實聲明或踰越內部控制，故未偵出導因於舞弊之重大不實表達之風險高於導因於錯誤者。
2. 對與查核攸關之內部控制取得必要之瞭解，以設計當時情況下適當之查核程序，惟其目的非對華南永昌證券投資信託股份有限公司內部控制之有效性表示意見。
3. 評估管理階層所採用會計政策之適當性，及其所作會計估計與相關揭露之合理性。
4. 依據所取得之查核證據，對管理階層採用繼續經營會計基礎之適當性，以及使華南永昌證券投資信託股份有限公司繼續經營之能力可能產生重大疑慮之事件或情況是否存在重大不確定性，作出結論。本會計師若認為該等事件或情況存在重大不確定性，則須於查核報告中提醒財務報表使用者注意財務報表之相關揭露，或於該等揭露係屬不適當時修正查核意見。本會計師之結論係以截至查核報告日所取得之查核證據為基礎。惟未來事件或情況可能導致華南永昌證券投資信託股份有限公司不再具有繼續經營之能力。

5. 評估財務報表（包括相關附註）之整體表達、結構及內容，以及財務報表是否允當表達相關交易及事件。

本會計師與治理單位溝通之事項，包括所規劃之查核範圍及時間，以及重大查核發現（包括於查核過程中所辨認之內部控制顯著缺失）。

本會計師亦向治理單位提供本會計師所隸屬事務所受獨立性規範之人員已遵循會計師職業道德規範中有關獨立性之聲明，並與治理單位溝通所有可能被認為會影響會計師獨立性之關係及其他事項（包括相關防護措施）。

本會計師從與治理單位溝通之事項中，決定對華南永昌證券投資信託股份有限公司民國 112 年度財務報表查核之關鍵查核事項。本會計師於查核報告中敘明該等事項，除非法令不允許公開揭露特定事項，或在極罕見情況下，本會計師決定不於查核報告中溝通特定事項，因可合理預期此溝通所產生之負面影響大於所增進之公眾利益。

勤業眾信聯合會計師事務所

會計師 李 穗 青

李穗青



中 華 民 國 113 年 2 月 21 日

民國 112 年 12 月 31 日

單位：新台幣元

| 資 產 | 112年12月31日 | | 111年12月31日 | |
|-------------------------------------|----------------------|------------|----------------------|------------|
| | 金 額 | % | 金 額 | % |
| 流動資產 | | | | |
| 現金及約當現金(附註四、六及二四) | \$ 48,368,076 | 5 | \$ 16,461,213 | 2 |
| 應收帳款(附註四、八及十七) | 862,823 | - | 103,990 | - |
| 應收帳款—關係人(附註四、八、十七及二四) | 13,078,408 | 2 | 9,356,970 | 1 |
| 其他應收款(附註四及八) | 20,523 | - | 1,713 | - |
| 預付款項 | 1,484,153 | - | 1,115,725 | - |
| 其他流動資產(附註十二) | 89,490 | - | 84,400 | - |
| 流動資產總計 | <u>63,903,473</u> | <u>7</u> | <u>27,124,011</u> | <u>3</u> |
| 非流動資產 | | | | |
| 透過其他綜合損益按公允價值衡量之金融資產—非流動 (附註四及七) | 91,414,560 | 10 | 86,059,552 | 10 |
| 不動產、廠房及設備(附註四及九) | 115,286,709 | 13 | 113,568,330 | 13 |
| 使用權資產(附註四及十) | 1,794,466 | - | 204,780 | - |
| 無形資產(附註四及十一) | 1,994,087 | - | 2,150,863 | - |
| 遞延所得稅資產(附註四及十九) | 226,015,754 | 26 | 228,966,766 | 27 |
| 其他非流動資產(附註五、十二及十五) | 383,298,433 | 44 | 401,077,322 | 47 |
| 非流動資產總計 | <u>819,804,009</u> | <u>93</u> | <u>832,027,613</u> | <u>97</u> |
| 資 產 總 計 | <u>\$883,707,482</u> | <u>100</u> | <u>\$859,151,624</u> | <u>100</u> |
| 負 債 及 權 益 | | | | |
| 流動負債 | | | | |
| 短期借款(附註四及十三) | \$ 325,000,000 | 37 | \$ 150,000,000 | 18 |
| 應付短期票券(附註四及十三) | - | - | 149,847,338 | 17 |
| 應付票據 | - | - | 270,831 | - |
| 合約負債(附註四及十七) | 635,070 | - | 620,288 | - |
| 租賃負債—流動(附註四及十) | 741,189 | - | 101,825 | - |
| 其他應付款(附註十四) | 25,170,922 | 3 | 22,530,122 | 3 |
| 其他應付款—關係人(附註十九及二四) | 142,839,081 | 16 | 142,847,408 | 17 |
| 其他流動負債(附註二四) | 12,296,226 | 1 | 12,294,798 | 1 |
| 流動負債總計 | <u>506,682,488</u> | <u>57</u> | <u>478,512,610</u> | <u>56</u> |
| 非流動負債 | | | | |
| 租賃負債—非流動(附註四及十) | 1,033,361 | - | 104,249 | - |
| 遞延所得稅負債(附註四及十九) | 108,965 | - | 361,597 | - |
| 非流動負債總計 | <u>1,142,326</u> | <u>-</u> | <u>465,846</u> | <u>-</u> |
| 負債總計 | <u>507,824,814</u> | <u>57</u> | <u>478,978,456</u> | <u>56</u> |
| 權益(附註四及十六) | | | | |
| 普通股股本 | 308,399,270 | 35 | 308,399,270 | 36 |
| 資本公積 | 3,112,200 | 1 | 3,112,200 | - |
| 累積虧損 | | | | |
| 法定盈餘公積 | 102,992,806 | 12 | 102,992,806 | 12 |
| 特別盈餘公積 | 33,696,392 | 4 | 33,696,392 | 4 |
| 待彌補虧損 | (154,298,170) | (18) | (144,652,662) | (17) |
| 累積虧損總計 | <u>(17,608,972)</u> | <u>(2)</u> | <u>(7,963,464)</u> | <u>(1)</u> |
| 其他權益 | 81,980,170 | 9 | 76,625,162 | 9 |
| 權益總計 | <u>375,882,668</u> | <u>43</u> | <u>380,173,168</u> | <u>44</u> |
| 負 債 及 權 益 總 計 | <u>\$883,707,482</u> | <u>100</u> | <u>\$859,151,624</u> | <u>100</u> |

後附之附註係本財務報告之一部分。

負責人：黃昭棠



經理人：吳嘉欽



主辦會計：蕭蕙敏



華南永昌證券股份有限公司



民國 112 年及 111 年 1 月 1 日至 12 月 31 日

單位：新台幣元

| | 112年度 | | 111年度 | |
|------------------|------------------------|----------------|------------------------|----------------|
| | 金額 | % | 金額 | % |
| 營業收入(附註四、十七及二四) | | | | |
| 管理費收入 | \$ 120,455,778 | 100 | \$ 98,834,408 | 100 |
| 銷售費收入 | <u>257,203</u> | <u>-</u> | <u>146,173</u> | <u>-</u> |
| 營業收入合計 | 120,712,981 | 100 | 98,980,581 | 100 |
| 營業費用(附註十八及二四) | (<u>142,029,848</u>) | (<u>118</u>) | (<u>129,079,522</u>) | (<u>130</u>) |
| 營業淨損 | (<u>21,316,867</u>) | (<u>18</u>) | (<u>30,098,941</u>) | (<u>30</u>) |
| 營業外收入及支出(附註四及十八) | | | | |
| 利息收入 | 698,205 | 1 | 167,821 | - |
| 其他收入 | 24 | - | 305 | - |
| 股利收入(附註七) | 4,780,317 | 4 | 4,628,981 | 5 |
| 其他利益及損失(附註十二) | 15,179,471 | 12 | 31,398,821 | 32 |
| 財務成本 | (<u>6,370,534</u>) | (<u>5</u>) | (<u>3,592,937</u>) | (<u>4</u>) |
| 營業外收入及支出合計 | <u>14,287,483</u> | <u>12</u> | <u>32,602,991</u> | <u>33</u> |
| 稅前淨(損)利 | (7,029,384) | (6) | 2,504,050 | 3 |
| 所得稅費用(附註四及十九) | (<u>2,680,970</u>) | (<u>2</u>) | (<u>5,775,719</u>) | (<u>6</u>) |
| 本年度淨損 | (<u>9,710,354</u>) | (<u>8</u>) | (<u>3,271,669</u>) | (<u>3</u>) |

(接次頁)

(承前頁)

| | 112年度 | | 111年度 | |
|-------------------------------------|-------------------------|--------------|---------------------|----------|
| | 金 | % | 金 | % |
| 其他綜合損益 | | | | |
| 不重分類至損益之項目： | | | | |
| 確定福利計畫之再衡量數(附註十五) | \$ 81,058 | - | \$ 270,000 | - |
| 透過其他綜合損益按公允價值衡量之權益工具投資未實現評價利益(附註十六) | 5,355,008 | 4 | 6,082,429 | 6 |
| 與不重分類之項目相關之所得稅(附註十九) | (<u>16,212</u>) | - | (<u>54,000</u>) | - |
| 本年度其他綜合損益(稅後淨額) | <u>5,419,854</u> | <u>4</u> | <u>6,298,429</u> | <u>6</u> |
| 本年度綜合損益總額 | (<u>\$ 4,290,500</u>) | (<u>4</u>) | <u>\$ 3,026,760</u> | <u>3</u> |
| 每股虧損(附註二十) | | | | |
| 基 本 | (<u>\$ 0.31</u>) | | (<u>\$ 0.11</u>) | |

後附之附註係本財務報告之一部分。

負責人：黃昭棠



經理人：吳嘉欽



主辦會計：蕭蕙敏



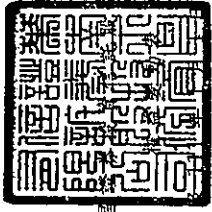

華南永昌股份有限公司

民國 112 年 12 月 31 日

單位：新台幣元

| | 股 數 | 本 金 額 | 資 本 公 積 | 法 定 盈 餘 公 積 | 特 別 盈 餘 公 積 | 待 彌 補 虧 損 | 其 他 權 益 (附註十六) | 權 益 總 計 |
|-------------------|------------|---------------|------------------|----------------------------|----------------------------|-----------------------|----------------------------|------------------|
| 111 年 1 月 1 日餘額 | 30,839,927 | \$308,399,270 | \$ 3,112,200 | \$102,992,806 | \$ 33,696,392 | (\$141,596,993) | \$ 70,542,733 | \$377,146,408 |
| 111 年度淨損 | - | - | - | - | - | (3,271,669) | - | (3,271,669) |
| 111 年度稅後其他綜合損益 | - | - | - | - | - | 216,000 | 6,082,429 | 6,298,429 |
| 111 年度綜合損益總額 | - | - | - | - | - | (3,055,669) | 6,082,429 | 3,026,760 |
| 111 年 12 月 31 日餘額 | 30,839,927 | 308,399,270 | 3,112,200 | 102,992,806 | 33,696,392 | (144,652,662) | 76,625,162 | 380,173,168 |
| 112 年度淨損 | - | - | - | - | - | (9,710,354) | - | (9,710,354) |
| 112 年度稅後其他綜合損益 | - | - | - | - | - | 64,846 | 5,355,008 | 5,419,854 |
| 112 年度綜合損益總額 | - | - | - | - | - | (9,645,508) | 5,355,008 | (4,290,500) |
| 112 年 12 月 31 日餘額 | 30,839,927 | \$308,399,270 | \$ 3,112,200 | \$102,992,806 | \$ 33,696,392 | (\$154,298,170) | \$ 81,980,170 | \$375,882,668 |

後附之附註係本財務報告之一部分。



負責人：黃昭榮



經理人：吳嘉欽



主辦會計：蕭慧敏

華南永昌證券股份有限公司

現金流量表

民國 112 年及 111 年 1 月 1 日至 12 月 31 日

單位：新台幣元

| | 112年度 | 111年度 |
|-------------------|----------------|---------------|
| 營業活動之現金流量 | | |
| 本年度稅前淨（損）利 | (\$ 7,029,384) | \$ 2,504,050 |
| 收益費損項目 | | |
| 折舊費用 | 2,626,625 | 2,401,152 |
| 攤銷費用 | 1,146,826 | 2,574,754 |
| 財務成本 | 6,370,534 | 3,592,937 |
| 利息收入 | (698,205) | (167,821) |
| 股利收入 | (4,780,317) | (4,628,981) |
| 減損損失（迴轉）提列數 | (15,559,000) | (30,149,000) |
| 未實現外幣兌換（利益）損失 | 368,238 | (1,438,784) |
| 營業資產及負債之淨變動數 | | |
| 應收帳款 | (758,833) | 49,323 |
| 應收帳款－關係人 | (3,721,438) | 633,342 |
| 預付款項 | (368,428) | (157,418) |
| 其他流動資產 | (5,090) | 29,900 |
| 其他非流動資產 | (94,564) | (22,318) |
| 合約負債 | 14,782 | 8,754 |
| 其他應付款 | 2,924,891 | 3,636,663 |
| 其他流動負債 | 1,428 | 18,140 |
| 營運產生之現金流出 | (19,561,935) | (21,115,307) |
| 收取之利息 | 679,395 | 167,036 |
| 支付之利息 | (6,262,173) | (3,515,759) |
| 支付之所得稅 | (7,129) | (7,336) |
| 營業活動之淨現金流出 | (25,151,842) | (24,471,366) |
| 投資活動之現金流量 | | |
| 取得不動產、廠房及設備（附註二一） | (4,177,480) | (1,528,136) |
| 取得無形資產（附註二一） | (8,025,181) | (1,579,169) |
| 其他非流動資產減少 | 40,277,811 | - |
| 收取之股利 | 4,780,317 | 4,628,981 |
| 投資活動之淨現金流入 | 32,855,467 | 1,521,676 |

（接次頁）

(承前頁)

| | <u>112年度</u> | <u>111年度</u> |
|-----------------|----------------------|----------------------|
| 籌資活動之現金流量 | | |
| 短期借款增加 | \$ 175,000,000 | \$ - |
| 應付短期票券減少 | (150,000,000) | (108,660) |
| 租賃負債本金償還 | (<u>428,524</u>) | (<u>319,898</u>) |
| 籌資活動之淨現金流出 | <u>24,571,476</u> | (<u>428,558</u>) |
| 匯率變動對現金及約當現金之影響 | (<u>368,238</u>) | <u>1,438,784</u> |
| 現金及約當現金淨增加(減少) | 31,906,863 | (21,939,464) |
| 年初現金及約當現金餘額 | <u>16,461,213</u> | <u>38,400,677</u> |
| 年底現金及約當現金餘額 | <u>\$ 48,368,076</u> | <u>\$ 16,461,213</u> |

後附之附註係本財務報告之一部分。

負責人：黃昭棠



經理人：吳嘉欽



主辦會計：蕭蕙敏



華南永昌證券投資信託股份有限公司

財務報表附註

民國 112 年及 111 年 1 月 1 日至 12 月 31 日

(除另註明外，金額以新台幣元為單位)

一、公司沿革

本公司於 81 年 9 月 29 日成立，並分別於 91 年 11 月 11 日及 92 年 11 月 7 日設立台中分公司及高雄分公司，主要從事於發行受益憑證募集證券投資信託基金，並運用證券投資信託基金從事證券投資。另本公司經金融監督管理委員會（以下稱「金管會」）核准於 90 年 9 月開始經營全權委託投資業務，並於 100 年 9 月經核准兼營期貨信託業務。本公司於 103 年間經考量短期經營規劃後，嗣於 103 年 9 月經金管會核准終止兼營期貨信託業務。本公司分別於 105 年 11 月 2 日及 106 年 1 月 26 日經金管會核准裁撤台中分公司及高雄分公司，分別以 105 年 12 月 30 日及 106 年 3 月 31 日為最後營業日。

本公司為掌握金融市場發展脈動與強化競爭力，於 92 年 8 月 15 日以換股方式納入華南金融控股股份有限公司為其百分之百持股之子公司。

本公司於 112 年度所經理之基金如下：

| 名 稱 | 種 類 | 成 立 年 月 |
|------------------------------|-----|-----------|
| 華南永昌永昌證券投資信託基金（永昌基金） | 開放型 | 82 年 2 月 |
| 華南永昌鳳翔貨幣市場證券投資信託基金（鳳翔貨幣市場基金） | 開放型 | 85 年 2 月 |
| 華南永昌麒麟貨幣市場證券投資信託基金（麒麟貨幣市場基金） | 開放型 | 90 年 11 月 |
| 華南永昌全球精品證券投資信託基金（全球精品基金） | 開放型 | 95 年 11 月 |
| 華南永昌中國 A 股證券投資信託基金（中國 A 股基金） | 開放型 | 103 年 6 月 |

(接次頁)

(承前頁)

| 名 | 稱 | 種 類 | 成 立 年 月 |
|--|---|-----|---------|
| 華南永昌多重資產入息平衡證券投資信託基金 (多重資產入息平衡基金) | | 開放型 | 103年6月 |
| 華南永昌全球物聯網精選證券投資信託基金(全 球物聯網精選基金)(原名:華南永昌 MSCI 全球特選物聯網指數證券投資信託基金) | | 開放型 | 104年11月 |
| 華南永昌價值精選傘型證券投資信託基金之華南 永昌 Shiller US CAPE® ETF 組合證券投資信 託基金(Shiller US CAPE® ETF 基金) | | 開放型 | 106年7月 |
| 華南永昌低波動多重資產證券投資信託基金(低 波動多重資產基金) | | 開放型 | 109年1月 |
| 華南永昌 WE 多重資產證券投資信託基金(WE 多重資產基金)(註) | | 開放型 | 109年7月 |
| 華南永昌實質豐收組合證券投資信託基金(實質 豐收基金) | | 開放型 | 110年10月 |
| 華南永昌環境永續傘型證券投資信託基金之華南 永昌台灣環境永續高股息指數證券投資信託 基金(永續高股息指數基金) | | 開放型 | 111年11月 |
| 華南永昌環境永續傘型證券投資信託基金之華南 永昌全球碳中和趨勢指數證券投資信託基金 (全球碳中和趨勢指數基金) | | 開放型 | 111年11月 |
| 華南永昌全球投資等級債券投資信託基金(全球 投資基金) | | 開放型 | 112年6月 |
| 華南永昌未來科技投資信託基金(未來科技基金) | | 開放型 | 112年11月 |

註：WE 多重資產基金於 111 年 9 月 27 日經金管會核准，與「華南永昌
多重資產入息平衡基金」合併後消滅。

112 年及 111 年 12 月 31 日本公司全權委託代操之管理規模分別為
35.9 億元及 6.4 億元。

二、通過財務報告之日期及程序

本財務報告於 113 年 2 月 21 日經董事會通過發布。

三、新發布及修訂準則及解釋之適用

- (一) 首次適用金管會認可並發布生效之國際財務報導準則 (IFRS)、國際會計準則 (IAS)、解釋 (IFRIC) 及解釋公告 (SIC) (以下稱「IFRS 會計準則」)

適用修正後之金管會認可並發布生效之 IFRS 會計準則將不致造成本公司會計政策之重大變動。

- (二) 113 年適用之金管會認可之 IFRS 會計準則

| <u>新發布 / 修正 / 修訂準則及解釋</u> | <u>IASB 發布之生效日(註1)</u> |
|-----------------------------|------------------------|
| IFRS 16 之修正「售後租回中之租賃負債」 | 2024 年 1 月 1 日 (註 2) |
| IAS 1 之修正「負債分類為流動或非流動」 | 2024 年 1 月 1 日 |
| IAS 1 之修正「具合約條款之非流動負債」 | 2024 年 1 月 1 日 |
| IAS 7 及 IFRS 7 之修正「供應商融資安排」 | 2024 年 1 月 1 日 (註 3) |

註 1：除另註明外，上述新發布 / 修正 / 修訂準則或解釋係於各該日期以後開始之年度報導期間生效。

註 2：賣方兼承租人應對初次適用 IFRS 16 日後簽訂之售後租回交易追溯適用 IFRS 16 之修正。

註 3：第一次適用本修正時，豁免部分揭露規定。

截至本財務報告通過發布日止，本公司評估其他準則、解釋之修正將不致對財務狀況與財務績效造成重大影響。

- (三) IASB 已發布但尚未經金管會認可之 IFRS 會計準則

| <u>新發布 / 修正 / 修訂準則及解釋</u> | <u>IASB 發布之生效日(註1)</u> |
|---|------------------------|
| IFRS 10 及 IAS 28 之修正「投資者與其關聯企業或合資間之資產出售或投入」 | 未 定 |
| IFRS 17「保險合約」 | 2023 年 1 月 1 日 |
| IFRS 17 之修正 | 2023 年 1 月 1 日 |
| IFRS 17 之修正「初次適用 IFRS 17 及 IFRS 9—比較資訊」 | 2023 年 1 月 1 日 |
| IAS 21 之修正「缺乏可兌換性」 | 2025 年 1 月 1 日 (註 2) |

註 1：除另註明外，上述新發布 / 修正 / 修訂準則或解釋係於各該日期以後開始之年度報導期間生效。

註 2：適用於 2025 年 1 月 1 日以後開始之年度報導期間。首次適用該修正時，將影響數認列於首次適用日之保留盈餘。當合併公司以非功能性貨幣作為表達貨幣時，將影響數調整首次適用日權益項下之國外營運機構兌換差額。

截至本財務報告通過發布日止，本公司仍持續評估上述準則、解釋之修正對財務狀況與財務績效之影響，相關影響待評估完成時予以揭露。

四、重大會計政策之彙總說明

(一) 遵循聲明

本財務報告係依照證券投資信託事業之有關法令及經金管會認可並發布生效之 IFRS 會計準則編製。

(二) 編製基礎

除按公允價值衡量之金融工具及按確定福利義務現值減除計畫資產公允價值認列之淨確定福利負債外，本財務報告係依歷史成本基礎編製。

公允價值衡量依照相關輸入值之可觀察程度及重要性分為第 1 等級至第 3 等級：

1. 第 1 等級輸入值：係指於衡量日可取得之相同資產或負債於活絡市場之報價（未經調整）。
2. 第 2 等級輸入值：係指除第 1 等級之報價外，資產或負債直接（亦即價格）或間接（亦即由價格推導而得）之可觀察輸入值。
3. 第 3 等級輸入值：係指資產或負債之不可觀察之輸入值。

(三) 資產與負債區分流動與非流動之標準

流動資產包括：

1. 主要為交易目的而持有之資產；
2. 預期於資產負債表日後 12 個月內實現之資產；及
3. 現金及約當現金（但不包括於資產負債表日後逾 12 個月用以交換或清償負債而受到限制者）。

流動負債包括：

1. 主要為交易目的而持有之負債；

2. 於資產負債表日後 12 個月內到期清償之負債，以及
3. 不能無條件將清償期限遞延至資產負債表日後至少 12 個月之負債。

非屬上述流動資產或流動負債者，係分類為非流動資產或非流動負債。

(四) 外 幣

本公司編製財務報表時，以功能性貨幣以外之貨幣（外幣）交易者，依交易日匯率換算為功能性貨幣記錄。

外幣貨幣性項目於每一資產負債表日以收盤匯率換算。因交割貨幣性項目或換算貨幣性項目產生之兌換差額，於發生當期認列於損益。

(五) 不動產、廠房及設備

不動產、廠房及設備係以成本認列，後續以成本減除累計折舊及累計減損損失後之金額衡量。

除自有土地不提列折舊外，其餘不動產、廠房及設備於耐用年限內按直線基礎對每一重大部分單獨提列折舊。本公司至少於每一年度結束日對估計耐用年限、殘值及折舊方法進行檢視，並推延適用會計估計變動之影響。

不動產、廠房及設備除列時，淨處分價款與該資產帳面金額間之差額係認列於損益。

(六) 無形資產

係電腦軟體，單獨取得之有限耐用年限無形資產以原始成本衡量，後續係以成本減除累計攤銷及累計減損損失後之金額衡量。無形資產於年限內以直線基礎進行攤銷，本公司至少於每一年度結束日對估計耐用年限、殘值及折舊方法進行檢視，並推延適用會計估計變動之影響。

無形資產除列時，淨處分價款與該資產帳面金額間之差額係認列於當期損益。

(七) 不動產、廠房及設備、使用權資產及無形資產之減損

本公司於每一資產負債表日評估是否有任何跡象顯示不動產、廠房及設備、使用權資產及無形資產（商譽除外）可能已減損。若有任一減損跡象存在，則估計該資產之可回收金額。倘無法估計個別資產之可回收金額，本公司估計該資產所屬現金產生單位之可回收金額。

可回收金額為公允價值減出售成本與其使用價值之較高者。個別資產或現金產生單位之可回收金額若低於其帳面金額時，將該資產或現金產生單位之帳面金額調減至其可回收金額，減損損失係認列於損益。

當減損損失於後續迴轉時，該資產、現金產生單位之帳面金額調增至修訂後之可回收金額，惟增加後之帳面金額以不超過該資產或現金產生單位若未於以前年度認列減損損失時所決定之帳面金額（減除攤銷或折舊）。減損損失之迴轉係認列於損益。

(八) 金融工具

金融資產與金融負債於本公司成為該工具合約條款之一方時認列於資產負債表。

原始認列金融資產與金融負債時，若金融資產或金融負債非屬透過損益按公允價值衡量者，係按公允價值加計直接可歸屬於取得或發行金融資產或金融負債之交易成本衡量。直接可歸屬於取得或發行透過損益按公允價值衡量之金融資產或金融負債之交易成本，則立即認列為損益。

1. 金融資產

金融資產之慣例交易係採採交易日會計認列及除列。

(1) 衡量種類

本公司所持有之金融資產種類為按攤銷後成本衡量之金融資產及透過其他綜合損益按公允價值衡量之權益工具投資。

A.按攤銷後成本衡量之金融資產

本公司投資金融資產若同時符合下列兩條件，則分類為按攤銷後成本衡量之金融資產：

- a. 係於某經營模式下持有，該模式之目的係持有金融資產以收取合約現金流量；及
- b. 合約條款產生特定日期之現金流量，該等現金流量完全為支付本金及流通在外本金金額之利息。

按攤銷後成本衡量之金融資產（包括現金及約當現金、應收帳款、其他應收款、其他非流動資產—其他應收款淨額及存出保證金）於原始認列後，係以有效利息法決定之總帳面金額減除任何減損損失之攤銷後成本衡量，任何外幣兌換損益則認列於損益。

除下列兩種情況外，利息收入係以有效利率乘以金融資產總帳面金額計算：

- a. 購入或創始之信用減損金融資產，利息收入係以信用調整後有效利率乘以金融資產攤銷後成本計算。
- b. 非屬購入或創始之信用減損，但後續變成信用減損之金融資產，應自信用減損後之次一報導期間起以有效利率乘以金融資產攤銷後成本計算利息收入。

信用減損金融資產係指發行人或債務人已發生重大財務困難、違約、債務人很有可能聲請破產或其他財務重整或由於財務困難而使金融資產之活絡市場消失。

約當現金包括自取得日起 3 個月內、高度流動性、可隨時轉換成定額現金且價值變動風險甚小之定期存款，係用於滿足短期現金承諾。

B.透過其他綜合損益按公允價值衡量之權益工具投資

本公司於原始認列時，可作一不可撤銷之選擇，將非持有供交易且非企業合併收購者所認列或有對價之權益工具投資，指定透過其他綜合損益按公允價值衡量。

透過其他綜合損益按公允價值衡量之權益工具投資係按公允價值衡量，後續公允價值變動列報於其他綜合損益，並累計於其他權益中。於投資處分時，累積損益直接移轉至保留盈餘，並不重分類為損益。

透過其他綜合損益按公允價值衡量之權益工具投資之股利於本公司收款之權利確立時認列於損益中，除非該股利明顯代表部分投資成本之回收。

(2) 金融資產之減損

本公司於每一資產負債表日按預期信用損失評估按攤銷後成本衡量之金融資產（含應收款項）之減損損失。

應收帳款按存續期間預期信用損失認列備抵損失。其他金融資產係先評估自原始認列後信用風險是否顯著增加，若未顯著增加，則按 12 個月預期信用損失認列備抵損失，若已顯著增加，則按存續期間預期信用損失認列備抵損失。

預期信用損失係以發生違約之風險作為權重之加權平均信用損失。12 個月預期信用損失係代表金融工具於報導日後 12 個月內可能違約事項所產生之預期信用損失，存續期間預期信用損失則代表金融工具於預期存續期間所有可能違約事項產生之預期信用損失。

本公司為內部信用風險管理目的，在不考量所持有擔保品之前提下，判定下列情況代表金融資產已發生違約：

- A. 有內部或外部資訊顯示債務人已不可能清償債務。
- B. 逾期超過 90 天，除非有合理且可佐證之資訊顯示延後之違約基準更為適當。

所有金融資產之減損損失係藉由備抵帳戶調降其帳面金額，惟透過其他綜合損益按公允價值衡量之債務工具投資之備抵損失係認列於其他綜合損益，並不減少其帳面金額。

(3) 金融資產之除列

本公司僅於對來自金融資產現金流量之合約權利失效，或已移轉金融資產且該資產所有權之幾乎所有風險及報酬已移轉予其他企業時，始將金融資產除列。

按攤銷後成本衡量之金融資產整體除列時，其帳面金額與所收取對價間之差額係認列於損益。於一透過其他綜合損益按公允價值衡量之權益工具投資整體除列時，累積損益直接移轉至保留盈餘，並不重分類為損益。

2. 金融負債

(1) 後續衡量

金融負債係以有效利息法按攤銷後成本衡量。

(2) 金融負債之除列

除列金融負債時，其帳面金額與所支付對價（包含任何所移轉之非現金資產或承擔之負債）間之差額認列為損益。

(九) 收入認列

本公司於客戶合約辨認履約義務後，將交易價格分攤至各履約義務，並於滿足各履約義務時認列收入。

1. 管理費收入

本公司係依照證券投資信託契約之規定受託經理基金及接受全權委託投資業務而收取管理費收入。

2. 銷售費收入

本公司各代銷單位收取投資人申購基金之手續費。客戶忠誠計畫係投資人於申購基金時給予紅利點數，該紅利點數提供重要權利，分攤至紅利點數之交易價格於收取時認列合約負債，並於紅利點數兌換或失效時轉列收入。

3. 股利收入

投資所產生之股利收入係於股東收款之權利確立時認列，惟前提係與交易有關之經濟效益很有可能流入本公司，且收入金額能可靠衡量。

(十) 租賃

本公司於合約成立日評估合約是否係屬（或包含）租賃。

本公司為承租人

除適用認列豁免之低價值標的資產租賃及短期租賃之租賃給付係按直線基礎於租賃期間內認列為費用，其他租賃皆於租賃開始日認列使用權資產及租賃負債。

使用權資產原始按成本（包含租賃負債之原始衡量金額）衡量，後續按成本減除累計折舊及累計減損損失後之金額衡量，並調整租賃負債之再衡量數。使用權資產係單獨表達於資產負債表。

使用權資產採直線基礎自租賃開始日起至耐用年限屆滿時或租賃期間屆滿時兩者之較早者提列折舊。

租賃負債原始按租賃給付（包含固定給付）之現值衡量。若租賃隱含利率容易確定，租賃給付使用該利率折現。若該利率並非容易確定，則使用承租人增額借款利率。

後續，租賃負債採有效利息法按攤銷後成本基礎衡量，且利息費用係於租賃期間分攤。若租賃期間變動導致未來租賃給付有變動，本公司再衡量租賃負債，並相對調整使用權資產，惟若使用權資產之帳面金額已減至零，則剩餘之再衡量金額認列於損益中。對於不以單獨租賃處理之租賃修改，因減少租賃範圍之租賃負債再衡量係調減使用權資產，並認列租賃部分或全面終止之損益；因其他修改之租賃負債再衡量係調整使用權資產。租賃負債係單獨表達於資產負債表。

(十一) 借款成本

直接可歸屬於取得、建造或生產符合要件之資產之借款成本，係作為該資產成本之一部分，直到該資產達到預定使用或出售狀態之幾乎所有必要活動已完成為止。

特定借款如於符合要件之資本支出發生前進行暫時投資而賺取之投資收入，係自符合資本化條件之借款成本中減除。

除上述外，所有其他借款成本係於發生當期認列為損益。

(十二) 員工福利

1. 短期員工福利

短期員工福利相關負債係以換取員工服務而預期支付之非折現金額衡量。

2. 退職後福利

確定提撥退休計畫之退休金係於員工提供服務期間將應提撥之退休金數額認列為費用。

確定福利退休計畫之確定福利成本（含服務成本、淨利息及再衡量數）係採預計單位福利法精算。服務成本（含當期服務成本）及淨確定福利負債淨利息於發生時認列為員工福利費用。再衡量數（含精算損益及扣除利息後之計畫資產報酬）於發生時認列於其他綜合損益並列入保留盈餘，後續期間不重分類至損益。

淨確定福利負債係確定福利退休計畫之提撥短絀。淨確定福利資產不得超過從該計畫退還提撥金或可減少未來提撥金之現值。

(十三) 所得稅

所得稅費用係當期所得稅及遞延所得稅之總和。

1. 當期所得稅

當期應付所得稅係以當期課稅所得為基礎。因部分收益及費損係其他期間之應課稅或可減除項目，或依相關稅法非屬應課稅或可減除項目，致課稅所得不同於綜合損益表所報導之稅前淨利。本公司當期所得稅相關負債係按資產負債表日法定之稅率計算。

依中華民國所得稅法規定計算之未分配盈餘加徵所得稅，係於股東會決議年度認列。

以前年度應付所得稅之調整，列入當期所得稅。

2. 遞延所得稅

遞延所得稅係依帳載資產及負債帳面金額與計算課稅所得之課稅基礎二者所產生之暫時性差異予以認列。

遞延所得稅負債一般係就所有應課稅暫時性差異予以認列，而遞延所得稅資產則於很有可能有課稅所得以供可減除暫時性差異產生之所得稅抵減使用時認列。

遞延所得稅資產之帳面金額於每一資產負債表日予以重新檢視，並針對已不再很有可能有足夠之課稅所得以供其回收所有或部分資產者，調減帳面金額。原未認列為遞延所得稅資產者，亦於每一資產負債表日予以重新檢視，並在未來很有可能產生課稅所得以供其回收所有或部分資產者，調增帳面金額。

遞延所得稅資產及負債係以預期負債清償或資產實現當期之稅率衡量，該稅率係以資產負債表日已立法或已實質性立法之稅率及稅法為基礎。遞延所得稅負債及資產之衡量係反映公司於資產負債表日預期回收或清償其資產及負債帳面金額之方式所產生之租稅後果。

3. 當期及遞延所得稅

當期及遞延所得稅係認列於損益，惟與認列於其他綜合損益或直接計入權益之項目相關之當期及遞延所得稅係分別認列於其他綜合損益或直接計入權益。

五、重大會計判斷、估計及假設不確定性之主要來源

本公司於採用會計政策時，對於不易自其他來源取得相關資訊者，管理階層必須基於歷史經驗及其他攸關之因素作出相關之判斷、估計及假設。實際結果可能與估計有所不同。

管理階層將持續檢視估計與基本假設。若估計之修正僅影響當期，則於修正當期認列；若會計估計之修正同時影響當期及未來期間，則於修正當期及未來期間認列。

估計及假設不確定性之主要來源

其他應收款之估計減損

截至 112 年及 111 年 12 月 31 日止，其他非流動資產—其他應收款帳面金額分別為 325,758,591 元及 375,475,702 元。當有客觀證據顯示減損跡象時，本公司考量未來現金流量之估計。減損損失之金額係以該資產之帳面金額及人壽保險保單估計未來現金流量按有效利率折

現之現值間的差額衡量。若未來死亡率、有效保費與折現率等重要假設產生重大變化時，可能會產生重大減損損失或減損迴轉利益。

六、現金及約當現金

| | <u>112年12月31日</u> | <u>111年12月31日</u> |
|----------------------|----------------------|----------------------|
| 庫存現金 | \$ 30,000 | \$ 30,000 |
| 銀行活期存款 | 20,703,576 | 16,431,213 |
| 約當現金（原始到期日在3個月以內之投資） | <u>27,634,500</u> | <u>-</u> |
| | <u>\$ 48,368,076</u> | <u>\$ 16,461,213</u> |

約當現金（原始到期日在3個月以內之投資）於112年12月31日之利率為3.05%。

七、透過其他綜合損益按公允價值衡量之金融資產

| | <u>112年12月31日</u> | <u>111年12月31日</u> |
|---------------|----------------------|----------------------|
| <u>非流動</u> | | |
| 國內非上市（櫃）普通股 | | |
| 臺灣期貨交易所股份有限公司 | \$ 89,110,568 | \$ 83,913,273 |
| 基富通證券股份有限公司 | <u>2,303,992</u> | <u>2,146,279</u> |
| | <u>\$ 91,414,560</u> | <u>\$ 86,059,552</u> |

- (一) 本公司依中長期策略目的投資上列國內非上市（櫃）普通股，並預期透過長期投資獲利。本公司管理階層認為若將該等投資之短期公允價值波動列入損益，與前述長期投資規劃並不一致，因此選擇指定該等投資為透過其他綜合損益按公允價值衡量。
- (二) 本公司112年度及111年度收取臺灣期貨交易所股份有限公司發放之現金股利收入分別為4,523,175元及4,628,981元，獲配之股票股利分別為234,535股及205,732股。
- (三) 本公司112年度收取基富通證券股份有限公司發放之現金股利收入為257,142元。
- (四) 有關本公司持有上述金融資產所使用之公允價值評價技術及輸入值之說明，請參閱附註二三(二)。

八、應收帳款及其他應收款

| | <u>112年12月31日</u> | <u>111年12月31日</u> |
|-----------------------|-------------------|-------------------|
| <u>應收帳款</u> | | |
| 按攤銷後成本衡量 | | |
| 總帳面金額 | \$ 862,823 | \$ 103,990 |
| <u>應收帳款－關係人（附註二四）</u> | | |
| 按攤銷後成本衡量 | | |
| 總帳面金額 | \$ 13,078,408 | \$ 9,356,970 |
| <u>其他應收款</u> | | |
| 應收利息 | \$ 20,523 | \$ 1,713 |

應收帳款

本公司係依照證券投資信託契約之規定受託經理基金及接受全權委託投資業務而收取管理費，其平均授信期間為30天。本公司按存續期間預期信用損失認列應收帳款之備抵損失。存續期間預期信用損失係使用準備矩陣計算，其考量客戶過去違約紀錄與現時財務狀況、產業經濟情勢，並同時考量GDP預測及產業展望。因本公司之信用損失歷史經驗顯示，不同客戶群之損失型態並無顯著差異，因此準備矩陣未進一步區分客戶群，僅以應收帳款逾期天數訂定預期信用損失率。

本公司依準備矩陣衡量應收帳款及應收帳款－關係人之備抵損失如下：

112年12月31日

| | <u>未逾期</u> | <u>逾期1~30天</u> | <u>逾期31~60天</u> | <u>逾期61~90天</u> | <u>逾期超過90天</u> | <u>合計</u> |
|----------------------|---------------------|----------------|-----------------|-----------------|----------------|---------------------|
| 預期信用損失率 | 0% | 0% | 0% | 0% | 100% | - |
| 總帳面金額 | \$13,941,231 | \$ - | \$ - | \$ - | \$ - | \$13,941,231 |
| 備抵損失(存續期間 預期信用損失) | - | - | - | - | - | - |
| 攤銷後成本 | <u>\$13,941,231</u> | <u>\$ -</u> | <u>\$ -</u> | <u>\$ -</u> | <u>\$ -</u> | <u>\$13,941,231</u> |

111年12月31日

| | <u>未逾期</u> | <u>逾期1~30天</u> | <u>逾期31~60天</u> | <u>逾期61~90天</u> | <u>逾期超過90天</u> | <u>合計</u> |
|----------------------|---------------------|----------------|-----------------|-----------------|----------------|---------------------|
| 預期信用損失率 | 0% | 0% | 0% | 0% | 100% | - |
| 總帳面金額 | \$ 9,460,960 | \$ - | \$ - | \$ - | \$ - | \$ 9,460,960 |
| 備抵損失(存續期間 預期信用損失) | - | - | - | - | - | - |
| 攤銷後成本 | <u>\$ 9,460,960</u> | <u>\$ -</u> | <u>\$ -</u> | <u>\$ -</u> | <u>\$ -</u> | <u>\$ 9,460,960</u> |

九、不動產、廠房及設備

自 用

| | 土 地 | 建 築 物 | 辦 公 設 備 | 租 賃 改 良 | 合 計 |
|--------------|-----------------------|----------------------|---------------------|----------------|-----------------------|
| 成 本 | | | | | |
| 111年1月1日餘額 | \$ 101,262,752 | \$ 43,398,322 | \$ 10,162,755 | \$ 235,275 | \$ 155,059,104 |
| 增 添 | - | - | 1,767,926 | - | 1,767,926 |
| 處 分 | - | - | (200,988) | - | (200,988) |
| 111年12月31日餘額 | <u>101,262,752</u> | <u>43,398,322</u> | <u>11,729,693</u> | <u>235,275</u> | <u>156,626,042</u> |
| 累計折舊及減損 | | | | | |
| 111年1月1日餘額 | - | 31,498,785 | 9,443,432 | 235,275 | 41,177,492 |
| 折舊費用 | - | 1,399,946 | 681,262 | - | 2,081,208 |
| 處 分 | - | - | (200,988) | - | (200,988) |
| 111年12月31日餘額 | - | <u>32,898,731</u> | <u>9,923,706</u> | <u>235,275</u> | <u>43,057,712</u> |
| 111年12月31日淨額 | <u>\$ 101,262,752</u> | <u>\$ 10,499,591</u> | <u>\$ 1,805,987</u> | <u>\$ -</u> | <u>\$ 113,568,330</u> |
| 成 本 | | | | | |
| 112年1月1日餘額 | \$ 101,262,752 | \$ 43,398,322 | \$ 11,729,693 | \$ 235,275 | \$ 156,626,042 |
| 增 添 | - | - | 3,937,690 | - | 3,937,690 |
| 處 分 | - | - | - | - | - |
| 112年12月31日餘額 | <u>101,262,752</u> | <u>43,398,322</u> | <u>15,667,383</u> | <u>235,275</u> | <u>160,563,732</u> |
| 累計折舊及減損 | | | | | |
| 112年1月1日餘額 | - | 32,898,731 | 9,923,706 | 235,275 | 43,057,712 |
| 折舊費用 | - | 1,399,946 | 819,365 | - | 2,219,311 |
| 處 分 | - | - | - | - | - |
| 112年12月31日餘額 | - | <u>34,298,677</u> | <u>10,743,071</u> | <u>235,275</u> | <u>45,277,023</u> |
| 112年12月31日淨額 | <u>\$ 101,262,752</u> | <u>\$ 9,099,645</u> | <u>\$ 4,924,312</u> | <u>\$ -</u> | <u>\$ 115,286,709</u> |

(一) 本公司 112 及 111 年度皆無利息資本化之情事。

(二) 不動產、廠房及設備係以直線基礎按下列耐用年數計提折舊：

| | |
|------|------|
| 建築物 | 30年 |
| 辦公設備 | 3~5年 |
| 租賃改良 | 2年 |

十、租賃協議

(一) 使用權資產

| | 112年12月31日 | 111年12月31日 |
|------------|---------------------|-------------------|
| 使用權資產帳面金額 | | |
| 土 地 | \$ 300,114 | \$ 165,232 |
| 運輸設備 | <u>1,494,352</u> | <u>39,548</u> |
| | <u>\$ 1,794,466</u> | <u>\$ 204,780</u> |
| | | |
| | 112年度 | 111年度 |
| 使用權資產之增添 | <u>\$ 1,997,000</u> | <u>\$ 247,852</u> |
| 使用權資產之折舊費用 | | |
| 土 地 | \$ 109,808 | \$ 82,620 |
| 運輸設備 | <u>297,506</u> | <u>237,324</u> |
| | <u>\$ 407,314</u> | <u>\$ 319,944</u> |

(二) 租賃負債

| | <u>112年12月31日</u> | <u>111年12月31日</u> |
|----------|---------------------|-------------------|
| 租賃負債帳面金額 | | |
| 流動 | <u>\$ 741,189</u> | <u>\$ 101,825</u> |
| 非流動 | <u>\$ 1,033,361</u> | <u>\$ 104,249</u> |

租賃負債之折現率區間如下：

| | <u>112年12月31日</u> | <u>111年12月31日</u> |
|------|-------------------|-------------------|
| 土地 | 1.08%~1.88% | 1.08% |
| 運輸設備 | 1.03%~1.96% | 1.08% |

(三) 重要承租活動及條款

本公司承租停車位及運輸設備，租賃期間為2~3年。於租賃期間屆滿時，本公司對該等租賃協議並無續租或優惠承購權之條款。

(四) 其他租賃資訊

| | <u>112年度</u> | <u>111年度</u> |
|--------------|---------------------|---------------------|
| 短期租賃費用（附註二四） | <u>\$ 38,000</u> | <u>\$ -</u> |
| 租賃之現金（流出）總額 | <u>(\$ 481,000)</u> | <u>(\$ 324,000)</u> |

本公司選擇對符合短期租賃之辦公室租賃適用認列之豁免，不對該等租賃認列相關使用權資產及租賃負債。

十一、無形資產

| | <u>電 腦 軟 體</u> |
|----------------|---------------------|
| <u>成 本</u> | |
| 111年1月1日餘額 | \$ 22,127,911 |
| 單獨取得 | <u>1,850,000</u> |
| 111年12月31日餘額 | <u>23,977,911</u> |
| <u>累計攤銷及減損</u> | |
| 111年1月1日餘額 | 19,252,294 |
| 攤銷費用 | <u>2,574,754</u> |
| 111年12月31日餘額 | <u>21,827,048</u> |
| 111年12月31日淨額 | <u>\$ 2,150,863</u> |

(接次頁)

(承前頁)

| | <u>電 腦 軟 體</u> |
|----------------|---------------------|
| <u>成 本</u> | |
| 112年1月1日餘額 | \$ 23,977,911 |
| 單獨取得 | <u>990,050</u> |
| 112年12月31日餘額 | <u>24,967,961</u> |
| <u>累計攤銷及減損</u> | |
| 112年1月1日餘額 | 21,827,048 |
| 攤銷費用 | <u>1,146,826</u> |
| 112年12月31日餘額 | <u>22,973,874</u> |
| 112年12月31日淨額 | <u>\$ 1,994,087</u> |

電腦軟體係以直線基礎按 3-5 年計提攤銷費用。

十二、其他資產

| | <u>112年12月31日</u> | <u>111年12月31日</u> |
|---------------|--------------------------|--------------------------|
| <u>流 動</u> | | |
| 暫付款 | \$ <u>89,490</u> | \$ <u>84,400</u> |
| <u>非 流 動</u> | | |
| 其他應收款—淨額 | | |
| 其他應收款 | \$ 1,660,022,661 | \$ 1,725,298,772 |
| 減：備抵減損損失 | (<u>1,334,264,070</u>) | (<u>1,349,823,070</u>) |
| | <u>325,758,591</u> | <u>375,475,702</u> |
| 存出保證金 | | |
| 營業保證金 | 50,000,000 | 25,000,000 |
| 其他保證金 | <u>132,902</u> | <u>134,602</u> |
| | <u>50,132,902</u> | <u>25,134,602</u> |
| 淨確定福利資產（附註十五） | <u>537,940</u> | <u>362,318</u> |
| 預付設備款 | <u>6,869,000</u> | <u>104,700</u> |
| | <u>\$ 383,298,433</u> | <u>\$ 401,077,322</u> |

(一) 其他應收款淨額—非流動

本公司原經理之連動一號及連動二號私募基金（已分別於 98 年 7 月及 9 月終止），因所投資之 CLO (Collateralized Loan Obligation) 標的，發行機構（PEM）疑涉及不法情事，致使私募基金淨資產價值受影響。本公司為維護商譽並保障基金受益人權益，向受益人全數取得其所持有之基金剩餘財產分派請求權，再由本公司進行求償及善後作業。

本公司承接保單資產之善後計劃，經承報主管機關備查，於 100 年 3 月間與其他債權機構成立保單資產信託及完成相關文件之簽署，自接管人處承受保單資，並產持續評估保單資產價值及匯率變動影響因素。112 年度及 111 年度分別迴轉備抵損失 15,559,000 元及 30,149,000 元，截至 112 年及 111 年 12 月 31 日止累計認列之備抵減損損失分別為 1,334,264,070 元及 1,349,823,070 元。

(二) 存出保證金

營業保證金係定期存單，存放於金融機構保管，作為從事全權委託業務之保證金。

十三、借 款

(一) 短期借款

| | 112年12月31日 | 111年12月31日 |
|--------|-----------------------|-----------------------|
| 無擔保借款 | | |
| 信用額度借款 | <u>\$ 325,000,000</u> | <u>\$ 150,000,000</u> |

1. 銀行週轉性借款之利率於 112 年及 111 年 12 月 31 日分別為 1.90% 及 1.50%~1.55%。

(二) 應付短期票券

| | 112年12月31日 | | 111年12月31日 | |
|------------|------------|-------------|------------|-----------------------|
| | 利 率 | 金 額 | 利 率 | 金 額 |
| 應付商業本票 | - | \$ - | 1.82% | \$ 150,000,000 |
| 減：應付短期票券折價 | | - | | (152,662) |
| | | <u>\$ -</u> | | <u>\$ 149,847,338</u> |

上述應付商業本票由國際票券金融股份有限公司保證發行。

十四、其他應付款

| | 112年12月31日 | 111年12月31日 |
|---------|----------------------|----------------------|
| 應付薪資及獎金 | \$ 13,517,325 | \$ 11,711,620 |
| 應付銷售獎金 | 3,368,323 | 2,313,446 |
| 應付勞務費 | 2,401,390 | 2,714,132 |
| 應付退休金 | 816,041 | 786,486 |
| 應付勞健保 | 652,767 | 638,892 |
| 應付營業稅 | 493,617 | 371,535 |
| 應付設備款 | - | 239,790 |
| 其 他 | 3,921,459 | 3,754,221 |
| | <u>\$ 25,170,922</u> | <u>\$ 22,530,122</u> |

十五、退職福利計畫

(一) 確定提撥計畫

本公司所適用「勞工退休金條例」之退休金制度，係屬政府管理之確定提撥退休計畫，依員工每月薪資6%提撥退休金至勞工保險局之個人專戶。

(二) 確定福利計畫

本公司依我國「勞動基準法」辦理之退休金制度係屬政府管理之確定福利退休計畫。員工退休金之支付，係根據服務年資及核准退休日前6個月平均工資計算。該等公司按員工每月薪資總額2%提撥退休金，交由勞工退休準備金監督委員會以該委員會名義存入台灣銀行之專戶，年度終了前，若估算專戶餘額不足給付次一年度內預估達到退休條件之勞工，次年度3月底前將一次提撥其差額。該專戶係委託勞動部勞動基金運用局管理，本公司並無影響投資管理策略之權利。

列入資產負債表之確定福利計畫金額列示如下：

| | 112年12月31日 | 111年12月31日 |
|----------|-------------------|-------------------|
| 計畫資產公允價值 | \$ 5,544,515 | \$ 5,326,318 |
| 確定福利義務現值 | (5,006,575) | (4,964,000) |
| 淨確定福利資產 | <u>\$ 537,940</u> | <u>\$ 362,318</u> |

淨確定福利資產變動如下：

| | 計畫資產 公允價值 | 確定福利 義務現值 | 淨確定福利 資產(負債) |
|-------------------------|---------------------|----------------------|-------------------|
| 112年1月1日 | <u>\$ 5,325,318</u> | <u>(\$4,963,000)</u> | <u>\$ 362,318</u> |
| 利息收入(費用) | <u>80,538</u> | <u>(74,448)</u> | <u>6,090</u> |
| 認列於損益 | <u>80,538</u> | <u>(74,448)</u> | <u>(6,090)</u> |
| 再衡量數 | | | |
| 計畫資產報酬(除包含於 淨利息之金額外) | 50,185 | - | 50,185 |
| 精算損失—人口統計假設 變動 | - | (6,759) | (6,759) |

(接次頁)

(承前頁)

| | 計畫資產 公允價值 | 確定福利 義務現值 | 淨確定福利 資產(負債) |
|-------------------------|---------------------|-----------------------|-------------------|
| 精算利益—財務假設變動 | \$ - | (\$ 3,235) | (\$ 3,235) |
| 精算損失—經驗調整 | - | 40,867 | 40,867 |
| 認列於其他綜合損益 | <u>50,185</u> | <u>30,873</u> | <u>81,058</u> |
| 雇主提撥 | <u>88,474</u> | - | <u>88,474</u> |
| 112年12月31日 | <u>\$ 5,544,515</u> | <u>(\$ 5,006,575)</u> | <u>\$ 537,940</u> |
| 111年1月1日 | <u>\$ 7,852,000</u> | <u>(\$ 7,782,000)</u> | <u>\$ 70,000</u> |
| 服務成本 | | | |
| 當期服務成本 | - | (71,000) | (71,000) |
| 利息收入(費用) | <u>40,004</u> | <u>(39,000)</u> | <u>1,004</u> |
| 認列於損益 | <u>40,004</u> | <u>(110,000)</u> | <u>(69,996)</u> |
| 再衡量數 | | | |
| 計畫資產報酬(除包含於 淨利息之金額外) | 611,000 | - | 611,000 |
| 精算損失—人口統計假設 變動 | - | (12,000) | (12,000) |
| 精算利益—財務假設變動 | - | 549,000 | 549,000 |
| 精算損失—經驗調整 | - | (878,000) | (878,000) |
| 認列於其他綜合損益 | <u>611,000</u> | <u>(341,000)</u> | <u>270,000</u> |
| 雇主提撥 | <u>92,314</u> | - | <u>92,314</u> |
| 福利支付 | <u>(3,269,000)</u> | <u>3,269,000</u> | <u>-</u> |
| 111年12月31日 | <u>\$ 5,326,318</u> | <u>(\$ 4,964,000)</u> | <u>\$ 362,318</u> |

本公司因「勞動基準法」之退休金制度暴露於下列風險：

1. 投資風險：勞動部勞動基金運用局透過自行運用及委託經營方式，將勞工退休基金分別投資於國內(外)權益證券與債務證券及銀行存款等標的，惟本公司之計畫資產得分配金額係以不低於當地銀行2年定期存款利率計算而得之收益。
2. 利率風險：政府公債之利率下降將使確定福利義務現值增加，惟計畫資產之債務投資報酬亦會隨之增加，兩者對淨確定福利負債之影響具有部分抵銷之效果。
3. 薪資風險：確定福利義務現值之計算係參考計畫成員之未來薪資。因此計畫成員薪資之增加將使確定福利義務現值增加。

本公司之確定福利義務現值係由合格精算師進行精算，衡量日之重大假設如下：

| | <u>112年12月31日</u> | <u>111年12月31日</u> |
|---------|-------------------|-------------------|
| 折現率 | 1.25% | 1.50% |
| 薪資預期增加率 | 2.25% | 2.50% |

若重大精算假設分別發生合理可能之變動，在所有假設維持不變之情況下，將使確定福利義務現值增加（減少）之金額如下：

| | <u>112年12月31日</u> | <u>111年12月31日</u> |
|----------|-----------------------|-----------------------|
| 折現率 | | |
| 增加 0.25% | (<u>\$ 117,149</u>) | (<u>\$ 126,000</u>) |
| 減少 0.25% | <u>\$ 120,994</u> | <u>\$ 130,000</u> |
| 薪資預期增加率 | | |
| 增加 0.25% | <u>\$ 117,494</u> | <u>\$ 126,000</u> |
| 減少 0.25% | (<u>\$ 114,347</u>) | (<u>\$ 123,000</u>) |

由於精算假設可能彼此相關，僅單一假設變動之可能性不大，故上述敏感度分析可能無法反映確定福利義務現值實際變動情形。

| | <u>112年12月31日</u> | <u>111年12月31日</u> |
|--------------|-------------------|-------------------|
| 預期 1 年內提撥金額 | <u>\$ 88,474</u> | <u>\$ 87,336</u> |
| 確定福利義務平均到期期間 | 9.5年 | 10.3年 |

十六、權益

(一) 普通股股本

| | <u>112年12月31日</u> | <u>111年12月31日</u> |
|--------------|-------------------------|-------------------------|
| 額定股數 | <u>200,000,000</u> | <u>200,000,000</u> |
| 額定股本 | <u>\$ 2,000,000,000</u> | <u>\$ 2,000,000,000</u> |
| 已發行且已收足股款之股數 | <u>30,839,927</u> | <u>30,839,927</u> |
| 已發行股本 | <u>\$ 308,399,270</u> | <u>\$ 308,399,270</u> |

(二) 資本公積

| | <u>112年12月31日</u> | <u>111年12月31日</u> |
|--------------|---------------------|---------------------|
| 資本公積—普通股發行溢價 | <u>\$ 3,112,200</u> | <u>\$ 3,112,200</u> |

本公司 112 年及 111 年 12 月 31 日之資本公積－普通股溢價餘額係母公司華南金融控股股份有限公司依公司法第 267 條第一項規定，於現金增資時保留 15%之股份由集團內公司員工認購所產生。此類資本公積僅可彌補虧損。

(三) 保留盈餘及股利政策

法定盈餘公積

法定盈餘公積應提撥至其餘額達公司實收股本總額時為止。法定盈餘公積得用以彌補虧損。公司無虧損時，法定盈餘公積超過實收股本總額 25%之部分除得撥充股本外，尚得以現金分配。

特別盈餘公積

依證券投資信託事業管理規則及金管會金管證四字第 0940002859 號函之規定，證券投資信託事業所經理之投資國內債券型基金，自 93 年度起於會計年度終了時仍持有結構式利率商品者，於分派盈餘時，提列 20%之稅後盈餘為特別盈餘公積。

盈餘分配及股利政策

依本公司章程之盈餘分派政策規定，年度決算如有盈餘，依法繳納稅捐，彌補累積虧損後，再提 10%為法定盈餘公積，其餘再依法令規定提列或迴轉特別盈餘公積；如尚有餘額，併同累積未分配盈餘，由董事會擬具盈餘分配議案，提請股東會決議分派股東股息紅利。本公司章程規定之員工及董監事酬勞分派政策，參閱附註十八之(六)員工酬勞及董監事酬勞。

本公司分別於 112 年 5 月 24 日及 111 年 5 月 25 日舉行董事會（代行股東會職權），決議通過 111 及 110 年度虧損撥補案。由於 111 及 110 年度均為待彌補虧損，故未分配股利。

(四) 其他權益項目

透過其他綜合損益按公允價值衡量之金融資產未實現評價損益

| | <u>112年度</u> | <u>111年度</u> |
|-------|----------------------|----------------------|
| 年初餘額 | \$ 76,625,162 | \$ 70,542,733 |
| 當年度產生 | | |
| 未實現損益 | | |
| 權益工具 | <u>5,355,008</u> | <u>6,082,429</u> |
| 年底餘額 | <u>\$ 81,980,170</u> | <u>\$ 76,625,162</u> |

十七、收 入

本公司係依照證券投資信託契約之規定受託經理基金及接受全權委託投資業務而收取管理費及向各代銷單位收取銷售費，112及111年度之收入認列情形如下：

| | <u>112年度</u> | <u>111年度</u> |
|-------------------------|-----------------------|----------------------|
| <u>客戶合約收入</u> | | |
| <u>基金管理費收入</u> | | |
| 鳳翔貨幣市場基金 | \$ 18,244,030 | \$ 13,913,492 |
| 永昌基金 | 13,532,073 | 12,915,062 |
| 全球投資基金 | 12,975,617 | - |
| 低波動多重資產基金 | 11,639,398 | 12,857,412 |
| 全球精品基金 | 10,183,858 | 8,908,444 |
| 中國 A 股基金 | 8,858,383 | 9,509,663 |
| 多重資產入息平衡基金 | 8,719,695 | 7,581,753 |
| 麒麟貨幣市場基金 | 7,085,399 | 8,568,665 |
| Shiller US CAPE® ETF 基金 | 4,440,207 | 4,456,613 |
| 未來科技基金 | 4,149,268 | - |
| 全球物聯網精選基金 | 3,956,837 | 4,085,809 |
| 實質豐收基金 | 3,672,888 | 6,193,478 |
| 全球碳中和趨勢指數基金 | 3,079,732 | 1,093,642 |
| 永續高股息指數基金 | 3,000,218 | 1,642,457 |
| WE 多重資產基金 | - | 2,005,929 |
| 小 計 | <u>113,537,603</u> | <u>93,732,419</u> |
| 全權委託投資業務 | <u>6,918,175</u> | <u>5,101,989</u> |
| 管理費收入合計 | 120,455,778 | 98,834,408 |
| 基金銷售費收入 | <u>257,203</u> | <u>146,173</u> |
| 收入合計 | <u>\$ 120,712,981</u> | <u>\$ 98,980,581</u> |

(一) 合約餘額

| | 112年12月31日 | 111年12月31日 | 111年1月1日 |
|------------------|----------------------|---------------------|----------------------|
| 應收帳款(附註八) | \$ 862,823 | \$ 103,990 | \$ 153,313 |
| 應收帳款—關係人(附註八及二四) | <u>13,078,408</u> | <u>9,356,970</u> | <u>9,990,312</u> |
| | <u>\$ 13,941,231</u> | <u>\$ 9,460,960</u> | <u>\$ 10,143,625</u> |
| 合約負債 | | | |
| 客戶忠誠計畫 | <u>\$ 635,070</u> | <u>\$ 620,288</u> | <u>\$ 611,534</u> |

合約負債變動主要係來自滿足履約義務之時點與客戶付款時點之差異。

來自年初合約負債於當年度認列為收入之金額如下：

| | 112年度 | 111年度 |
|----------|---------------|-----------------|
| 來自年初合約負債 | | |
| 客戶忠誠計畫 | <u>\$ 318</u> | <u>\$ 2,936</u> |

(二) 客戶合約收入之細分

本公司係以單一部門衡量部門之績效及資源分配，收入皆來自單一部門。

十八、淨損

本年度淨損係包含以下項目：

(一) 利息收入

| | 112年度 | 111年度 |
|------|-------------------|-------------------|
| 銀行存款 | <u>\$ 698,205</u> | <u>\$ 167,821</u> |

(二) 其他利益及損失

| | 112年度 | 111年度 |
|-------------------|----------------------|----------------------|
| 減損損失 | | |
| 其他應收款減損迴轉利益(附註十二) | \$ 15,559,000 | \$ 30,149,000 |
| 淨外幣兌換(損失)利益 | (368,238) | 1,438,784 |
| 其他 | (11,291) | (188,963) |
| | <u>\$ 15,179,471</u> | <u>\$ 31,398,821</u> |

(三) 財務成本

| | <u>112年度</u> | <u>111年度</u> |
|---------|---------------------|---------------------|
| 銀行借款利息 | \$ 4,037,546 | \$ 1,969,795 |
| 短期票券利息 | 2,318,512 | 1,619,040 |
| 租賃負債之利息 | <u>14,476</u> | <u>4,102</u> |
| | <u>\$ 6,370,534</u> | <u>\$ 3,592,937</u> |

(四) 折舊及攤銷費用

| | <u>112年度</u> | <u>111年度</u> |
|------------|---------------------|---------------------|
| 折舊費用依功能別彙總 | | |
| 營業費用 | <u>\$ 2,626,625</u> | <u>\$ 2,401,152</u> |
| 攤銷費用依功能別彙總 | | |
| 營業費用 | <u>\$ 1,146,826</u> | <u>\$ 2,574,754</u> |

(五) 員工福利費用

| | <u>112年度</u> | <u>111年度</u> |
|-------------|----------------------|----------------------|
| 退職後福利(附註十五) | | |
| 確定提撥計畫 | \$ 3,144,028 | \$ 3,031,299 |
| 確定福利計畫 | (<u>6,090</u>) | <u>69,996</u> |
| | <u>3,137,938</u> | <u>3,101,295</u> |
| 其他員工福利 | | |
| 薪資及獎金 | 67,260,928 | 63,592,808 |
| 保險費 | 5,885,762 | 5,501,602 |
| 其他 | <u>2,072,514</u> | <u>2,138,561</u> |
| | <u>75,219,204</u> | <u>71,232,971</u> |
| 員工福利費用合計 | <u>\$ 78,357,142</u> | <u>\$ 74,334,266</u> |

(七) 員工酬勞及董監事酬勞

本公司依章程規定年度如有獲利，應按稅前利益扣除員工酬勞前之利益，提撥 1%至 3%為員工酬勞，112 及 111 年因皆尚有待彌補虧損，故不予提撥員工酬勞

十九、所得稅

(一) 認列於損益之所得稅主要組成項目

| | <u>112年度</u> | <u>111年度</u> |
|-------------|---------------------|---------------------|
| 當期所得稅 | | |
| 以前年度之調整 | (\$ 1,198) | (\$ 521,738) |
| 遞延所得稅 | | |
| 本年度產生者 | <u>2,682,168</u> | <u>6,297,457</u> |
| 認列於損益之所得稅費用 | <u>\$ 2,680,970</u> | <u>\$ 5,775,719</u> |

會計所得與所得稅費用之調節如下：

| | <u>112年度</u> | <u>111年度</u> |
|---------------------------------------|------------------------|---------------------|
| 稅前淨(損)利 | (\$ <u>7,029,384</u>) | \$ <u>2,504,050</u> |
| 稅前淨(損)利按法定稅率 (20%)計算之所得稅(利 益)費用 | (\$ 1,405,877) | \$ 500,810 |
| 免稅所得 | (956,063) | (925,796) |
| 未認列之虧損扣抵 | 5,044,108 | 6,722,443 |
| 以前年度之調整 | (<u>1,198</u>) | (<u>521,738</u>) |
| 認列於損益之所得稅費用 | <u>\$ 2,680,970</u> | <u>\$ 5,775,719</u> |

(二) 認列於其他綜合損益之所得稅

| | <u>112年度</u> | <u>111年度</u> |
|------------|------------------|------------------|
| 遞延所得稅費用 | | |
| 本年度產生 | | |
| 確定福利計畫再衡量數 | <u>\$ 16,212</u> | <u>\$ 54,000</u> |

(三) 遞延所得稅資產與負債

遞延所得稅資產及負債之變動如下：

112年度

| | <u>年 初 餘 額</u> | <u>認 列 於 損 益</u> | <u>認 列 於 其 他 綜 合 損 益</u> | <u>年 底 餘 額</u> |
|----------------|-----------------------|------------------------|--------------------------|-----------------------|
| <u>遞延所得稅資產</u> | | | | |
| 暫時性差異 | | | | |
| PEM案其他損失 | \$ 228,780,892 | (\$ 3,111,800) | \$ - | \$ 225,669,092 |
| 合約負債 | 124,058 | 2,956 | - | 127,014 |
| 其 他 | <u>61,816</u> | <u>157,832</u> | - | <u>219,648</u> |
| | <u>\$ 228,966,766</u> | (\$ <u>2,951,012</u>) | <u>\$ -</u> | <u>\$ 226,015,754</u> |
| <u>遞延所得稅負債</u> | | | | |
| 暫時性差異 | | | | |
| 確定福利退休計畫 | \$ 73,840 | \$ 18,913 | \$ 16,212 | \$ 108,965 |
| 未實現兌換利益 | <u>287,757</u> | (<u>287,757</u>) | - | - |
| | <u>\$ 361,597</u> | (\$ <u>268,844</u>) | <u>\$ 16,212</u> | <u>\$ 108,965</u> |

111 年度

| | 年 初 餘 額 | 認 列 於 損 益 | 認 列 於 其 他 綜 合 損 益 | 年 底 餘 額 |
|----------------|-----------------------|-----------------------|----------------------|-----------------------|
| <u>遞延所得稅資產</u> | | | | |
| 暫時性差異 | | | | |
| PEM 案其他損失 | \$ 234,810,692 | (\$ 6,029,800) | \$ - | \$ 228,780,892 |
| 合約負債 | 122,307 | 1,751 | - | 124,058 |
| 其 他 | 23,627 | 38,189 | - | 61,816 |
| | <u>\$ 234,956,626</u> | <u>(\$ 5,989,860)</u> | <u>\$ -</u> | <u>\$ 228,966,766</u> |
| <u>遞延所得稅負債</u> | | | | |
| 暫時性差異 | | | | |
| 確定福利退休計畫 | \$ - | \$ 19,840 | \$ 54,000 | \$ 73,840 |
| 未實現兌換利益 | - | 287,757 | - | 287,757 |
| | <u>\$ -</u> | <u>\$ 307,597</u> | <u>\$ 54,000</u> | <u>\$ 361,597</u> |

(四) 未於資產負債表中認列遞延所得稅資產之可減除暫時性差異

| | 112年12月31日 | 111年12月31日 |
|----------|-----------------------|-----------------------|
| 可減除暫時性差異 | <u>\$ 215,580,151</u> | <u>\$ 205,918,610</u> |

(五) 本公司之營利事業所得稅係與母公司華南金融控股股份有限公司採連結稅制結算申報，業經稅捐機關核定至 106 年度。

(六) 本公司合併結算申報所估列之應收(付)連結稅制撥補款明細如下：

| | 112年12月31日 | 111年12月31日 |
|----------------------|-------------------------|-------------------------|
| 應付連結稅制款(帳列其他應付款—關係人) | <u>(\$ 105,439,500)</u> | <u>(\$ 105,439,500)</u> |

本公司辦理 95 年度營利事業所得稅行政救濟上訴案關於「華南永昌證投信因承受結構債 39.5 億元所發生損失 469,549,500 元」事宜，於 109 年 7 月 23 日遭最高行政法院更審駁回後不再續行後續再審及釋憲程序。而本公司申報營利事業所得稅係採用連結稅制，由母公司華南金融控股股份有限公司向國稅局申報，本公司於 95 至 104 年間使用之抵稅權 105,968,574 元，由於上開判決駁回(即敗訴)將不再具抵稅權，故於 109 年度認列其他應付款—關係人及所得稅費用 105,968,574 元。嗣於 111 年間於核定 100 年度所得稅後以應收退稅款沖減應付連結稅制款 529,074 元。112 年度以預付所得稅沖減應付連結稅制款 8,327 元。

截至 112 年及 111 年 12 月 31 日止，考量本公司可用資金餘額後持續暫停上繳應付所得稅款。

二十、每股虧損

用以計算每股虧損之淨損及普通股加權平均股數如下：

本年度淨損

| | <u>112年度</u> | <u>111年度</u> |
|-------|----------------|----------------|
| 本年度淨損 | (\$ 9,710,354) | (\$ 3,271,669) |

股 數

單位：股

| | <u>112年度</u> | <u>111年度</u> |
|----------------------|-------------------|-------------------|
| 用以計算基本每股虧損之普通股加權平均股數 | <u>30,839,927</u> | <u>30,839,927</u> |

二一、現金流量資訊

(一) 非現金交易

本公司於 112 及 111 年度進行下列非現金交易之投資及籌資活動：

1. 本公司於 112 及 111 年度購置不動產、廠房及設備所支付之現金如下：

| | <u>112年度</u> | <u>111年度</u> |
|-------------|---------------------|---------------------|
| 不動產、廠房設備增加 | \$ 3,937,690 | \$ 1,767,926 |
| 應付設備款減少(增加) | <u>239,790</u> | (<u>239,790</u>) |
| 支付現金數 | <u>\$ 4,177,480</u> | <u>\$ 1,528,136</u> |

2. 本公司於 112 及 111 年度購置無形資產所支付之現金如下：

| | <u>112年度</u> | <u>111年度</u> |
|------------|---------------------|---------------------|
| 無形資產增加 | \$ 990,050 | \$ 1,850,000 |
| 預付設備款增加 | 6,764,300 | - |
| 應付票據減少(增加) | <u>270,831</u> | (<u>270,831</u>) |
| 支付現金數 | <u>\$ 8,025,181</u> | <u>\$ 1,579,169</u> |

3. 本公司於 98 年度經董事會代行股東會決議配發之現金股利 37,407,908 元於 112 年及 111 年 12 月 31 日尚未發放。

(二) 來自籌資活動之負債變動

112 年度

| | 112年1月1日 | 現金流量 | 非現金之變動 | | | 其他 | 112年12月31日 |
|--------|-----------------------|--------------------------|---------------------|------------------|----------------------|-----------------------|------------|
| | | | 新增租賃 | 利息費用 | 共 | | |
| 短期借款 | \$ 150,000,000 | \$ 175,000,000 | \$ - | \$ - | \$ - | \$ 325,000,000 | |
| 應付短期票券 | 149,847,338 | (149,847,338) | - | - | - | - | |
| 租賃負債 | 206,074 | (428,524) | 1,997,000 | 14,476 | (14,476) | 1,774,550 | |
| | <u>\$ 300,053,412</u> | <u>(\$ 24,724,138)</u> | <u>\$ 1,997,000</u> | <u>\$ 14,476</u> | <u>(\$ 14,476)</u> | <u>\$ 326,774,550</u> | |

111 年度

| | 111年1月1日 | 現金流量 | 非現金之變動 | | | 其他 | 111年12月31日 |
|--------|-----------------------|-----------------------|-------------------|-----------------|---------------------|-----------------------|------------|
| | | | 新增租賃 | 利息費用 | 共 | | |
| 短期借款 | \$ 150,000,000 | \$ - | \$ - | \$ - | \$ - | \$ 150,000,000 | |
| 應付短期票券 | 149,955,998 | (108,660) | - | - | - | 149,847,338 | |
| 租賃負債 | 278,120 | (319,898) | 247,852 | 4,102 | (4,102) | 206,074 | |
| | <u>\$ 300,234,118</u> | <u>(\$ 428,558)</u> | <u>\$ 247,852</u> | <u>\$ 4,102</u> | <u>(\$ 4,102)</u> | <u>\$ 300,053,412</u> | |

二二、資本風險管理

本公司進行資本管理以確保能夠於繼續經營之前提下，藉由將債務及權益餘額最適化，以使股東報酬極大化。

資本結構係由本公司之淨債務（即借款減除現金及約當現金）及權益（即股本、資本公積及保留盈餘）組成。

本公司依據主要管理階層之建議，藉由發行新股及發行新債或償付舊債等方式平衡整體資本結構。

二三、金融工具

(一) 公允價值之資訊－非按公允價值衡量之金融工具

本公司管理階層認為非按公允價值衡量之金融資產及金融負債之帳面金額趨近其公允價值。

(二) 公允價值資訊－以重複性基礎按公允價值衡量之金融工具

1. 公允價值層級

112 年 12 月 31 日

| | 第 1 等級 | 第 2 等級 | 第 3 等級 | 合 計 |
|----------------------|--------|--------|---------------|---------------|
| 透過其他綜合損益按公允價值衡量之金融資產 | | | | |
| 權益工具投資 | | | | |
| －國內未上市（櫃）股票 | \$ - | \$ - | \$ 91,414,560 | \$ 91,414,560 |

111年12月31日

| | 第 1 等 級 | 第 2 等 級 | 第 3 等 級 | 合 計 |
|----------------------|---------|---------|--------------|--------------|
| 透過其他綜合損益按公允價值衡量之金融資產 | | | | |
| 權益工具投資 | | | | |
| - 國內未上市(櫃)股票 | \$ - | \$ - | \$86,059,552 | \$86,059,552 |

112及111年度無第1等級與第2等級公允價值衡量間移轉之情形。

2. 金融工具以第3等級公允價值衡量之調節

112年度

| 金 融 資 產 | 透過其他綜合損益按公允價值衡量之權益工具 |
|--|----------------------|
| 年初餘額 | \$86,059,552 |
| 認列於其他綜合損益(透過其他綜合損益按公允價值衡量之權益工具投資未實現評價損益) | 5,355,008 |
| 年底餘額 | \$91,414,560 |

111年度

| 金 融 資 產 | 透過其他綜合損益按公允價值衡量之權益工具 |
|--|----------------------|
| 年初餘額 | \$79,977,123 |
| 認列於其他綜合損益(透過其他綜合損益按公允價值衡量之權益工具投資未實現評價損益) | 6,082,429 |
| 年底餘額 | \$86,059,552 |

3. 第3等級公允價值衡量之評價技術及輸入值

國內未上市(櫃)權益投資係採資產法，係經由評估評價標的涵蓋之個別資產及個別負債之總價值，以反映企業或業務之整體價值。

重大不可觀察輸入值如下：少數股權及流動性折減，被投資公司為政府週邊機構，少數股權權益不致於受到損失，故擬各提列10%作為折減依據。

(三) 金融工具之種類

| | <u>112年12月31日</u> | <u>111年12月31日</u> |
|----------------------------|-------------------|-------------------|
| <u>金融資產</u> | | |
| 按攤銷後成本衡量之金融資產 (註1) | \$ 438,221,323 | \$ 426,534,190 |
| 透過其他綜合損益按公允價值 衡量之權益工具投資 | 91,414,560 | 86,059,552 |
| <u>金融負債</u> | | |
| 按攤銷後成本衡量(註2) | 443,834,811 | 306,826,312 |

註1：餘額係包含現金及約當現金、應收帳款(含關係人)、其他應收款及其他非流動資產(其他應收款淨額及存出保證金)等按攤銷後成本衡量之金融資產。

註2：餘額係包含短期借款、應付短期票券、應付票據及其他應付款(不含應付股利、應付薪資及獎金、應付銷售獎金、應付退休金、應付勞健保及應付營業稅)等按攤銷後成本衡量之金融負債。

(四) 財務風險管理目的與政策

本公司主要金融工具包括現金及約當現金、權益工具投資、應收帳款、借款、租賃負債及短期票券。本公司之財務管理部門係為各業務單位提供服務，統籌協調進入國內與國際金融市場操作，藉由風險程度與廣度分析暴險之內部風險報告監督及管理本公司營運有關之財務風險。該等風險包括市場風險(包含利率風險)、信用風險及流動性風險。

1. 市場風險

本公司之營運活動使本公司承擔之主要財務風險為利率變動風險：

利率風險

本公司於資產負債表日受利率暴險之金融資產及金融負債帳面金額如下：

| | <u>112年12月31日</u> | <u>111年12月31日</u> |
|-----------|-------------------|-------------------|
| 具現金流量利率風險 | | |
| —金融資產 | \$ 48,338,076 | \$ 16,431,213 |
| —金融負債 | 325,000,000 | 299,847,338 |

敏感度分析

下列敏感度分析係依非衍生工具於資產負債表日之利率暴險而決定。對於浮動利率負債，其分析方式係假設資產負債表日流通在外之負債金額於報導期間皆流通在外。公司內部向主要管理階層報告利率時所使用之變動率為利率增加或減少 20 基點，此亦代表管理階層對利率之合理可能變動範圍之評估。

若利率增加／減少 20 基點，在所有其他變數維持不變之情況下，本公司 112 及 111 年度之稅前損益將分別減少 553,324 元及 566,832 元，主係因本公司之銀行存款及變動利率借款所產生利率風險之暴險。

2. 信用風險

信用風險係指交易對方拖欠合約義務而造成本公司財務損失之風險。截至資產負債表日，本公司可能因交易對方未履行義務造成財務損失之最大信用風險暴險主要係來自於資產負債表所認列之金融資產帳面金額。

為減輕信用風險，本公司管理階層於資產負債表日會逐一複核應收款項之可回收金額以確保無法回收之應收款項已提列適當減損損失。

3. 流動性風險

本公司係透過管理及維持足夠部位之現金及約當現金以支應公司營運並減輕現金流量波動之影響。本公司管理階層監督銀行融資額度使用狀況並確保借款合同條款之遵循。

銀行借款對本公司而言係為一項重要流動性來源。截至 112 年及 111 年 12 月 31 日止，本公司未動用之融資額度，參閱下列(2)融資額度之說明。

(1) 非衍生金融負債之流動性及利率風險表

非衍生金融負債剩餘合約到期分析係依本公司最早可能被要求還款之日期，按金融負債未折現現金流量（包含本金及估計利息）編製。因此，本公司可被要求立即還款之銀行借款，係列於下表最早之期間內，不考慮銀行立即

執行該權利之機率；其他非衍生金融負債到期分析係依照約定之還款日編製。

112年12月31日

| | 要求即付或 短於1個月 | 1~3個月 | 3個月~1年 | 1~5年 |
|---------|---------------------|-----------------------|---------------------|---------------------|
| 非衍生金融負債 | | | | |
| 無附息負債 | \$ 1,571,500 | \$ 274,118 | \$ 466,244 | \$ 3,918,850 |
| 租賃負債 | 64,000 | 128,000 | 576,000 | 1,049,000 |
| 浮動利率工具 | 92,137 | 325,000,000 | - | - |
| | <u>\$ 1,727,637</u> | <u>\$ 325,402,118</u> | <u>\$ 1,042,244</u> | <u>\$ 4,967,850</u> |

租賃負債到期分析之進一步資訊如下：

| | 短於1年 | 1~5年 |
|------|-------------------|---------------------|
| 租賃負債 | <u>\$ 768,000</u> | <u>\$ 1,049,000</u> |

111年12月31日

| | 要求即付或 短於1個月 | 1~3個月 | 3個月~1年 | 1~5年 |
|---------|---------------------|-----------------------|---------------------|-------------------|
| 非衍生金融負債 | | | | |
| 無附息負債 | \$ 1,873,316 | \$ 920,989 | \$ 4,048,231 | \$ - |
| 租賃負債 | 27,000 | 34,000 | 42,000 | 125,000 |
| 浮動利率工具 | 136,438 | 299,847,338 | - | - |
| | <u>\$ 2,036,754</u> | <u>\$ 300,802,327</u> | <u>\$ 4,090,231</u> | <u>\$ 125,000</u> |

租賃負債到期分析之進一步資訊如下：

| | 短於1年 | 1~5年 |
|------|-------------------|-------------------|
| 租賃負債 | <u>\$ 103,000</u> | <u>\$ 125,000</u> |

(2) 融資額度

| | 112年12月31日 | 111年12月31日 |
|-----------|-----------------------|-----------------------|
| 無擔保銀行借款額度 | | |
| — 已動用金額 | \$ 325,000,000 | \$ 150,000,000 |
| — 未動用金額 | <u>125,000,000</u> | <u>100,000,000</u> |
| | <u>\$ 450,000,000</u> | <u>\$ 250,000,000</u> |

二四、關係人交易

除財務報表附註十七已揭露之經理投資信託基金管理費收入外，
本公司與關係人間之重大交易彙總如下：

(一) 關係人之名稱及關係

| 關係人名稱 | 與本公司之關係 |
|--------------------------|------------|
| 本公司旗下所經理之信託基金(附註十七) | 本公司經理之信託基金 |
| 華南金融控股股份有限公司(華南金控) | 最終母公司 |
| 華南商業銀行股份有限公司(華南商業銀行) | 聯屬公司 |
| 華南永昌綜合證券股份有限公司(華南永昌證券) | 聯屬公司 |
| 華南產物保險股份有限公司(華南產物保險) | 聯屬公司 |
| 華南證券投資顧問股份有限公司(華南證券投資顧問) | 聯屬公司 |
| 華南期貨股份有限公司(華南期貨) | 聯屬公司 |

(二) 與關係人間之重大交易事項如下：

1. 現金及約當現金(活期存款及約當現金)

| 關係人類別 / 名稱 | 112年12月31日 | 111年12月31日 |
|------------|----------------------|----------------------|
| 聯屬公司 | | |
| 華南商業銀行 | <u>\$ 42,224,144</u> | <u>\$ 10,347,159</u> |

2. 應收帳款－關係人

| 關係人類別 / 名稱 | 112年12月31日 | 111年12月31日 |
|--------------|----------------------|---------------------|
| 本公司經理之信託基金 | | |
| 未來科技基金 | \$ 3,677,999 | \$ - |
| 鳳翔貨幣市場基金 | 1,862,001 | 1,217,563 |
| 永昌基金 | 1,268,324 | 1,154,064 |
| 全球投資基金 | 1,098,038 | - |
| 全球精品基金 | 911,918 | 769,104 |
| 實質豐收基金 | 246,647 | 1,089,297 |
| 低波動多重資產基金 | 906,677 | 1,051,829 |
| 多重資產入息平衡基金 | 712,922 | 737,482 |
| 中國A股基金 | 637,354 | 776,016 |
| 麒麟貨幣市場基金 | 587,417 | 750,989 |
| 全球碳中和趨勢指數基金 | 111,867 | 711,850 |
| 本公司經理之其他信託基金 | 875,846 | 1,098,776 |
| 聯屬公司 | | |
| 華南產物保險 | 79,508 | - |
| 華南商業銀行 | 101,890 | - |
| | <u>\$ 13,078,408</u> | <u>\$ 9,356,970</u> |

3. 其他應付款－關係人

| 關係人類別 / 名稱 | 112年12月31日 | 111年12月31日 |
|-------------|-----------------------|-----------------------|
| 最終母公司 | | |
| 華南金控 | | |
| (應付連結稅制款) | \$ 105,431,173 | \$ 105,439,500 |
| 華南金控 (應付股利) | <u>37,407,908</u> | <u>37,407,908</u> |
| | <u>\$ 142,839,081</u> | <u>\$ 142,847,408</u> |

另本公司分別於 112 年 1 月及 111 年 1 月經華南金控同意暫緩給付現金股利及暫緩上繳 109 年度因判決確定而認列之應付連結稅制款。

4. 營業收入－管理費收入

| 關係人類別 / 名稱 | 112年度 | 111年度 |
|------------|---------------------|-------------------|
| 聯屬公司 | <u>\$ 1,479,340</u> | <u>\$ 370,582</u> |

5. 其他關係人交易事項

| 關係人類別 / 名稱 | 112年度 | 111年度 |
|-----------------------|----------------------|----------------------|
| <u>銷售費用 (帳列營業費用)</u> | | |
| 聯屬公司 | | |
| 華南商業銀行 | \$ 13,523,370 | \$ 8,983,477 |
| 華南永昌證券 | 3,371,931 | 2,605,988 |
| 其他 | <u>688,869</u> | <u>551,438</u> |
| | <u>\$ 17,584,170</u> | <u>\$ 12,140,903</u> |
| <u>專業服務費 (帳列營業費用)</u> | | |
| 聯屬公司 | | |
| 華南證券投資顧問 | \$ 1,200,000 | \$ 1,200,000 |
| 其他 | <u>-</u> | <u>100,000</u> |
| | <u>\$ 1,200,000</u> | <u>\$ 1,300,000</u> |
| <u>保險費 (帳列營業費用)</u> | | |
| 聯屬公司 | | |
| 華南產物保險 | <u>\$ 5,619</u> | <u>\$ 19,739</u> |

(三) 主要管理階層薪酬

| | 112年度 | 111年度 |
|--------|----------------------|----------------------|
| 短期員工福利 | <u>\$ 11,959,600</u> | <u>\$ 10,594,917</u> |

董事及其他主要管理階層之薪酬係由敘薪及相關獎金辦法及市場趨勢決定。

二五、部門資訊

提供給主要營運決策者用以分配資源及評量部門績效之資訊，著重於每一交付或提供之產品或勞務之種類。本公司 112 及 111 年度主要係經理旗下基金管理收入，其勞務具相關性且屬同一重要營運部門，故無部門資訊揭露之適用。

二六、其 他

依金管會金管證投字第 1070328855 號函之規定，本公司 112 及 111 年度皆無聘任自本公司或其他關係企業退休之董事長及總經理回任顧問之情形。

§重要會計項目明細表目錄§

| 項 | 目 | 編 號 / 索 引 |
|----------------------|---|-----------|
| 資產、負債及權益項目明細表 | | |
| 現金及約當現金明細表 | | 附註六 |
| 應收帳款及應收帳款－關係人明細表 | | 明細表一 |
| 其他應收款明細表 | | 附註八 |
| 其他流動資產明細表 | | 附註十二 |
| 透過其他綜合損益按公允價值衡量之金融資產 | | 明細表二 |
| －非流動變動明細表 | | |
| 不動產、廠房及設備成本變動明細表 | | 附註九 |
| 不動產、廠房及設備累計折舊變動明細表 | | 附註九 |
| 使用權資產成本變動明細表 | | 明細表三 |
| 使用權資產累計折舊變動明細表 | | 明細表三 |
| 無形資產變動明細表 | | 附註十一 |
| 無形資產累計攤銷變動明細表 | | 附註十一 |
| 遞延所得稅資產明細表 | | 附註十九 |
| 其他非流動資產明細表 | | 附註十二 |
| 短期借款明細表 | | 明細表四 |
| 應付短期票券明細表 | | 附註十三 |
| 其他應付款及其他應付款－關係人明細表 | | 附註十四及二四 |
| 其他流動負債明細表 | | 明細表五 |
| 損益項目明細表 | | |
| 營業收入明細表 | | 附註十七 |
| 財務成本明細表 | | 附註十八 |
| 營業費用明細表 | | 明細表六 |
| 本期發生之員工福利、折舊、折耗及攤銷費用 | | 明細表七 |
| 功能別彙總表 | | |

華南永昌證券投資信託股份有限公司
 應收帳款及應收帳款－關係人明細表
 民國 112 年 12 月 31 日

明細表一

單位：新台幣元

| 項 | 目 | 金 | 額 |
|------------|---|----|---------------------|
| 應收帳款 | | \$ | <u>862,823</u> |
| 應收帳款－關係人 | | | |
| 管理費收入 | | | |
| 未來科技基金 | | \$ | 3,677,999 |
| 鳳翔貨幣市場基金 | | | 1,862,001 |
| 永昌基金 | | | 1,268,324 |
| 全球投資基金 | | | 1,098,038 |
| 全球精品基金 | | | 911,918 |
| 低波動多重資產基金 | | | 906,677 |
| 多重資產入息平衡基金 | | | 712,922 |
| 其他關係人(註) | | | <u>2,640,529</u> |
| | | | <u>\$13,078,408</u> |

註：各項餘額皆未超過本項目餘額之 5%。

華南永昌證券投資信託股份有限公司
透過其他綜合損益按公允價值衡量之金融資產－非流動變動明細表
民國 112 年度

明細表二

單位：新台幣元、股

| 項 目 | 期 初 股 數 | 金 允 公 允 價 值 | 本 期 增 加 金 額 (註) | 本 期 減 少 金 額 (註) | 期 末 股 數 | 金 允 公 允 價 值 | 累 計 減 損 | 提 供 擔 保 或 質 押 情 形 |
|---------------|------------------|----------------------------|-----------------------------------|-----------------------------------|------------------|----------------------------|------------------|---|
| 臺灣期貨交易所股份有限公司 | 1,675,250 | \$83,913,273 | \$ 5,197,295 | - | 1,909,785 | \$89,110,568 | 不適用 | 無 |
| 基富通證券股份有限公司 | 171,428 | 2,146,279 | 157,713 | - | 171,428 | 2,303,992 | 不適用 | 無 |
| | | \$86,059,552 | \$ 5,355,008 | - | 2,081,213 | \$91,414,560 | | |

註：本期變動金額係期末依資產法衡量其公允價值，公允價值變動列入透過其他綜合損益按公允價值衡量之金融資產在未實現評價損益。

華南永昌證券投資信託股份有限公司
 使用權資產暨累計折舊變動明細表
 民國 112 年 1 月 1 日至 12 月 31 日

明細表三

單位：新台幣元

| 項 目 | 年 初 餘 額 | 本 年 增 加 | 本 年 減 少 | 年 底 餘 額 |
|-----------|-------------------|---------------------|-------------|---------------------|
| 使用權資產成本 | | | | |
| 土 地 | \$ 247,852 | \$ 244,690 | \$ - | \$ 492,542 |
| 運輸設備 | <u>474,642</u> | <u>1,752,310</u> | <u>-</u> | <u>2,226,952</u> |
| 小 計 | <u>722,494</u> | <u>1,997,000</u> | <u>-</u> | <u>2,719,494</u> |
| 使用權資產累計折舊 | | | | |
| 土 地 | 82,620 | 109,808 | - | 192,428 |
| 運輸設備 | <u>435,094</u> | <u>297,506</u> | <u>-</u> | <u>732,600</u> |
| 小 計 | <u>517,714</u> | <u>407,314</u> | <u>-</u> | <u>925,028</u> |
| 使用權資產淨值 | <u>\$ 204,780</u> | <u>\$ 1,589,686</u> | <u>\$ -</u> | <u>\$ 1,794,466</u> |

華南永昌證券投資信託股份有限公司

短期借款明細表

民國 112 年 12 月 31 日

明細表四

單位：新台幣元

| 借 款 種 類 | 債 權 人 | 期 末 餘 額 | 契 約 期 限 | 利 率 區 間 % | 融 資 額 度 | 抵 押 或 擔 保 |
|---------|-------|-----------------------|---------------------|-----------|-----------------------|-----------|
| 信用借款 | | | | | | |
| 彰化商業銀行 | | \$ 150,000,000 | 112/11/28~113/02/22 | 1.90% | \$ 200,000,000 | 無 |
| 第一商業銀行 | | <u>175,000,000</u> | 112/11/24~113/02/22 | 1.90% | <u>200,000,000</u> | 無 |
| | | <u>\$ 325,000,000</u> | | | <u>\$ 400,000,000</u> | |

華南永昌證券投資信託股份有限公司

其他流動負債明細表

民國 112 年 12 月 31 日

明細表五

單位：新台幣元

| 項 | 目 | 摘 | 要 | 金 | 額 |
|------|---|------------------|---|---------------------|---|
| 暫收款 | | 主係暫收 PEM 案資產之匯入款 | | \$12,113,055 | |
| 代收款項 | | 代扣所得稅等 | | <u>183,171</u> | |
| | | | | <u>\$12,296,226</u> | |

華南永昌證券投資信託股份有限公司

營業費用明細表

民國 112 年度

明細表六

單位：新台幣元

| 項 | 目 | 金 | 額 |
|--------------|---|----|----------------------|
| 薪資及獎金(含董事酬金) | | \$ | 67,260,928 |
| 銷售費用 | | | 28,252,801 |
| 其他(註) | | | 46,516,119 |
| | | | <u>\$142,029,848</u> |

註：各項餘額皆未超過本項目餘額之 5%。

華南永昌證券投資信託股份有限公司

本期發生之員工福利、折舊及攤銷費用功能別彙總表

民國 112 年及 111 年 1 月 1 日至 12 月 31 日

明細表七

單位：新台幣元

| | 112 年度 | | 111 年度 | | 計 |
|----------|-------------|----------------------|-------------|----------------------|----------------------|
| | 屬於營業成本者 | 屬於營業費用者 | 屬於營業成本者 | 屬於營業費用者 | |
| 員工福利費用 | | | | | |
| 薪資費用 | \$ - | \$ 66,118,928 | \$ - | \$ 62,761,217 | \$ 62,761,217 |
| 勞健保費用 | - | 5,885,762 | - | 5,501,602 | 5,501,602 |
| 退休金費用 | - | 3,137,938 | - | 3,101,295 | 3,101,295 |
| 董事酬金 | - | 1,142,000 | - | 831,591 | 831,591 |
| 其他員工福利費用 | - | 2,072,514 | - | 2,138,561 | 2,138,561 |
| | <u>\$ -</u> | <u>\$ 78,357,142</u> | <u>\$ -</u> | <u>\$ 74,334,266</u> | <u>\$ 74,334,266</u> |
| 折舊費用 | \$ - | \$ 2,626,625 | \$ - | \$ 2,401,152 | \$ 2,401,152 |
| 攤銷費用 | \$ - | \$ 1,146,826 | \$ - | \$ 2,574,754 | \$ 2,574,754 |

註：本年度及前一年度之員工人數皆為 69 人，其中未兼任員工之董事人數皆為 6 人。

華南永昌證券投資信託股份有限公司

會計師重要查核說明

民國112年度

華南永昌證券投資信託股份有限公司

會計師重要查核說明

民國 112 年度

華南永昌證券投資信託股份有限公司 112 年 12 月 31 日之資產負債表及 112 年度之綜合損益表、權益變動表及現金流量表，業經本會計師依照「會計師查核簽證財務報表規則」及審計準則之規定，予以查核竣事。

本會計師依照審計準則之規定，於必要之範圍內，研究及評估該公司內部會計控制制度之可信賴程度，藉以釐訂查核程序、抽查時間及範圍，俾對該公司財務報表是否允當表達其財務狀況及經營結果表示意見，惟上述內部控制制度之研究及評估，係以抽查方式辦理，無法保證所有該制度之缺失必能於研究及評估時全部發現。本會計師於上述之抽查過程中，並未發現該公司之內部會計控制制度有足以影響財務報表表達之重大缺失。

茲再就重要查核事項說明如下：

一、內部控制制度

(一) 內部控制制度實施之說明

1. 公司訂有組織系統，權責劃分明確，其總帳、日記帳及各項明細帳等帳務處理均採用電腦處理，並訂有書面作業程序。
2. 公司訂有財務及會計人員任用資格條件及任免、交接代理之程序，對於財務、會計人員之異動並依程序辦理。
3. 對各交易事項均經適當之授權、核准、執行及記錄，並由不同人員或部門負責，以達到相互牽制之效果。
4. 對有實物之資產，例如現金、存摺、定期存單、有價證券、各類票券及債券、投資、不動產、廠房及設備、重要印鑑及空白支票除有專人負責記錄、保管外，並定期實施盤點。

(二) 內部控制制度遵循之調查與評估

本事務所依審計準則第 315 號與「會計師查核簽證財務報表規則」之規定，就委任公司現行作業狀況，進行必要之調查、瞭解與評估。

本所審計人員為瞭解委任公司現行各項會計作業狀況，除詢問委任公司各項相關作業人員外並參閱內部會計制度之規定如組織規章及作業流程等文件，就各項交易執行、處理情況，實施簡易測試、觀察或抽驗，有關抽查情形與結論均已作成記錄。

經本所就與會計資訊有關之現行作業程序，擇要予以評估，尚足以維持一定之控制程序；此外，經由查核結果得知其遵行情形尚屬良好，故會計資訊尚足以維持相當程度之可靠性與完整性。

二、有價證券之觀察盤點情形

本會計師業於 113 年 1 月 11 日派員會同主辦人員盤點各項有價證券，經盤點後並與 112 年 12 月 31 日之帳載記錄核對，自 112 年 12 月 31 日至 113 年 1 月 11 日間無異動情形。

三、函證情形

| 科目 | 函證比率 % | 回函比率 % | 說明 |
|------------------------------|--------|--------|-----|
| 銀行存款 | 100% | 100% | 均相符 |
| 透過其他綜合損益按公允價值 衡量之金融資產—非流動 | 100% | 100% | 均相符 |

四、被查核事業有無將資金貸與股東或他人之說明

經查核 112 年度相關帳冊憑證，並未發現華南永昌證券投資信託股份有限公司有違反資金貸與他人作業程序而將資金貸與股東或他人之情事。

五、重大財務比率變動說明

委任公司營業淨損率較上期變動達 20% 以上，主係本期新增經理之基金，致管理費收入增加所致。

六、其他項目重大變動說明

(一) 其他資產之各項前後期變動達百分之五十以上，且其變動金額達新台幣一仟萬元以上者：無。

(二) 營業外收支之各項目前後期變動達百分之五十以上，且變動金額達一仟萬元以上者：

其他利益及損失前後期變動達 50% 以上，主係委任公司分別於 112 年及 111 年度評估其他應收款－非流動之保單資產價值及匯率變動等影響，並分別迴轉備抵損失 15,559,000 元及 30,149,000 元，請參閱附註十二。

七、金管會前一年度通知財務報表應調整改進之辦理情形：無。

勤業眾信聯合會計師事務所

會計師 李 穗 青



中 華 民 國 113 年 2 月 21 日