

## 國泰四年到期成熟市場投資等級債券證券投資信託基金

**(本基金有一定比重得投資於非投資等級之高風險債券且配息來源可能為本金)**

### 公開說明書

- 一、基金名稱：國泰四年到期成熟市場投資等級債券證券投資信託基金**(本基金有一定比重得投資於非投資等級之高風險債券且配息來源可能為本金)** (以下簡稱「本基金」)
- 二、基金種類：海外債券基金
- 三、基本投資方針：請參閱本公開說明書第 3 頁
- 四、基金型態：開放式基金
- 五、投資地區：中華民國境內及境外
- 六、計價幣別：以新臺幣或美元做為計價貨幣，所有申購及買回價金之收付均以所申購受益權單位之計價貨幣為之
- 七、本次發行總面額：  
首次淨發行總面額最高為等值新臺幣 200 億元，包含：
  - (一) 新臺幣計價受益權單位：首次淨發行總面額最高為新臺幣 100 億元
  - (二) 外幣計價受益權單位：首次淨發行總面額最高為等值新臺幣 100 億元
- 八、本次發行受益權單位數：
  - (一) 新臺幣計價受益權單位：淨發行受益權單位總數最高為 10 億個基準受益權單位
  - (二) 外幣計價受益權單位(美元計價受益權單位)：淨發行受益權單位總數最高為 10 億個基準受益權單位
- 九、保證機構名稱：本基金非「保本型基金」無需保證機構
- 十、經理公司名稱：國泰證券投資信託股份有限公司

#### 其他注意事項

1. 本基金經金融監督管理委員會 (以下簡稱金管會) 同意生效，惟不表示絕無風險。由於非投資等級債券之信用評等未達投資等級或未經信用評等，且對利率變動的敏感度甚高，故本基金可能會因利率上升、市場流動性下降，或債券發行機構違約不支付本金、利息或破產而蒙受虧損。本基金不適合無法承擔相關風險之投資人。經理公司以往之經理績效不保證本基金之最低投資收益；經理公司除盡善良管理人之注意義務外，不負責本基金之盈虧，亦不保證最低之收益。
2. 本基金之投資風險包括但不限於下列內容，投資人交易前應詳閱本基金公開說明書並確定已充分瞭解本基金之風險及特性。有關本基金運用限制及投資風險之揭露請詳見第 20~22 頁及第 24~30 頁。

#### 主要投資風險摘要：

- (1) 根據本基金之投資策略與投資特色，本基金適合追求低風險、低報酬及目標期間(四年期)穩健績效之投資人，投資人宜斟酌個人之風險承擔能力及資金之可運用期間

長短後辦理投資。投資人投資以非投資等級債券為訴求之基金不宜占其投資組合過高之比重。

- (2) 債券發行人違約之信用風險：投資之債券若出現違約，可能面臨發行公司無法償付債券本息之信用風險。本基金可依市場狀況投資於非投資等級債券，此類債券信用評等投資等級較低，甚至未經信用評等，證券價格亦因發行人實際與預期盈餘、管理階層變動、併購或因政治、經濟不穩定而增加其無法償付本金及利息的信用風險，特別是在於經濟景氣衰退期間，稍有不利消息，此類證券價格的波動可能較為劇烈。
  - (3) 本基金可投資於符合美國 **Rule144A** 規定之債券，該類債券屬於私募性質，較可能發生流動性不足，財務訊息揭露不完整或因價格不透明導致波動性較大的風險。
  - (4) 本基金包含新臺幣、美元計價級別，如投資人以其他非本基金計價幣別之貨幣換匯後投資本基金者，須自行承擔匯率變動之風險。當新臺幣、美元相對其他貨幣貶值時，將產生匯兌損失。另，因投資人與銀行外匯交易有買價與賣價之差異，投資人進行換匯時將承擔買賣價差，此價差依各銀行報價而定。此外，投資人尚須承擔匯款費用，且外幣匯款費用可能高於臺幣匯款費用。投資人亦須留意外幣匯款到達時點可能因受款行作業時間而遞延。
3. 本基金期滿即信託契約終止時，經理公司將根據屆時淨資產價值進行償付，本基金非為保本型或保證型投資策略，本基金非定存之替代品，亦不保證投資收益率與本金之全額返還。投資組合之持債在無信用風險發生的情況下，隨著愈接近到期日，市場價格將愈接近債券面額，惟本基金仍可能存在違約風險與價格損失風險。
  4. 投資人應特別留意，經理公司得於本基金募集期間視基金達首次最低淨發行總面額之情形而決定是否再繼續受理投資人申購。本基金成立日之次一營業日起即不再接受受益權單位之申購，本基金自成立之日起屆滿 **90** 日後，得於每營業日提出買回申請，惟基金未到期前申請買回，將收取提前買回費用 **2%**並歸入基金資產，以維護既有投資人利益。本基金不建議投資人從事短線交易並鼓勵投資人持有至基金到期。
  5. 本基金屆滿 **3** 年後，經理公司得依其專業判斷，於本基金持有之債券到期後，投資短天期債券（含短天期公債），不受信託契約第 **14** 條第 **1** 項第 **4** 款所訂「投資於成熟市場投資等級債券總金額不得低於本基金淨資產價值之 **70%**（含）」之限制。所謂「短天期債券」係指剩餘到期年限在 **3** 年（含）以內之債券。
  6. 本基金 **B** 類型受益權單位配息前未先扣除應負擔之相關費用，基金的配息可能由基金的收益或本金中支付。任何涉及由本金支出的部份，可能導致原始投資金額減損。本基金 **B** 類型受益權單位配息組成項目相關資料(將)揭露於國泰投信網站。
  7. 本公開說明書所載之金融商品或服務並無受存款保險、保險安定基金或其他相關保障機制之保障，投資人須自負盈虧。基金投資可能產生的最大損失為全部本金。
  8. 本公開說明書之內容如有虛偽或隱匿之情事者，應由本證券投資信託事業及負責人與其他曾在公開說明書上簽章者依法負責。
  9. 查詢本公開說明書網址
    - (1)國泰投信網站：[www.cathayholdings.com/funds](http://www.cathayholdings.com/funds)
    - (2)公開資訊觀測站：[mops.twse.com.tw](http://mops.twse.com.tw)

**封裏****經理公司：國泰證券投資信託股份有限公司**

地址/ 台北總公司：台北市大安區敦化南路二段 39 號 6 樓 / (02)2700-8399

電話 新竹分公司：新竹縣竹北市三民路 133 號 6 樓 / (03)553-0339

台中分公司：台中市進化路 581 之 7 號 8 樓 / (04)2234-1269

高雄分公司：高雄市中華三路 148 號 14 樓 / (07)285-1269

網址 [www.cathayholdings.com/funds](http://www.cathayholdings.com/funds)

發言人 吳惠君

職稱 資深副總經理

電話 (02)2700-8399

Email [pr@cathaysite.com.tw](mailto:pr@cathaysite.com.tw)

**基金保管機構：中國信託商業銀行股份有限公司**

地址 台北市南港區經貿二路 168 號

網址 [www.ctbcbank.com](http://www.ctbcbank.com)

電話 (02)3327-7777

**受託管理機構 (無)****國外投資顧問公司：霸菱有限責任公司(Barings LLC)**

地址 300 South Tryon Street Suite 2500 Charlotte, NC 28202, USA

網址 [www.barings.com](http://www.barings.com)

電話 +1 (704) 805-7200

**國外受託保管機構：花旗銀行 Citibank, N.A.**

地址 50/F., Champion Tower, 3 Garden Road, Central, Hong Kong

網址 <http://www.citibank.com.hk>

電話 +852 2868 8888

**保證機構 (無)****受益憑證簽證機構 (無)****受益憑證事務代理機構：國泰證券投資信託股份有限公司**

地址 台北市大安區敦化南路二段 39 號 6 樓

網址 [www.cathayholdings.com/funds](http://www.cathayholdings.com/funds)

電話 (02)2700-8399

**基金財務報告簽證會計師：蔡侑玲會計師**

事務所 勤業眾信聯合會計師事務所

地址 台北市信義區松仁路 100 號 20 樓

網址 [www.deloitte.com.tw](http://www.deloitte.com.tw)

電話 (02) 2725 - 9988

**本基金信用評等機構 (無)****公開說明書分送計畫**

陳列處所 基金經理公司 - 國泰投信

基金保管機構 - 中國信託商業銀行

本基金銷售機構 (請參閱本公開說明書第 83 頁)

索取方法 投資人可前往陳列處所索取、電洽國泰投信索取或連線至國泰投信

([www.cathayholdings.com/funds](http://www.cathayholdings.com/funds))、公開資訊觀測站網站([mops.twse.com.tw](http://mops.twse.com.tw))下載

分送方式 向經理公司索取者，經理公司將採郵寄或以電子郵件傳輸方式分送投資人

**基金或服務所生紛爭之處理及申訴管道**

基金交易所生紛爭，投資人應先向本公司提出申訴，投資人不接受處理結果者、得向中華民國證券投資信託暨顧問商業同業公會或財團法人金融消費評議中心提出申訴。

本公司客服專線：(02)7713-3000、中華民國證券投資信託暨顧問商業同業公會電話：(02)2581-7288、財團法人金融消費評議中心電話：0800-789-885，網址：<https://www.foi.org.tw>。

<b>【基金概況】</b> .....	<b>1</b>
(一) 基金簡介 .....	1
(二) 基金性質 .....	13
(三) 經理公司、基金保管機構及基金保證機構之職責 .....	14
(四) 基金投資 .....	17
<b>(五) 投資風險揭露</b> .....	<b>24</b>
(六) 收益分配 .....	30
(七) 申購受益憑證 .....	33
(八) 買回受益憑證 .....	35
(九) 受益人之權利及費用負擔 .....	38
(十) 基金之資訊揭露 .....	41
(十一) 基金運用狀況 .....	43
<b>【證券投資信託契約主要內容】</b> .....	<b>44</b>
(一) 基金名稱、經理公司名稱、基金保管機構名稱及基金存續期間 .....	44
(二) 基金發行總面額及受益權單位總數 .....	44
(三) 受益憑證之發行及簽證 .....	44
(四) 受益權單位之申購 .....	44
(五) 基金之成立與不成立 .....	46
(六) 受益憑證之上市及終止上市（無） .....	46
(七) 基金之資產 .....	47
(八) 基金應負擔之費用 .....	47
(九) 受益人之權利、義務與責任 .....	48
(十) 經理公司之權利、義務與責任 .....	48
(十一) 基金保管機構之權利、義務與責任 .....	48
(十二) 運用基金投資證券之基本方針及範圍 .....	48
(十三) 收益分配 .....	48
(十四) 受益憑證之買回 .....	49
(十五) 基金淨資產價值及受益權單位淨資產價值之計算 .....	49
(十六) 經理公司之更換 .....	51
(十七) 基金保管機構之更換 .....	52
(十八) 證券投資信託契約之終止及本基金之不再存續 .....	52
(十九) 證券投資信託契約到期之處理程序 .....	53
(二十) 本基金之清算 .....	53
(二十一) 受益人名簿 .....	54
(二十二) 受益人會議 .....	54
(二十三) 通知及公告 .....	55
(二十四) 證券投資信託契約之修訂 .....	55

<b>【經理公司概况】</b> .....	<b>56</b>
(一) 公司簡介.....	56
(二) 公司組織.....	62
(三) 利害關係公司揭露.....	73
(四) 營運情形.....	76
(五) 受處罰之情形.....	82
(六) 訴訟或非訴訟事件.....	82
<b>【受益憑證銷售及買回機構之名稱、地址及電話】</b> .....	<b>83</b>
<b>【特別記載事項】</b> .....	<b>84</b>
證券投資信託事業遵守中華民國證券投資信託暨顧問商業同業公會會員自律公約聲明書 .....	84
經理公司內部控制制度聲明書 .....	85
經理公司公司治理運作情形.....	87
本基金信託契約與契約範本條文對照表.....	105
基金投資國外地區者應刊印事項 .....	141
證券資信託基金資產價值之計算標準 .....	144
證券投資信託基金淨資產價值計算之可容忍偏差率標準及處理作業辦法.....	149
問題公司債處理規則 .....	151
經理公司之基金評價政策與基金評價委員會運作機制 .....	154

## 【基金概況】

### (一) 基金簡介

#### 1. 發行總面額

本基金首次淨發行總面額最高為等值新臺幣 200 億元，最低為等值新臺幣 10 億元，其中：

- (1) 新臺幣計價受益權單位(含新臺幣計價 A 類型受益權單位、新臺幣計價 B 類型受益權單位)：首次淨發行總面額最高為新臺幣 100 億元。
- (2) 外幣計價受益權單位(含美元計價 A 類型受益權單位、美元計價 B 類型受益權單位)：首次淨發行總面額最高為等值新臺幣 100 億元。

#### 2. 受益權單位總數

基準受益權單位之定義、受益權單位總數及各類型受益權單位與基準受益權單位之換算比率如下：

- (1) 基準受益權單位：指用以換算各類型受益權單位及計算本基金總受益權單位數之依據，本基金基準受益權單位為新臺幣計價受益權單位。本基金基準貨幣為新臺幣。
- (2) 本基金受益權單位總數為
  - 1) 新臺幣計價受益權單位：淨發行受益權單位總數為 10 億個基準受益權單位；
  - 2) 外幣計價受益權單位：淨發行受益權單位總數為 10 億個基準受益權單位。
- (3) 各類型受益權單位與基準受益權單位之換算比率：

受益權單位類別名稱	與基準受益權單位之換算比率
新臺幣計價受益權單位	1 : 1
美元計價受益權單位	1 : 30.42

【註】新臺幣計價受益權單位與基準受益權單位之換算比率為 1:1；外幣計價受益權單位與基準受益權單位之換算比率，以該外幣計價受益權單位面額按信託契約第 31 條第 2 項規定所取得之本基金成立日前一營業日該計價貨幣與新臺幣之收盤匯率換算為新臺幣(基準貨幣)後，除以基準受益權單位面額得出，以四捨五入計算至小數點第 2 位。

#### 3. 每受益權單位面額/發行價格

- (1) 新臺幣計價受益權單位之每受益權單位面額為新臺幣 10 元；
- (2) 美元計價受益權單位之每受益權單位面額為美元 10 元。

#### 4. 得否追加發行

本基金成立日之次一營業日起即不再接受受益權單位之申購，故無追加募集之規定。

#### 5. 成立條件

- (1) 本基金之成立條件，為依信託契約第 3 條第 3 項之規定，於開始募集日起 30 天內募足各類型受益權單位合計最低淨發行總面額等值新臺幣 10 億元整。

- (2) 本基金符合成立條件時，經理公司應即向金管會報備，經金管會核備後始得成立。
- (3) 本基金成立日為 112 年 2 月 23 日。

#### 6. 預定發行日期

- (1) 本基金受益憑證發行日至遲不得超過自本基金成立日起算 30 日。
- (2) 受益憑證發行日為 112 年 3 月 1 日。

#### 7. 存續期間

本基金之存續期間為自成立日之次一營業日起至屆滿 4 年之到期日當日；本基金存續期間屆滿或有信託契約應終止情事時，信託契約即為終止。

#### 8. 投資地區及標的

- (1) 目前可投資國家或地區為：中華民國、英國、美國、澳洲、奧地利、比利時、加拿大、賽普勒斯、捷克、丹麥、愛沙尼亞、芬蘭、法國、德國、希臘、香港、冰島、愛爾蘭、以色列、義大利、日本、韓國、拉脫維亞、立陶宛、盧森堡、澳門、馬爾他、荷蘭、紐西蘭、挪威、葡萄牙、波多黎各、聖馬利諾、新加坡、斯洛伐克共和國、斯洛維尼亞、西班牙、瑞典、瑞士等「成熟市場」國家或地區，以及開曼群島、英屬維京群島、百慕達、澤西島及根西島等國際金融中心國家。

#### (2) 投資標的：

##### 1) 中華民國之有價證券：

中華民國境內之政府公債、公司債（含無擔保公司債、次順位公司債、承銷中之公司債）、轉換公司債、交換公司債、附認股權公司債、金融債券（含次順位金融債券）、依金融資產證券化條例公開招募之受益證券或資產基礎證券、依不動產證券化條例募集之不動產資產信託受益證券、經金管會核准於國內募集發行之國際金融組織債券、債券型基金（含固定收益型基金）及貨幣市場型基金受益憑證（含 ETF、槓桿型 ETF、反向型 ETF）。

##### 2) 外國之有價證券：

- A、在中華民國境外之國家或地區進行交易，並由外國國家或地區或機構所保證、發行、承銷或註冊掛牌之債券（含政府公債、公司債、次順位公司債、轉換公司債、交換公司債、附認股權公司債、金融債券、次順位金融債券、金融資產證券化之受益證券或資產基礎證券、不動產資產信託受益證券、由金融機構所發行具損失吸收能力之債券（含應急可轉換債券(Contingent Convertible Bond，下稱 CoCo Bond) 及具總損失吸收能力(Total Loss-Absorbing Capacity，下稱 TLAC) 債券）及符合美國 Rule 144A 規定之債券）及本國企業赴海外發行之公司債。
- B、經金管會核准或生效得募集及銷售之外國基金管理機構所發行或經理之債券型（含固定收益型）及貨幣市場型境外基金；於外國證券集中交易市場及經金管會核准之店頭市場交易之封閉式債券型及貨幣市場型基金受益憑證、基金股份、投資單位及追蹤、模擬或複製標的指數表現之 ETF（含槓桿型 ETF、反向



型 ETF )。

#### 9. 基本投資方針及範圍簡述

經理公司應以分散風險、確保基金安全，並獲取投資利得及收益為目標。以誠信原則及專業經營方式，將本基金投資於中華民國及外國之有價證券。並依下列規範進行投資：

(1) 原則上，本基金自成立日起屆滿 3 個月後，整體債券投資組合之加權平均存續期間應在 1 年以上 ( 含 )。惟因本基金有約定到期日，且為符合投資策略所需，故於基金到期日前之 2 年內或信託契約終止前 1 個月者，不在此限。

(2) 原則上，本基金自成立日起屆滿 6 個月後，應符合下列投資比例之限制：

1) 投資於「成熟市場投資等級債券」之總金額不得低於本基金淨資產價值之 70%( 含 )；前述「成熟市場」係採行國際貨幣基金組織 ( IMF ) 對發達經濟體 ( **Advanced Economies** ) 的定義，係指擁有高水平的人均收入、多樣化的出口基礎以及高度融入全球金融體系的國家或地區。「成熟市場」國家或地區，詳如最新公開說明書；前述「成熟市場投資等級債券」係指符合金管會所訂外國債券信用評等等級規定且符合下列任一條件者：

- A. 在成熟市場國家或地區交易，或由成熟市場國家或地區或機構所保證或發行之債券；或
- B. 依據彭博 ( **Bloomberg** ) 資訊系統顯示，該債券之涉險國家 ( **country of risk** ) 為成熟市場之國家或地區者。

■ 前述「成熟市場」之國家或地區為：

中華民國、英國、美國、澳洲、奧地利、比利時、加拿大、賽普勒斯、捷克、丹麥、愛沙尼亞、芬蘭、法國、德國、希臘、香港、冰島、愛爾蘭、以色列、義大利、日本、韓國、拉脫維亞、立陶宛、盧森堡、澳門、馬爾他、荷蘭、紐西蘭、挪威、葡萄牙、波多黎各、聖馬利諾、新加坡、斯洛伐克共和國、斯洛維尼亞、西班牙、瑞典及瑞士。

2) 於本基金成立日起屆滿 3 年後，經理公司得依其專業判斷，於本基金持有之債券到期後，投資短天期債券 ( 含短天期公債 )，且不受前述 1 ) 所訂投資比例限制；惟資產保持之最高流動比率仍不得超過本基金資產總額 50%。

3) 本基金投資於「由金融機構發行具損失吸收能力之債券」之投資總金額不得超過本基金淨資產價值之 30% ( 不含 )，並應符合經金管會規定之信用評等機構評定達一定等級以上，詳如最新公開說明書。如有關法令或相關規定修正者，從其規定。

■ 前述所稱「金管會規定之信用評等機構評定達一定等級以上」如下，如有關法令或相關規定修正者，從其規定：

- A. 經 **S&P Global Ratings** 評定，發行評等達 **BB** 級 ( 含 ) 以上。
- B. 經 **Moody 's Investors Service** 評定，發行評等達 **Ba2** 級 ( 含 ) 以上。
- C. 經 **Fitch Ratings Ltd**，評定，發行評等達 **BB** 級 ( 含 ) 以上。
- D. 經中華信用評等股份有限公司評定，發行評等達 **tw BB** 級 ( 含 ) 以上。
- E. 經澳洲商惠譽國際信用評等股份有限公司台灣分公司評定，發行評等達

BB ( tw ) 級 ( 含 ) 以上。

- 4) 本基金投資於「非投資等級債券」之投資總金額不得超過本基金淨資產價值之 20% ( 含 )。所謂「非投資等級債券」係指未達金管會規定之信用評等等級或未經評等之外國債券。金管會所規定之信用評等機構評定等級詳如最新公開說明書。如有關法令或相關規定修正者，從其規定。
- 5) 前述所稱「非投資等級債券」係指下列債券，如有關法令或相關規定修正者，從其規定：
- A. 中央政府債券：發行國家主權評等未達金管會所規定之信用評等機構評定等級。
  - B. 前述 A 以外之債券：該債券之債務發行評等未達金管會所規定之信用評等等級或未經信用評等機構評等。但轉換公司債、未經信用評等機構評等之債券，其債券保證人之長期債務信用評等符合金管會所規定之信用評等機構評定達一定等級以上或其屬具優先受償順位債券且債券發行人之長期債務信用評等符合金管會所規定之信用評等機構評定達一定等級以上者，不在此限。
  - C. 金融資產證券化之受益證券或資產基礎證券、不動產資產信託受益證券 ( REATs )：該受益證券或基礎證券之債務發行評等未達金管會所規定之信用評等機構評定等級或未經信用評等機構評等。
- 前述所稱「金管會規定之信用評等等級」如下，如有關法令或相關規定修正者，從其規定：

信用評等機構名稱	信用評等等級
中華信用評等股份有限公司(僅非投資等級債券適用)	twBBB-
澳洲商惠譽國際信用評等股份有限公司台灣分公司(僅非投資等級債券適用)	BBB-(tw)
A.M. Best Company, Inc.	bbb-
DBRS Ltd.	BBB-
Fitch, Inc.	BBB-
Japan Credit Rating Agency, Ltd.	BBB-
Moody's Investor Services, Inc.	Baa3
Rating and Investment Information, Inc.	BBB-
Standard & Poor's Rating Services	BBB-
Egan-Jones Rating Company	BBB-
Kroll Bond Rating Agency	BBB-
Morningstar, Inc.	BBB-

- 6) 本基金所持有之任一外國債券，嗣後如因信用評等等級調整，或有關法令或規定修正非投資等級債券之規定者，不受前述第 1 )、3 ) 及 4 ) 所定投資比例限制，惟經

理公司應於前開事由發生之日起 3 個月內採取適當處置。

- (3) 前述 8 ( 2 ) 所列 2 ) 款之外國債券，不包括以國內有價證券、本國上市或上櫃公司於海外發行之有價證券、國內證券投資信託事業於海外發行之基金受益憑證、未經金管會核准或申報生效得募集及銷售之境外基金為連結標的之連動型或結構型債券。如有關法令或相關規定修正者，依修正後之規定。
- (4) 但依經理公司之專業判斷，在特殊情形下，為分散風險、確保基金安全之目的，得不受前述 ( 2 ) 投資比例之限制。所謂特殊情形，係指：
  - 1) 本基金信託契約終止前 1 個月；或
  - 2) 依本基金最近結算日投資所在國或地區之資產比重計算，達本基金淨資產價值 20% 以上之任一投資所在國之證券交易所或店頭市場有下列任一情形發生時：
    - A. 投資所在國發生政治性與經濟性重大且非預期之事件 ( 如政變、戰爭、能源危機、金融危機、恐怖事件等 )、法令政策改變及其他不可抗力之情事，造成該國或地區金融市場暫停交易。
    - B. 投資所在國或地區實施外匯管制導致無法匯出資金。
    - C. 投資所在國或地區單日兌美元匯率漲幅或跌幅達 5% 。
- (5) 俟前述 ( 4 ) 特殊情形結束後 30 個營業日內，經理公司應立即調整，以符合前述 ( 2 ) 之比例限制。
- (6) 經理公司得以現金、存放於金融機構、從事債券附買回交易或買入短期票券或其他經金管會規定之方式保持本基金之資產，並指示基金保管機構處理。除法令另有規定外，上開資產存放之金融機構、債券附買回交易交易對象及短期票券發行人、保證人、承兌人或標的物之信用評等，應符合金管會核准或認可之信用評等機構評等達一定等級以上者。
- (7) 經理公司為避險需要或增加投資效率，得運用本基金從事衍生自利率、債券或固定收益類指數之期貨或選擇權及利率交換及其他經金管會核准之證券相關商品之交易，但需符合金管會「證券投資信託事業運用證券投資信託基金從事證券相關商品交易應行注意事項」及其他金管會之相關規定，如因有關法令或相關規定修正者，從其規定。
- (8)
  - 1) 經理公司得為避險之目的，從事換匯、遠期外匯、換匯換利交易及新臺幣對外幣間匯率選擇權交易、外幣間匯率避險 ( Proxy Hedge ) ( 含換匯、遠期外匯、換匯換利交易及匯率選擇權等 ) 及其他經金管會核准之匯率避險工具之交易方式，處理本基金資產之匯入匯出，並應符合中華民國中央銀行或金管會之相關規定。如因有關法令或相關規定修改者，從其規定。
  - 2) 本基金所從事之外幣間匯率避險交易係以直接承作銀行所提供之二種外幣間或一籃子 ( basket hedge ) 外幣間匯率避險交易來進行。
  - 3) 本基金以投資所在國或地區之幣別計價之資產 ( 包含持有現金部分 )，於從事換匯、遠期外匯、換匯換利交易之避險操作時，其價值與期間，不得超過持有外幣資產之價值與期間。

## 10. 投資策略及特色之重點摘述

## (1) 投資策略

- 1) 本基金透過目標到期投資策略，投資範圍主要為全球成熟市場國家之投資等級美元計價債券，並適度配置非投資等級債券。投資債券種類可涵蓋主權債券、類主權債券、企業債券和超國際組織債券 ( Supranational Bonds ) 等，以企業債券為主。
- 2) 本基金以追求四年到期的債券總收益為核心，主要投資於三至四年到期的債券，但考量到市場可選擇又符合要求的三至四年債券有限，以及部份債券具有提前買回機制，因此亦將部份二年以上以及長於四年的債券納入投資組合。
- 3) 信用基本面分析為本基金建構投資組合過程中挑選債券的關鍵，主要透過由下而上的分析方法、搭配分散配置原則來建構投資組合。信用基本面分析依據企業之產業前景與地位、資產負債表結構、營運動能、盈利能力、償債能力、現金流動性狀況等，也參考質化資料如公司決策穩定度、經營階層聲譽、股東與外部支持等，判定企業之信用品質。
- 4) 在基本面分析得出企業信用品質後，搭配價值面評估，透過債券存續期間與到期收益率挑選適合本基金之債券，也對債券發行條款進行研究，著重挑選出主順位 ( senior ) 或者具資產抵押 ( secured ) 特性的債券。並落實風險控管要求，納入較多檔數的債券，降低集中性風險，在多元分散原則下建構債券投資組合。
- 5) 在初期完成債券投資組合建構後，本基金以債券買進並持有到期為策略，採取較低周轉率的投資管理模式，且因應目標存續期間與到期收益率管理、投資組合風險管理、資金再投資管理、贖回款與費用支付管理等需求下進行策略性彈性調整，並不特別追逐債券短線買賣價差。
- 6) 本基金投資組合持有的債券在無信用事件發生的情況下，隨著債券到期日接近，債券市場價格將接近債券面額。然而金融市場變幻莫測，本基金持有的債券仍可能存在信用情形惡化、違約風險與價格損失風險，因此投資團隊將密切監控、主動管理投資組合風險 ( 尤其是信用風險 )，並適時因應調整部位以降低投資組合風險，而非完全被動持有至到期。
- 7) 金融市場不斷變化，可能出現更符合基金投資方針與目標的投資標的，投資組合中部份債券也可能先行到期或由債券發行人提前買回，或是因債券支付票息而使基金持有的現金變多，投資團隊將挑選合適之債券進行再投資以提高投資效益。而若有贖回款或費用支付需求，將依市場情況進行部位調整以提高現金比率。

## (2) 投資特色

- 1) 本基金四年目標到期，債券以買進持有策略為主

本基金設定為四年到期，主要信用基本面分析篩選一籃子到期日與基金投資期限相近的債券，買進且持有債券到期，若持有期間債券無違約風險發生，就可以到期取得債券面額的利得以及債券定期發放的票息收益。

- 2) 成熟市場國家為主，精心挑選企業債

本基金主要投資於成熟市場國家，也就是 IMF 定義中的發達經濟體，這些經濟體的人均所得較高，且是全球經貿發達、金融市場成熟度較高的地區。本基金主要投資地區的政經體制與社會發展大多已達到較成熟穩健的程度，在主要投資地區金

融市場成熟性較高下，本基金主要以收益率較具吸引力的企業債券為投資重點，甚至有不少債券發行人名列富比士全球 2000 或 Fortune500 企業，這些藍籌公司通常規模較大、產業地位高、企業名聲佳、營運獲利穩健、經營層受信賴或市場認同度高，公司經營與財務也通常較有制度且透明度較高。

3) 投資等級債券為主，債信品質佳

本基金主要投資於投資等級債券，依據 S&P Global 於 2022 年 4 月份發布的“2021 Annual Global Corporate Default And Rating Transition Study”顯示，投資等級債券在過去 10 年的平均違約機率為 0.01%，即使過去 40 年長期平均違約率也僅 0.09%，遠低於非投資等級過去 40 年 3.95% 的平均長期違約率。投資等級末端級距的 BBB- 級在過去 10 年的平均違約率也只有 0.04%，依過去經驗來看投資等級債券債信品質佳，違約率低。

4) 主順位 (senior) 或者具資產抵押 (secured) 特性的債券為主

本基金在建構投資組合過程中，對債券發行條款之品質也進行分析，將主要挑選主順位或者具資產抵押特性之債券。

5) 基金投資組合強調高度分散，降低集中風險

本基金投資策略強調債券投資組合之多元化分散配置，利用多元化配置於較多檔債券，並且嚴格要求控制對單一發行人的持有比重，降低集中度風險，避免因單一發行主體消息面波動對本基金淨值造成過大的衝擊。

(3) 持有固定收益債券部位之加權平均存續期間管理策略

1) 本基金為 4 年到期之債券基金，原則上本基金投資的債券到期日將以不超過基金存續期間為主，但考量部份債券具提前買回機制而使實際債券存續期限短於到期期限，投資團隊經專業衡量後，可能投資於預期將提前贖回之債券或配置到期年限長於 4 年的債券，以兼顧符合契約到期年限並增進投資組合投資效益。

2) 而隨著本基金逐漸接近設定之 4 年到期年限，基金投資組合的存續期間亦將逐漸降低，投資組合中的債券將陸續到期，基金將持有較高比例的現金或短天期債券部位，屆時基金投資組合之加權平均存續期間可能難以維持 1 年以上。本基金投資組合之加權平均存續期間約為 2.7 至 3.7 年，在基金發行經過 2 年後，投資組合之加權平均存續期間可能低於 1 年。

3) 故原則上，本基金自成立日起屆滿 3 個月 (含) 後，整體債券投資組合之加權平均存續期間應在 1 年以上 (含)。惟因本基金有約定到期日，為符合投資策略所需，故於基金到期日前之 2 年內或信託契約終止前 1 個月，不受投資組合之加權平均存續期間 1 年以上之限制。

(4) 投資由金融機構所發行具損失吸收能力之債券 ( ( 含應急可轉換債券 (Contingent Convertible Bond ; CoCo Bond) 及具總損失吸收能力 (Total Loss-Absorbing Capacity ; TLAC) 債券 ) 之介紹及釋例說明

本基金得投資由金融機構發行具損失吸收能力之債券，包括應急可轉換債券與具總損失吸收能力債券。當金融機構發生嚴重經營困難，可能先觸發應急可轉換債券的損失吸收

事件，若情況繼續惡化最後被判定至停止經營狀態，則具總損失吸收能力債券將可能被觸發。

1) 應急可轉換債券(Contingent Convertible Bond ; CoCo Bond)：

目前全球各國金融監管架構多參採巴賽爾銀行監理委員會 ( Basel Committee on Banking Supervision, BCBS ) 所提出之 Basel III 監理架構，依據 Basel III 對銀行資本規範及對債務清償義務之先後順序排列，最優先用來清償之資本類別為第一類普通股權益 ( Common Equity Tier 1, CET1 ) 資本，其次依序為其他第一類 Additional Tier 1 ( AT1 ) 資本與第二類 Tier 2 ( T2 ) 資本。

CoCo Bond 係在 2008 年全球金融危機之後為補強銀行資本能力而生的金融工具，在 Basel III 訂定的銀行資本架構中，符合 AT1 或 T2 之要求，可分別細分為屬 AT1 之 High-Trigger Coco Bond 及屬 T2 之 Low-Trigger Coco Bond，據 The Association for Financial Markets in Europe ( AFME ) 統計自 2015 年以來 CoCo Bond 多數以 AT1 型態發行。CoCo Bond 的發行主體為各國金融機構，屬於次順位債務，債券條款設有吸收損失機制，是具備救助功能的債券，其原理是以銀行的監管資本水平做為損失吸收機制啟動之觸發點，意即當銀行資本充足率低於一定水平時，債券將被轉換成普通股、或是減計債券本金。

2) 具總損失吸收能力(Total Loss-Absorbing Capacity ; TLAC)債券：

應 2013 年 G20 國家高峰會決議，金融穩定理事會( Financial Stability Board, FSB ) 於 2015 年向 G20 提出總損失吸收能力 ( Total Loss Absorption Capacity, TLAC ) 資本規定以應對銀行「大到不能倒」問題，隨後 BCBS 亦將 TLAC 理念納入 Basel III 資本監理架構。TLAC 資本係針對全球系統性重要銀行 ( Global Systemic Important Bank, GSIBs )，這些大型金融機構若破產將產生嚴重的溢出效應，並危及全球金融體系穩定性。在過往金融危機中，政府為避免危機擴大而被迫以納稅人的資金挹注部份大型金融機構，形成大到不能倒問題，破壞金融紀律並存在道德風險，為有效因應這個問題，在 G20 倡議下由 FSB 提出對 GSIBs 提出更高的 TLAC 資本監管要求，以儲備更多危機因應能力，降低政府動用納稅人資金援助 GSIBs 之機率。符合 TLAC 資本監管的金融工具即為合格 TLAC 工具 ( TLAC-eligible instruments )，除 Basel III 認可的監管資本如 AT1 與 T2 之外，也包含其他符合 TLAC 標準的債務工具，有些債券條款裡已明訂債轉股或本金減計等損失吸收機制，有些則未明訂。自 2015 年 FSB 提出 TLAC 資本要求至 2019 年起開始陸續施行以來，各國發行的 TLAC 合格工具依受償順位不同包括主順位債務( senior debt )、主順位非優先債務 ( senior non-preferred debt )、T2 以及 AT1，其中主順位債務 ( senior debt ) 佔比最高。

TLAC 債券發行機構屬於全球重要的系統性銀行，TLAC 債券的設計用意係為保護公眾利益或發行人因資不抵債、無力償付債務或有損及存款人利益之虞等業務、財務狀況顯著惡化之情事時，須依債券條款規定、或依主管機關指示或循法定機制，透過減記債券本金或將債權轉換為股權等方式吸收損失之債券。

### 3) 釋例一：損失吸收機制–轉換股權(Equity Conversion)

BACR 7.75 PERP (ISIN: US06738EBA29)為 Barclays PLC 於 2018/8/14 發行的一檔美元 AT1，票息訂為 7.75%，每季付息，發行後每 5 年發行人有贖回權，2023/8/14 為首次可贖回日，若發行人未贖回則每 5 年票息利率將按重設當時 5 年期美元利率交換利率(vs 3M LIBOR) (Bloomberg ticker: USSW5 Index)加碼 4.842%進行重設。債券受償順位為 Junior Subordinated。損失吸收機制為 Equity Conversion，觸發類型為機制型(Mechanical)，觸發事件包括 Common Equity Tier 1 (CET1)觸及 7%，或是被金融監管機構判定為無法存續(Point of Non-Viability，PoNV)。若資本適足率觸發事件發生後將被自動轉換為 Barclays PLC 的普通股，轉換價於債券發行當時訂為 USD2.14(訂價匯率為£1.00 = \$1.294)，有反稀釋條款，假設無股權稀釋調整情形下，每千美元面額的債券發生觸發事件發生後將被轉換為 467(=1000/2.14)股 Barclays PLC 的普通股，而觸發事件果真發生時，股價合理推估應已大跌，債券持有人換得的普通股價值也因而將低於債券面額並因而蒙受損失。

### 釋例二：損失吸收機制–暫時性本金減計(Temporary Write Down)

BNP 5.125 PERP(ISIN:USF1R15XK771)是法國 BNP Paribas SA 於 2011/11/7 發行的美元 AT1，票息訂為 5.125%，每半年付息。發行十年後(2027/11/15)及其後每 5 年發行人可提前贖回，若未贖回則票息利率將按當時 5 年期美元利率交換利率(vs 3M LIBOR) (Bloomberg ticker: USSW5 Index)加碼 2.838%進行重設。受償順位為 Junior Subordinated。損失吸收機制為 Temporary Write Down，觸發類型為機制型(Mechanical)，觸發事件包括 Common Equity Tier 1 (CET1)觸及 5.125%，或是被金融監管機構判定為無法存續(Point of Non-Viability，PoNV)。若資本適足率觸發事件發生後債券本金將被強制全部或部份減計，債券持有人就被減計的債券部份的本金與對應的利息將不再享有權利，債券持有人因而可能蒙受損失。而債券面額被減計後，若發行人日後恢復盈利能力取得正數的淨利潤，則發行人有權酌量恢復部份或全面本金，但當然不得高於原始債券面額。

### 釋例三：損失吸收機制–永久性本金減計(Permanent Write Down)

UBS 7 PERP (ISIN: USH4209UAT37)是瑞士銀行 UBS Group AG 於 2019/1/28 發行的美元 AT1，票息訂為 7.0%，每半年付息。發行滿五年發行人得提前贖回，首次贖回日為 2024/1/31，若未贖回則票息利率將按當時 5 年期美元利率交換利率(vs 6M LIBOR) (Bloomberg ticker: USSW5YF)加碼 4.344%進行重設。受償順位為 Junior Subordinated。損失吸收機制為 Permanent Write Down，觸發類型為機制型(Mechanical)，觸發事件包括 Common Equity Tier 1 (CET1)觸及 7.0%，或是被金融監管機構判定為無法存續(Point of Non-Viability，PoNV)。若資本適足率觸發事件發生後債券本金將被強制全部或部份減計，債券持有人就被減計的債券部份的本金與對應的利息將不再享有權利，且即使發行人恢復獲利能力，債券面額減計部份也不會回復，債券持有人因而可能蒙受損失。

#### 11. 本基金適合之投資人屬性分析

本基金為債券型基金，主要投資於全球成熟市場之投資等級債券，但本基金亦得適度投資非投資等級債券，該債券違約風險相對較高，投資人應充分了解基金投資特性與風險。基金定位屬於一般開放式債券型基金，適合追求低風險、低報酬及目標期間(四年期)穩健績效之投資人，投資人宜斟酌個人之風險承擔能力及資金之可運用期間長短後辦理投資。

#### 12. 銷售開始日

本基金自民國 112 年 2 月 6 日開始銷售，自開始募集日起 30 天內募足各類型受益權單位合計最低淨發行總面額等值新臺幣 10 億元整。

#### 13. 銷售方式

本基金之受益權單位由經理公司及各委任基金銷售機構銷售之。

#### 14. 銷售價格

- (1) 本基金各類型每受益權單位之申購價金包括發行價格及申購手續費，申購手續費由經理公司訂定。投資人申購本基金，申購價金應以所申購受益權單位之計價貨幣支付，涉及結匯部分並應依「外匯收支或交易申報辦法」之規定辦理結匯事宜，或亦得以其本人外匯存款戶轉帳支付申購價金。
- (2) 本基金各類型受益憑證每受益權單位之發行價格依其面額。
- (3) 本基金每受益權單位之發行價格乘以申購單位數所得之金額為發行價額，發行價額歸本基金資產。
- (4) 本基金受益憑證申購手續費不列入本基金資產，每受益權單位之申購手續費最高不得超過發行價格 3%。

#### 15. 最低申購金額

- (1) 申購人每次申購各類型受益權單位之最低發行價額如下，但以經理公司任一基金之買回價金、分配收益價金轉申購本基金或透過特定金錢信託、投資型保單、證券經紀商「財富管理專戶」方式申購本基金或與經理公司另有約定者，不在此限。
  - 1) 新臺幣計價 A 類型受益權單位：新臺幣 3 萬元
  - 2) 新臺幣計價 B 類型受益權單位：新臺幣 10 萬元
  - 3) 美元計價 A 類型受益權單位：美元 1 仟元
  - 4) 美元計價 B 類型受益權單位：美元 5 仟元
- (2) 受益人不得申請於經理公司同一基金或不同基金新臺幣計價受益權單位與外幣計價受益權單位間之轉申購。
- (3) 本基金募集期間，受益人申請於經理公司所經理不同基金之轉申購，經理公司應以該買回價金實際轉入本基金專戶當日，以各類型受益權單位之發行價格為計價基準，計算所得申購本基金之單位數。涉及不同外幣兌換時，經理公司應於公開說明書揭露經理公司辦理有關兌換流程及匯率採用依據。請參閱本基金公開說明書第 34 頁之 (7)。
- (4) 經理公司得於募集期間視本基金達最低淨發行總面額之情形而決定是否再繼續受理投資人申購。本基金成立日之次一營業日起即不再接受受益權單位之申購。**

#### 16. 經理公司為防制洗錢而要求申購人提出之文件及拒絕申購之情況



- (1) 經理公司受理申購人第一次申購基金時，應請申購人依規定提供下列之證件核驗：
  - 1) 自然人申購人，其為本國人者，除未滿 14 歲者以及未成年之受益人尚未申請國民身分證者，可以戶口名簿替代外，應要求其提供國民身分證；其為外國人者，應要求其提供護照，並應確認是否為外國高知名度政治人物，如是，應採取適當管理措施並定期檢討，若評估有疑似洗錢徵兆嫌疑，應留存交易記錄、憑證，並向法務部調查局申報。但申購人為未成年人或受輔助宣告之人時，並應提供法定代理人或輔助人之國民身分證或護照或其他可資證明身分之證明文件。
  - 2) 申購人為法人或其他機構時，應要求被授權人提供申購人出具之授權書、被授權人身分證明文件、代表人身分證明文件、該申購人之登記證照、公文或相關證明文件影本及代表人身分證影本。但繳稅證明不能作為開戶之唯一依據。
  - 3) 經理公司對於上開客戶所提供核驗之文件，除授權書應留存正本外，其餘文件應留存影本備查。
- (2) 如申購人係以臨櫃交付現金方式辦理申購或委託時，經理公司應實施雙重身分證明文件查核及對所核驗之文件，除授權書應留存正本外，其餘文件應留存影本備查，並請申購人依規定提供下列之證件核驗，若申購人拒絕提供者，應予婉拒受理或經確實查證其身分屬實後始予辦理。
  - 1) 自然人申購人，其為本國人者，除要求其提供國民身分證，但未滿 14 歲且尚未申請國民身分證者，可以戶口名簿替代外，並應徵取其他可資證明身分之文件，如健保卡、護照、駕照、學生證、戶口名簿或戶口謄本等；其為外國人者，除要求其提供護照外，並應徵取如居留證或其他可資證明身分之文件。但申購人為未成年人或受輔助宣告之人時，應增加提供法定代理人或輔助人之國民身分證或護照，以及徵取法定代理人或輔助人其他可資證明身分之證明文件。
  - 2) 申購人為法人或其他機構時，除要求被授權人提供申購人出具之授權書、被授權人身分證明文件、代表人身分證明文件、該申購人登記證明文件、公文或相關證明文件影本及代表人身分證影本外，並應徵取董事會議紀錄、公司章程或財務報表等，始可受理其申購或委託。但繳稅證明不能作為開戶之唯一依據。
  - 3) 除前述之國民身分證、護照及登記證明文件外之第二身分證明文件，應具辨識力。機關學校團體之清冊，如可確認客戶身分，亦可當作第二身分證明文件。若客戶拒絕提供者，應予婉拒受理或經確實查證其身分屬實後始予辦理。

#### 17. 買回開始日

本基金自成立之日起 90 日後，受益人得依最新公開說明書之規定，以書面、電子資料或其他約定方式向經理公司或其委任之基金銷售機構提出買回之請求。經理公司與基金銷售機構所簽訂之銷售契約，應載明每營業日受理買回申請之截止時間及對逾時申請之認定及其處理方式，以及雙方之義務、責任及權責歸屬。

#### 18. 買回費用

本基金買回費用（即本基金到期前之買回及/或轉申購所生之費用，含短線交易費用）為本基金每受益權單位淨資產價值 2%，買回費用歸入本基金資產。（短線交易之規範及處理，詳見【基金概況】(一)所列 20 之說明，請參閱本公開說明書第 12 頁）

## 19. 買回價格

除信託契約另有規定外，各類型每受益權單位之買回價格以買回日(受益憑證買回申請書及其相關文件之書面、電子資料或其他約定方式到達經理公司或公開說明書所載基金銷售機構之營業日)該類型每受益權單位淨資產價值扣除買回費用計算之。受益人向基金銷售機構辦理買回申請時，基金銷售機構得酌收買回收件手續費新臺幣 50 元整，用以支付處理買回事務之費用。

## 20. 短線交易之規範及處理

- (1) 經理公司以追求本基金之投資利得及收益安全為目標，不歡迎受益人對本基金進行短線交易。
- (2) 受益人於本基金到期日（即本基金成立日之次一營業日起屆滿 4 年之當日）前申請買回，應支付買回價金 2%之買回費用。新臺幣計價受益權單位之買回費用計算至「元」，不足壹元者，四捨五入；外幣計價受益權單位之買回費用計算至「分」，不足壹分者，四捨五入。短線交易買回費用歸入本基金資產。

### (3) 短線交易案例說明：

投資人於募集期間買進本基金新臺幣 100 萬元，(淨值為新臺幣 10 元，投資人持有 10 萬個受益權單位)，若本基金於 112 年 1 月 12 日為本基金成立日。

案例一：若受益人於 113 年 3 月 30 日下午四點前申請買回本基金之 2 萬個受益權單位，(買回淨值為新臺幣 10.5000 元)，因持有該基金未屆滿 4 年，本公司將收取本基金買回價金 2%的短線交易買回費用並歸入本基金資產。

案例二：若受益人於 116 年 1 月 12 日下午四點前申請買回本基金之 2 萬個受益權單位，因持有該基金已屆滿 4 年，本公司將不收取本基金的短線交易買回費用。

### (4) 短線交易案例說明：

- 1) 承案例一，短線交易買回費用之計算方式如下：

買回價金：20,000 個單位 x 10.5 元 = 210,000 元

短線交易買回費用：210,000 元 x 2%=4,200 元

受益人實際買回價金：210,000 元- 4,200 元=205,800 元

- 2) 承案例二，若受益人持有至到期日 116 年 1 月 12 日(即本基金成立日之次一營業日起屆滿四年之當日)，則不收取短線交易買回費用。

## 21. 基金營業日之定義

指經理公司總公司營業所在縣市之銀行營業日，惟不含美國證券市場例假日。但本基金投資債券比重達本基金淨資產價值一定比例之主要投資所在國或地區之證券交易市場遇例假日休市停止交易時，該停止交易日視為非營業日。

前述所稱「一定比例之主要投資所在國或地區」係指公告日前一季底投資比重達基金淨資產價值之 30% (含) 之國家或地區。

經理公司應於其網站以信託契約規定之方式(註)，每年度 1、4、7、10 月第 10 日(含)前

公告達該一定比例之主要投資所在國別或地區別及其次一季之例假日，但基金成立後首次公告應於開始接受買回申請日 10 日前，公告達該一定比例之主要投資所在國別或地區別及自接受買回申請日起至其次一季期間之例假日，且投資比重之計算基準日為本基金成立日次月 15 日。(註：信託契約第 32 條)。

如因不可抗力之情事致前述達該一定比例之主要投資所在國或地區休市時，經理公司應於知悉該情事起兩個營業日內於其網站公告，並依信託契約規定之方式公告。

## 22. 經理費

經理公司之報酬係由經理公司按下列費率計算：

- (1) 本基金成立日起至屆滿一年之當日止，按本基金淨資產價值每年 2.50% 之比率，逐日累計計算，並自本基金成立日起每曆月給付乙次；
- (2) 本基金屆滿一年之次日起至到期日當日止，按本基金淨資產價值每年 0.50% 之比率，逐日累計計算，每曆月給付乙次。

## 23. 保管費

基金保管機構之報酬(含支付國外受託保管機構之費用及報酬)係按本基金淨資產價值每年 0.12% 之比率，由經理公司逐日累計計算，自本基金成立日起每曆月給付乙次。

24. 基金經保證機構保證者，保證機構之業務性質、財務狀況、信用評等、保證條件、範圍、保證費及保證契約主要內容；並以釋例說明保證機制及高於保證金額之潛在回報之計算方法。  
(無)

## 25. 是否分配收益

本基金之收益分配，請參閱本公開說明書第 30 頁。

## (二) 基金性質

### 1. 基金之設立及其依據

本基金係依據證券投資信託及顧問法、證券投資信託基金管理辦法及其他相關法規之規定，經金管會 111 年 12 月 2 日金管證投字第 1110364752 號函申報生效，在中華民國境內募集設立並投資於國內外有價證券之證券投資信託基金，本基金之經理及保管，均應依證券投資信託及顧問法、證券投資信託基金管理辦法及其他相關法規辦理，並受金管會之管理監督。

### 2. 證券投資信託契約關係

本基金之信託契約係依證券投資信託及顧問法、證券投資信託基金管理辦法及其他中華民國相關法令之規定，為保障本基金受益憑證持有人(以下簡稱受益人)之利益所訂定，以規範經理公司、基金保管機構及本基金受益人間之權利義務。經理公司及基金保管機構自信託契約簽訂並生效之日起為信託契約當事人。除經理公司拒絕申購人之申購外，申購人自申購並繳足全部價金之日起，成為信託契約當事人。

### 3. 追加募集基金者，應刊印基金成立時及歷次追加發行之情形(無)

### (三) 經理公司、基金保管機構及基金保證機構之職責

#### 1. 經理公司之職責

- (1) 經理公司應依現行有關法令、信託契約之規定暨金管會之指示，並以善良管理人之注意義務及忠實義務經理本基金，除信託契約另有規定外，不得為自己、其代理人、代表人、受僱人或任何第三人謀取利益。其代理人、代表人或受僱人履行信託契約規定之義務，有故意或過失時，經理公司應與自己之故意或過失，負同一責任。經理公司因故意或過失違反法令或信託契約約定，致生損害於本基金之資產者，經理公司應對本基金負損害賠償責任。
- (2) 除經理公司、其代理人、代表人或受僱人有故意或過失外，經理公司對本基金之盈虧、受益人或基金保管機構所受之損失不負責任。
- (3) 經理公司對於本基金資產之取得及處分有決定權，並應親自為之，除金管會另有規定外，不得複委任第三人處理。但經理公司行使其他本基金資產有關之權利，必要時得要求基金保管機構、國外受託保管機構或其代理人出具委託書或提供協助。經理公司就其他本基金資產有關之權利，得委任或複委任基金保管機構或律師或會計師行使之；委任或複委任律師或會計師行使權利時，應通知基金保管機構。
- (4) 經理公司在法令許可範圍內，就本基金有指示基金保管機構及國外受託保管機構之權，並得不定期盤點檢查本基金資產。經理公司並應依其判斷、金管會之指示或受益人之請求，在法令許可範圍內，採取必要行動，以促使基金保管機構依信託契約規定履行義務。
- (5) 經理公司如認為基金保管機構違反信託契約或有關法令規定，或有違反之虞時，應即報金管會。
- (6) 經理公司應於本基金開始募集 3 日前，及公開說明書更新或修正後 3 日內，將公開說明書電子檔案向金管會指定之資訊申報網站進行傳輸。
- (7) 經理公司或基金銷售機構應於申購人交付申購申請書且完成申購價金之給付前，交付簡式公開說明書，並應依申購人之要求，提供公開說明書，並於本基金之銷售文件及廣告內，標明已備有公開說明書與簡式公開說明書及可供索閱之處所。公開說明書之內容如有虛偽或隱匿情事者，應由經理公司及其負責人與其他在公開說明書上簽章者，依法負責。
- (8) 經理公司必要時得修正公開說明書，並公告之，除下列第 2)至第 4)向同業公會申報外，其餘款項應向金管會報備：
  - 1) 依規定無須修正信託契約而增列新投資標的及其風險事項者。
  - 2) 申購人每次申購之最低發行價額。
  - 3) 申購手續費。
  - 4) 買回費用。
  - 5) 配合信託契約變動修正公開說明書內容者。
  - 6) 其他對受益人權益有重大影響之修正事項。
- (9) 經理公司就證券之買賣交割或其他投資之行為，應符合中華民國及本基金投資所在國或

地區證券市場之相關法令，經理公司並應指示其所委任之證券商，就為本基金所為之證券投資，應以符合中華民國及本基金投資所在國或地區證券市場買賣交割實務之方式為之。

- (10) 經理公司運用本基金從事證券相關商品之交易，應符合相關法令及金管會之規定。
- (11) 經理公司與其委任之基金銷售機構間之權利義務關係依銷售契約之規定。經理公司應以善良管理人之注意義務選任基金銷售機構。
- (12) 經理公司得依信託契約第 16 條規定請求本基金給付報酬，並依有關法令及信託契約規定行使權利及負擔義務。經理公司對於因可歸責於基金保管機構、或國外受託保管機構、或證券集中保管事業、或票券集中保管事業之事由致本基金及（或）受益人所受之損害不負責任，但經理公司應代為追償。
- (13) 除依法委託基金保管機構保管本基金外，經理公司如將經理事項委由第三人處理時，經理公司就該第三人之故意或過失致本基金所受損害，應予負責。
- (14) 經理公司應自本基金成立之日起運用本基金。
- (15) 經理公司應依金管會之命令、有關法令及信託契約規定召開受益人會議。惟經理公司有不能或不為召開受益人會議之事由時，應立即通知基金保管機構。
- (16) 本基金之資料訊息，除依法或依金管會指示或信託契約另有訂定外，在公開前，經理公司或其受僱人應予保密，不得揭露於他人。
- (17) 經理公司因解散、破產、停業、歇業、撤銷或廢止許可等事由，不能繼續擔任本基金經理公司職務者，應即洽由其他證券投資信託事業承受其原有權利及義務。經理公司經理本基金顯然不善者，金管會得命經理公司將本基金移轉於經指定之其他證券投資信託事業經理。
- (18) 基金保管機構因解散、破產、停業、歇業、撤銷或廢止許可等事由，不能繼續擔任本基金基金保管機構職務者，經理公司應即洽由其他基金保管機構承受原基金保管機構之原有權利及義務。基金保管機構保管本基金顯然不善者，金管會得命其將本基金移轉於經指定之其他基金保管機構保管。
- (19) 因發生信託契約第 24 條第 1 項第 ( 2 ) 款之情事，致信託契約終止，經理公司應於清算人選定前，報經金管會核准後，執行必要之程序。
- (20) 本基金得為受益人之權益由經理公司代為處理本基金投資所得相關稅務事宜。

## 2. 基金保管機構之職責

- (1) 基金保管機構本於信託關係，受經理公司委託辦理本基金之開戶、保管、處分及收付本基金。申購人申購受益權單位之發行價額及其他本基金之資產，應全部交付基金保管機構。
- (2) 基金保管機構應依證券投資信託及顧問法相關法令或本基金在國外之資產所在地國或地區有關法令、信託契約之規定暨金管會之指示，以善良管理人之注意義務及忠實義務，辦理本基金之開戶、保管、處分及收付本基金之資產及本基金可分配收益專戶之款項，除信託契約另有規定外，不得為自己、其代理人、代表人、受僱人或任何第三人謀取利益。其代理人、代表人或受僱人履行信託契約規定之義務，有故意或過失時，基金保管

機構應與自己之故意或過失，負同一責任。基金保管機構因故意或過失違反法令或信託契約約定，致生損害於本基金之資產者，基金保管機構應對本基金負損害賠償責任。

- (3) 基金保管機構應依經理公司之指示取得或處分本基金之資產，並行使與該資產有關之權利，包括但不限於向第三人追償等。但如基金保管機構認為依該項指示辦理有違反信託契約或有關中華民國法令規定之虞時，得不依經理公司之指示辦理，惟應立即呈報金管會。基金保管機構非依有關法令或信託契約規定不得處分本基金資產，就與本基金資產有關權利之行使，並應依經理公司之要求提供委託書或其他必要之協助。
- (4) 基金保管機構得委託國外金融機構為本基金國外受託保管機構，與經理公司指定之國外證券經紀商進行國外證券買賣交割手續，並保管本基金存放於國外之資產，及行使與該資產有關之權利，對國外受託保管機構請求相關市場及法令資訊之提供與協助，惟各該保管、處分及收付之作為、不作為，仍應依經理公司之指示為之。基金保管機構對國外受託保管機構之選任、監督及指示，依下列規定為之：
  - 1) 基金保管機構對國外受託保管機構之選任，應經經理公司同意。
  - 2) 基金保管機構對國外受託保管機構之選任或指示，因故意或過失而致本基金生損害者，應負賠償責任。
  - 3) 國外受託保管機構如因解散、破產或其他事由而不能繼續保管本基金國外資產者，基金保管機構應即另覓適格之國外受託保管機構。國外受託保管機構之更換，應經經理公司同意。
- (5) 基金保管機構得為履行信託契約之義務，透過證券集中保管事業、票券集中保管事業、中央登錄公債、證券交易所、結算機構、金融機構間匯款及結算系統、一般通訊系統等機構或系統處理或保管基金相關事務。但如有可歸責前述機構或系統之事由致本基金受損害，除基金保管機構有故意或過失者，基金保管機構不負賠償責任，但基金保管機構應代為追償。
- (6) 基金保管機構依信託契約規定應履行之責任及義務，如委由國外受託保管機構處理者，基金保管機構就國外受託保管機構之故意或過失，應與自己之故意或過失負同一責任，如因而致損害本基金之資產時，基金保管機構應負賠償責任。國外受託保管機構之報酬由基金保管機構負擔。
- (7) 基金保管機構得依證券投資信託及顧問法及其他相關法令之規定，複委任證券集中保管事業或票券集中保管事業代為保管本基金購入之有價證券或證券相關商品並履行信託契約之義務，有關證券集中保管費用由基金保管機構負擔。
- (8) 基金保管機構應依經理公司提供之收益分配數據，辦理本基金 B 類型受益權單位收益分配給付之事務。
- (9) 基金保管機構僅得於下列情況下，處分本基金之資產：
  - 1) 依經理公司指示而為下列行為：
    - A. 因投資決策所需之投資組合調整。
    - B. 為從事證券相關商品交易所需之保證金帳戶調整或支付權利金。
    - C. 給付依信託契約第 10 條約定應由本基金負擔之款項。

- D. 給付依信託契約應分配予 B 類型受益權單位受益人之可分配收益。
- E. 給付受益人買回其受益憑證之買回價金。
- 2) 於信託契約終止，清算本基金時，依各類型受益權比例分派予各該類型受益權單位受益人其所應得之資產。
- 3) 依法令強制規定處分本基金之資產。
- (10) 基金保管機構應依法令及信託契約之規定，定期將本基金之相關表冊交付經理公司，送由同業公會轉送金管會備查。基金保管機構應於每週最後營業日製作截至該營業日止之保管資產庫存明細表、銀行存款餘額表及證券相關商品明細表交付經理公司；於每月最後營業日製作截至該營業日止之保管資產庫存明細表、銀行存款餘額表及證券相關商品明細表，並於次月 5 個營業日內交付經理公司；由經理公司製作本基金檢查表、資產負債報告書、庫存資產調節表及其他金管會規定之相關報表，交付基金保管機構查核副署後，於每月 10 日前送由同業公會轉送金管會備查。
- (11) 基金保管機構應將其所知經理公司違反信託契約或有關法令之事項，或有違反之虞時，通知經理公司應依信託契約或有關法令履行其義務，其有損害受益人權益之虞時，應即向金管會申報，並抄送同業公會。但非因基金保管機構之故意或過失而不知者，不在此限。國外受託保管機構如有違反國外受託保管契約之約定時，基金保管機構應即通知經理公司並為必要之處置。
- (12) 經理公司因故意或過失，致損害本基金之資產時，基金保管機構應為本基金向其追償。
- (13) 基金保管機構得依信託契約第 16 條規定請求本基金給付報酬，並依有關法令及信託契約規定行使權利及負擔義務。基金保管機構對於因可歸責於經理公司或經理公司委任或複委任之第三人之事由，致本基金所受之損害不負責任，但基金保管機構應代為追償。
- (14) 金管會指定基金保管機構召開受益人會議時，基金保管機構應即召開，所需費用由本基金負擔。
- (15) 基金保管機構及國外受託保管機構除依法令規定、金管會指示或信託契約另有訂定外，不得將本基金之資料訊息及其他保管事務有關之內容提供予他人。其董事、監察人、經理人、業務人員及其他受僱人員，亦不得以職務上所知悉之消息從事有價證券買賣之交易活動或洩露予他人。
- (16) 本基金不成立時，基金保管機構應依經理公司之指示，於本基金不成立日起 10 個營業日內，將申購價金及其利息退還申購人。但有關掛號郵費或匯費由經理公司負擔。
- (17) 除本條前述之規定外，基金保管機構對本基金或其他契約當事人所受之損失不負責任。

### 3. 保證機構之職責：本基金無保證機構

## (四) 基金投資

### 1. 基金投資方針及範圍

請參閱本公開說明書第 3 頁。

## 2. 經理公司運用基金投資之決策過程、基金經理人姓名、主要經(學)歷及權限

### (1) 經理公司運用基金投資/從事證券相關商品交易之決策過程

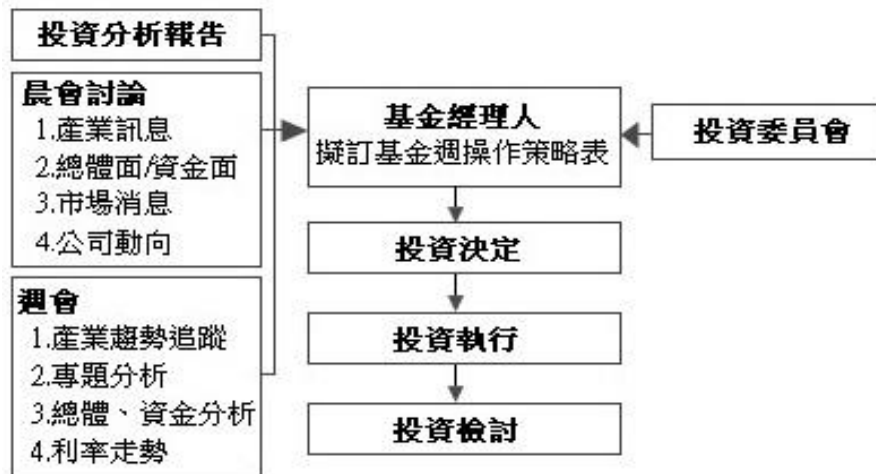

本基金之投資過程分為投資分析、投資決定、投資執行及投資檢討四階段。

- 1) 投資分析:由研究員負責研究分析工作,包括國外投資顧問公司之投資建議及相關資訊研判;按所得資訊,定期提出報告,並於晨會、週會提出最新動態分析,作為基金經理人投資之參考。
- 2) 投資決定:基金經理人依據投資分析報告/證券相關商品交易報告書、晨會討論、與週會報告等資訊,評估當前總體經濟條件及市場資金狀況,擬訂「基金週操作策略表」,提交由或投資長、基金投資主管、基金經理人、研究員組成之「投資委員會」討論。基金經理人於買賣有價證券前應依據投資分析報告/證券相關商品交易報告書填寫投資決定書/證券相關商品交易決定書,交由交易員或國外投資顧問公司執行。
- 3) 投資執行:交易員依據投資決定書/證券相關商品交易決定書,執行基金買賣有價證券,或通知國外投資顧問公司代為買賣有價證券,並將執行結果撰寫投資執行表/證券相關商品交易執行表,如遇執行結果與投資決定有差異時,應敘明原因。
- 4) 投資檢討:基金經理人每月定期就投資現況與基金績效進行檢討,並作成「基金月操作策略表暨績效檢討報告」/「證券相關商品交易檢討報告」,提交「投資委員會」討論。

### (2) 基金經理人之姓名、主要經(學)歷及權限

姓名: 吳艷琴

學歷: 國立政治大學財務管理所碩士

經歷: 國泰三年到期全球投資等級債券基金經理(112/5/30~迄今)

國泰四年到期成熟市場投資等級債券基金經理(112/2/23~迄今)

國泰六年階梯到期新興市場債券基金經理(111/08/08~迄今)

國泰亞洲非投資等級債券基金經理人(109/10/20~111/08/07)

國泰投信債券投資部研究分析協理(109/07/01~109/10/19)

國泰中國新興債券基金經理(106/11/01~109/03/31)



國泰中國高收益債券基金經理(104/10/01~108/8/11)  
國泰投信債券投資部研究分析資深經理(109/04/01~109/06/30)  
國泰投信債券投資部基金資深經理(104/10/01~109/03/31)  
國泰投信債券投資部基金資深經理(104/10/01~109/03/31)  
國泰投信債券投資部研究分析資深經理(104/07/01~104/09/30)  
永豐投信固定收益暨組合基金部協理/資深基金經理(100/02~104/06)  
大華證券(香港)公司財富管理部 董事(97/03~100/02)  
元大投信新金融商品部經理/私募基金經理(93/10~96/09)  
瑞通財務管理顧問公司副理(93/01~93/08)  
元大資產管理有限公司產品發展部襄理(92/06~92/12)

權限： 基金經理人應依循基金投資決策過程操作，並遵照證券投資信託基金管理辦法、證券投資信託基金信託契約及相關法令之規定運用本基金。

(3) 最近三年擔任本基金經理人之姓名及任期

姓名： 吳艷琴
---------

任期： 112年2月23日(自基金成立日起)~迄今
---------------------------

(4) 基金經理人同時管理國泰四年到期成熟市場投資等級債券基金、國泰六年階梯到期新興市場債券基金及國泰三年到期全球投資等級債券基金，所採取防止利益衝突措施如下：

- 1) 為維持投資決策之獨立性及其業務之機密性，經理公司除應落實「中國牆」制度外，並依投資決策過程的監察及稽核體系，防止利益衝突或不法情事。基金經理人不得為意圖影響某種有價證券之交易價格，而影響基金受益人之權益，遇有利益衝突時，應以客戶之利益為優先考量原則，並審慎辨認釐清可能發生利益衝突之形態，及恪遵法令與主管機關有關防止利益衝突之相關規範以確實保障客戶利益。此外，為維持投資決策及交易之獨立性，基金經理人同時管理多個基金時，應將每個基金之投資決策及交易過程分別予以獨立。
- 2) 為避免基金經理人任意對同一支股票及具有股權性質之債券於不同基金間作買賣相反之投資決定，而影響基金受益人之權益，除有因特殊類型之基金性質或為符合法令、信託契約規定及公司內部控制制度，或法令另有特別許可之情形外，應遵守不同基金間不得對同一支股票及具有股權性質之債券，有同時或同一日作相反投資決定之原則。

3. 運用基金，將基金之管理業務複委任第三人處理者，應敘明複委任業務情形及受託管理機構對受託管理業務之專業能力。(無)

4. 經理公司運用基金，委託國外投資顧問公司提供投資顧問服務者，應敘明國外投資顧問公司提供基金顧問服務之專業能力。

國外投資顧問公司為霸菱有限責任公司 (Barings LLC)

- (1) 霸菱有限責任公司為一家全球性金融服務公司，營運歷史可追溯至 1940 年，業務版圖遍及全球，資產管理領域涵蓋固定收益、股票、房地產、另類投資等，總資產管理規模超過 3,622 億美元，憑藉在公開和私募市場的專業廣度和深度，致力於尋找不同的投資機會，打造創新的投資方案，滿足客戶持續演變的投資及資金需求，提供優質服務，與客戶建立長久的合作關係。
- (2) 作為美國萬通金融集團(MassMutual Financial Group)旗下的成員，霸菱有限責任公司具有充足的財務穩定性及靈活性，能夠採取長遠發展策略。霸菱有限責任公司的業務版圖遍及全球，具有廣泛的視野，能夠真正與遍及全球的客戶合作，致力於為客戶、社區和員工提供服務，並致力於永續發展和負責任的投資。
- (3) 霸菱有限責任公司憑藉著其在全球固定收益、另類投資和股票市場的專業深度和廣度來幫助客戶實現投資目標。霸菱有限責任公司的投資實力如下：
  - 1) 公開固定收益(管理規模 1,989 億美元)  
霸菱有限責任公司的全球固定收益平台擁有業內規模領先的投資團隊，所提供策略包括已開發市場及新興市場的投資級、非投資等級信用的管理。
  - 2) 私募市場(管理規模 1,378 億美元)  
藉由數十年來投資在另類資產的豐富經驗，在私募債權、私募股權、實物資產、資產相關投資和地產等專門領域，為客戶提供獨特投資機會。
  - 3) 公開股票(管理規模 120 億美元)  
專注於為客戶打造以研究為基礎的高度信念股票方案。霸菱有限責任公司長久以來都是最早進入新興及成熟市場的投資者之一。
  - 4) 多元資產及其他(管理規模 135 億美元)  
霸菱有限責任公司在資產市場經驗廣博，包括全球固定收益投資，以及對全球及新興市場進行主動型管理的高度信念持股，成就了多元資產投資的雄厚實力。提供的投資方案包括收益型、目標報酬和絕對報酬等。

## 5. 基金運用之限制

- (1) 經理公司應依有關法令及信託契約規定，運用本基金，除金管會另有規定外，並應遵守下列規定：
  - 1) 不得投資於股票、具股權性質之有價證券、結構式利率商品；但轉換公司債、附認股權公司債、交換公司債及由金融機構發行人具損失吸收能力之債券不在此限；投資於轉換公司債、附認股權公司債、交換公司債及應急可轉換債券( CoCo Bond ) 總金額不得超過本基金淨資產價值之百分之十；持有之轉換公司債、附認股權公司債及交換公司債於條件成就致轉換、認購或交換為股票者，應於一年內調整至符合規定；
  - 2) 不得投資於國內未上市或未上櫃之次順位公司債及次順位金融債券；
  - 3) 不得為放款或提供擔保。但符合證券投資信託基金管理辦法第十條之一規定者，不在此限；

- 4) 不得從事證券信用交易；
- 5) 不得對經理公司自身經理之其他各基金、共同信託基金、全權委託帳戶或自有資金買賣有價證券帳戶間為證券或證券相關商品交易行為。但經由集中交易市場或證券商營業處所委託買賣成交，且非故意發生相對交易之結果者，不在此限；
- 6) 不得投資於經理公司或與經理公司有利害關係之公司所發行之證券；
- 7) 除經受益人請求買回或因本基金全部或一部不再存續而收回受益憑證外，不得運用本基金之資產買入本基金之受益憑證；
- 8) 投資於證券交易市場交易之反向型 ETF 及槓桿型 ETF 之總金額，不得超過本基金淨資產價值之百分之十；加計投資於其他基金受益憑證之總金額，不得超過本基金淨資產價值之百分之二十；
- 9) 投資於任一基金之受益權單位總數，不得超過被投資基金已發行受益權單位總數之百分之十；所經理之全部基金投資於任一基金受益權單位總數，不得超過被投資基金已發行受益權單位總數之百分之二十；
- 10) 投資於經理公司經理之基金時，不得收取經理費；
- 11) 不得投資於私募之有價證券，但符合美國 Rule 144A 規定之債券者，不在此限；
- 12) 投資於符合美國 Rule 144A 規定之債券總金額，不得超過本基金淨資產價值之百分之十；
- 13) 投資於任一公司所發行無擔保公司債之總額，不得超過該公司所發行無擔保公司債總額之百分之十；
- 14) 投資於任一公司所發行公司債(含次順位公司債)之總金額，不得超過本基金淨資產價值之百分之十；投資於任一公司所發行國內次順位公司債之總額，不得超過該公司該次(如有分券指分券後)所發行次順位公司債總額之百分之十；
- 15) 投資於任一公司發行、保證或背書之短期票券及有價證券總金額，不得超過本基金淨資產價值之百分之十。但投資於基金受益憑證者，不在此限；
- 16) 投資於任一銀行所發行之金融債券(含次順位金融債、應急可轉換債券(CoCo Bond)及具總損失吸收能力債券(TLAC 債券))之總金額，不得超過本基金淨資產價值之百分之十，及該銀行所發行金融債券總額之百分之十；投資於任一銀行所發行國內次順位金融債券之總額，不得超過該銀行該次(如有分券指分券後)所發行次順位金融債券總額之百分之十；
- 17) 投資於任一經金管會核准於我國境內募集發行之國際金融組織所發行之國際金融組織債券之總金額不得超過本基金淨資產價值之百分之十，及不得超過該國際金融組織於我國境內所發行國際金融組織債券總金額之百分之十；
- 18) 投資於任一受託機構或特殊目的公司發行之受益證券或資產基礎證券之總額，不得超過該受託機構或特殊目的公司該次(如有分券指分券後)發行之受益證券或資產基礎證券總額之百分之十；亦不得超過本基金淨資產價值之百分之十；

- 19) 投資於任一創始機構發行之公司債、金融債券及將金融資產信託與受託機構或讓與特殊目的公司發行之受益證券或資產基礎證券之總金額，不得超過本基金淨資產價值之百分之十；
  - 20) 經理公司與受益證券或資產基礎證券之創始機構、受託機構或特殊目的公司之任一機構具有證券投資信託基金管理辦法第十一條第一項所稱利害關係公司之關係者，經理公司不得運用本基金投資於該受益證券或資產基礎證券；
  - 21) 投資於任一受託機構發行之不動產資產信託受益證券之總額，不得超過該受託機構該次（如有分券指分券後）發行之不動產資產信託受益證券總額之百分之十；
  - 22) 投資於任一受託機構發行之不動產資產信託受益證券之總金額，不得超過本基金淨資產價值之百分之十；
  - 23) 投資於任一委託人將不動產資產信託與受託機構發行之不動產資產信託受益證券、將金融資產信託與受託機構或讓與特殊目的公司發行之受益證券或資產基礎證券，及其所發行之公司債、金融債券之總金額，不得超過本基金淨資產價值之百分之十；
  - 24) 經理公司與不動產資產信託受益證券之受託機構或委託人具有證券投資信託基金管理辦法第十一條第一項所稱利害關係公司之關係者，經理公司不得運用本基金投資於該不動產資產信託受益證券；
  - 25) 不得將本基金持有之有價證券借予他人。但符合證券投資信託基金管理辦法第十四條及第十四條之一規定者，不在此限；
  - 26) 投資於大陸地區證券市場之有價證券，其相關限制以金管會頒布之最新法令辦理；
  - 27) 不得從事不當交易行為而影響本基金淨資產價值；
  - 28) 不得為經金管會規定之其他禁止或限制事項。
- (2) 前述 5)所列所稱各基金，9)所稱所經理之全部基金，包括經理公司募集或私募之證券投資信託基金及期貨信託基金。
  - (3) 前述(1)規定比例之限制，如因有關法令或相關規定修正者，從其規定。
  - (4) 經理公司有無違反前述(1)各款禁止規定之行為，以行為當時之狀況為準；行為後因情事變更致有前述(1)禁止規定之情事者，不受該項限制。但經理公司為籌措現金需處分本基金資產時，應儘先處分該超出比例限制部分之證券。
6. 基金參與股票發行公司股東會行使表決權之處理原則及方法（無）
  7. 基金參與所持有基金之受益人會議行使表決權之處理原則及方法
    - (1) 國內部分：
      - 1) 處理原則及方法：
        - A、經理公司應依據所持有基金之信託契約或公開說明書之規定行使表決權，並基於受益人之最大利益，支持基金經理公司所提之議案。但基金經理公司所提之議案有損及受益人權益之虞者，得依經理公司董事會之決議辦理。
        - B、經理公司不得轉讓或出售基金之受益人會議表決權。經理公司之董事、監察人、

經理人、業務人員其他受僱人員，亦不得轉讓或出售該表決權，收受金錢或其他利益。

2) 作業程序：

- A、關於基金所持有基金之基金受益人會議事宜，由交易部負責聯繫處理。
- B、會計部於接到基金受益人會議開會通知書時，應立即交付交易部。
- C、基金經理人應在受益人會議召開前就會議之各個議案決議其處理原則並就決議事項製作「出席基金受益人會議會前紀錄」。此會前紀錄應經部門主管及總經理簽核；必要時，得開會決定之。
- D、除依法得指派外部人出席受益人會議之情形外，經理公司應親自代表本基金出席基金受益人會議。如指派外部人出席受益人會議時，應於指派書上敘明各項議案行使表決權之方式。
- E、出席受益人會議後，出席人員應依據會議決議事項填寫「證券投資信託基金出席基金受益人會議報告表」並檢附相關會議資料，經部門主管簽核後，由交易部存檔。
- F、交易部應將「證券投資信託基金出席基金受益人會議報告表」及相關附件之書面紀錄循序編號建檔並至少保存 5 年。
- G、上述作業程序將配合金管會最新規定隨時修訂調整之。

(2) 國外部分：

1) 處理原則及方法：

原則上本基金所投資之國外基金召開受益人會議，因考量經濟及地理因素，經理公司將不親自出席及行使表決權，除非必要可委託本基金國外受託保管機構代理出席受益人會議，請國外受託保管機構利用其在全球各地分支機構代表出席受益人會議。

2) 作業程序：

如委託國外受託保管機構代為出席受益人會議時

- A、國外受託保管機構收到海外基金之受益人會議開會通知及表決票後，即通知保管機構及經理公司並將相關書面資料送交經理公司。
- B、經理公司比照國內之作業程序行使表決權。

8. 基金投資國外地區者，證券投資信託事業應說明配合本基金出席所投資外國基金發行公司受益人會議之處理原則及方法。

(詳見【基金概況】中(四)所列 7(2)之說明，請參閱本公開說明書第 23 頁)。

9. 基金投資國外地區者應刊印事項，請參閱第 141 頁【基金投資國外地區者應刊印事項】。

10. 證券投資信託事業對基金之外匯收支從事避險交易者，應列明其避險方法  
詳見【基金概況】中(一)所列 9(8)之說明，請參閱本公開說明書第 5 頁。

## (五) 投資風險揭露

本債券型基金主要投資於全球成熟市場國家之投資等級美元計價債券，屬於全球型投資等級債券基金。本基金主要投資地區以全球之成熟市場國家或地區為主，可能面臨之風險包含債券發行人信用風險、利率風險、產業景氣循環風險等。依據基金主要投資地區與投資市場特性，考量基金投資策略與投資風險，並參酌投信投顧公會「基金風險報酬等級分類標準」(下稱 RR)標示基金過去 5 年淨值波動程度，風險報酬等級為 RR2\*。

\*風險報酬等級為本公司依照投信投顧公會「基金風險報酬等級分類標準」編製，該分類標準係計算過去 5 年基金淨值波動度標準差，以標準差區間予以分類等級，分類為 RR1-RR5 五級，數字越大代表風險越高。此等級分類係基於一般市場狀況反映市場價格波動風險，無法涵蓋所有風險(如：基金計價幣別匯率風險、投資標的產業風險、信用風險、利率風險、流動性風險等)，不宜作為投資唯一依據，投資人仍應注意所投資基金個別的風險。

請投資人注意申購基金前應詳閱公開說明書，充分評估基金投資特性與風險，更多基金評估之相關資料(如年化標準差、Alpha、Beta 及 Sharpe 值等)可至投信投顧公會網站之「基金績效及評估指標查詢專區」([https://www.sitca.org.tw/index\\_pc.aspx](https://www.sitca.org.tw/index_pc.aspx))查詢。

本基金以分散風險、確保基金安全，並獲取基金目標存續期內投資利得及收益為目標。惟投資風險無法因分散投資而完全消除，所投資有價證券價格之波動，將影響本基金淨資產價值之增減，以下各項為可能影響本基金之潛在投資風險：

### 1. 債券發行人違約之信用風險

投資之債券若出現違約，可能面臨發行公司無法償付債券本息之信用風險。本基金可依市場狀況投資於非投資等級債券，此類債券信用評等投資等級較低，甚至未經信用評等，證券價格亦因發行人實際與預期盈餘、管理階層變動、併購或因政治、經濟不穩定而增加其無法償付本金及利息的信用風險，特別是在於經濟景氣衰退期間，稍有不和消息，此類證券價格的波動可能較為劇烈。

### 2. 利率變動之風險

債券價格走勢與利率成反向關係，利率之變動將影響債券之價格及其流通性，進而影響基金淨值之漲跌。本基金將運用適當策略，盡可能爭取基金最大回報，同時減少投資本基金所承受的風險。

### 3. 類股過度集中之風險 (無，本基金債券型基金不投資股票。)

### 4. 產業景氣循環之風險

本基金投資於全球美元債券(包括投資等級債及非投資等級債)，部分產業因景氣循環位階不同，可能有較明顯之產業循環週期，亦將對本基金之投資績效產生影響。當本基金投資標的發生產業風險時，顧問公司及基金經理人將根據各項取得資訊作專業判斷，對投資之有價證券進行減碼或停止投資，其程度大小，將視影響輕重決定。

### 5. 流動性風險

投資地區若遭遇有重大政經變化導致交易狀況異常時，投資該地區之流動性風險無法完全避免。個別債券因市場供需等因素或發行公司有個別事件發生時，亦可能發生買賣價差擴大或是短期間內難以依合理價格出售之流動性風險。

## 6. 外匯管制及匯率變動之風險

- (1) 外匯管制係一國政府對外匯收支、結算及買賣所採取之限制性措施，通常係由中央銀行或政府指定之代理機構（通稱為外匯管制當局）來執行；此外，由於本基金必須每日以基準貨幣（新臺幣）計算本基金之淨資產價值，因此幣別轉換之匯率產生變化時，將會影響本基金以新臺幣計算之淨資產價值。投資人亦須留意外幣匯款到達時點可能因受款行作業時間而遞延。
- (2) 本基金包含新臺幣計價及美元計價，如投資人以其他非本基金計價幣別之貨幣換匯後投資本基金者，須自行承擔匯率變動之風險。當新臺幣、美元相對其他貨幣貶值時，將產生匯兌損失。另因投資人與銀行外匯交易有買價與賣價之差異，投資人進行換匯時將承擔買賣價差，此價差依各銀行報價而定。此外，投資人尚須承擔匯款費用，且外幣匯款費用可能高於新臺幣匯款費用。投資人亦須留意外幣匯款到達時點可能因受款行作業時間而遞延。
- (3) 本基金雖將從事換匯、遠期外匯、換匯換利交易、新臺幣對外幣間匯率選擇權交易、外幣間匯率避險（Proxy Hedge）（含換匯、遠期外匯、換匯換利交易及匯率選擇權等）及其他經金管會核准之匯率避險工具之操作，期能降低外幣之匯兌風險，但不表示風險得以完全規避。本基金在外匯避險方面，基於匯率風險管理，以保障投資人權益需要，本基金可視需求將匯出金額全部或部分辦理避險交易，可能因此增加利差成本。

## 7. 投資地區政治、經濟變動之風險

本基金投資國家及地區之政經情勢或法規變動（如我國之外交政策、海外各市場不同之政治經濟法令條件等），可能對其所參與的投資市場及投資工具之報酬造成直接或間接的影響。例如：兩岸關係之發展或變化、重大天然災害（如颱風、地震）、罷工、暴動、法令環境變動（如專利、商標等智慧財產權之取得、關稅等稅務法規的改變）、經濟條件（如通貨膨脹、國民所得水準、國際收支狀況、資源自足性），皆可能對本基金投資之市場造成直接性或間接性的影響，亦可能造成有價證券之價格的波動，進而影響本基金淨值之漲跌。經理公司將盡量分散投資風險，惟風險亦無法因此完全消除。

## 8. 商品交易對手之信用風險（本基金無保證機構）

商品交易對手之信用風險，本基金承作交易將由海外顧問進行，能有效避免因時差導致的價格偏離風險。另海外顧問在承作交易前，已慎選交易對手，同時對交易對手的信用風險進行評估與管理，並採取相對應的風險控管措施，藉此降低交易對手之信用風險，惟不排除有信用風險之可能性。

## 9. 投資結構式商品之風險（無，本基金不投資結構式商品。）

## 10. 其他投資標的或特定投資策略之風險

### (1) 無擔保公司債

無擔保公司債雖有較高之利息收入，但可能面臨發行公司無法償付本息之信用風險。

### (2) 次順位公司債

本基金得投資於次順位公司債，因發行人與債權人約定其債權於其他先順位債權人獲得清償後始得受償，相對獲得清償的保障較低，潛在獲利較佳。本基金將以審慎

態度評估發行人債信，以避免可能的風險。

(3) 次順位金融債券

次順位金融債券之債權順位優於普通股及特別股，但低於普通金融債券，故其價格與流動性於市場利率變動時，對基金淨值相對於普通金融債券可能造成較大之影響。

(4) 可轉換公司債、交換公司債、附認股權公司債

由於可轉換公司債、交換公司債、附認股權公司債兼具股票及債券之特性，為一進可攻退可守的金融工具。若遇景氣回升股價上揚時，亦可行使轉換權、交換權、認股權來分享相當程度之資本利得，增補基金收益，此公司債若於債券到期或因達發行公司所訂強制收回條件時，仍可依發行條件向發行公司取回本金和債息，與一般公司債投資方式相同，受益人權益不受影響，故投資人損失風險有限。

(5) 投資「具總損失吸收能力(Total Loss-Absorbing Capacity ; TLAC)債券」之風險

除有一般債券之共同風險，其他風險如下：

- 1) 金融領域集中度風險：TLAC 債券主要是由全球系統性重要性銀行發行，這些金融機構可能受到市場事件的不利影響，並可能被迫進行組織重整、與其他金融機構合併及全部或部分國營化，並受到政府干預或破產或失去清償能力，造成支付投資人的款項遭阻或完全被取消、債務轉換或資本損失。
- 2) 債转股或債券本金註銷或修改債券條款風險：當發行機構出現重大營運或破產危機時，有權在無需獲得債券持有人同意的情況下，得以契約形式或經主管機關要求或透過法定機制將債券減記面額或轉換股權，可能導致部分或全部債權減記、債權轉換股權，也可能導致利息取消或延期、修改債券條件如到期日、票息、付息日、或暫停配息等變動，投資人需承受損失。
- 3) 突發事件風險：TLAC 債券為銀行擴充資本的工具，雖然並非全新的固定收益商品，而僅在現行的債券發行條件上加上「資本緩衝」條件，但由於為新的運作機制，尚未歷經許多實證，因此未來可能有其他的問題需要解決。

(6) 投資「應急可轉換債券(Contingent Convertible Bond ; CoCo Bond)」之風險

除有一般債券之共同風險，其他風險如下：

- 1) 受償順位風險：CoCo Bond 通常以次順位之型態發行，其債務償還順序將低於一般主順位債券，但順位仍優先於股東。債券評級通常會與發行人評級相差數級，因此利率較高。
- 2) 債转股或債券本金註銷或票息取消風險：當發行機構資本適足率下降至一定程度之下或是觸發債券條款預先預計之條件，或是當監管機構判斷發行機構陷入重大營運或破產危機時，便會達到損失吸收機制觸發水平，發行機構將需被強制減記債券本金或將債券轉換為普通股，可能導致部分或全部債券本金減記或債權轉成股權。CoCo Bond 的持有人可能需要承擔部分或全部損失。除了本金之外，另一風險是 CoCo Bond 的票息有被取消的可能。
- 3) 提前贖回或票息重設風險：CoCo Bond 大部分以永續債型態發行，伴隨有發行一段期間後(如：五年或十年)可贖回之條款及票息重設機制。債券票面利率在



發行完成訂價後第一階段為固定利率，第二階段若未被贖回，票息大多會重設，或可能轉為浮動利率。發行機構將依自身財務與資金狀態或當時市場利率環境考量是否贖回債券，若未贖回則觸發票息重設條款，票息會因應當時市場的指標利率進行重設，重設當時的市場利率較債券發行時低時，投資人將面臨未來債券利息收入減少的風險。

- 4) 流動性風險：由於 CoCo Bond 多以永續債型態發行，且具有次順位以及損失吸收機制等特性，使該資產類別的市場參與者更加有限，大多集中在銀行高資產客戶與機構投資人手中，故債券流動性可能較一般債券來得差，也可能因流動性問題出現債券買賣報價較寬，甚至在市場風險偏好極度惡化時出現停止報價等風險。
- 5) 突發事件風險：因其為銀行擴充資本的工具，雖然並非全新的固定收益商品，但由於為新的運作機制，尚未歷經金融市場實證測試，因此未來可能會有其他的問題需要解決。

#### (7) 國際金融組織債券

國際金融組織債券主要由各國資產規模雄厚之銀行或機構所發行，在國際金融市場享有良好的信譽，因此，其發行債券的利率水準一般不高。而且國際金融組織債券在我國境內發行的數量佔其資本額比重不高，到期違約風險較低。

#### (8) 受益證券及資產基礎證券

本基金可投資受益證券或資產基礎證券。其發行金額、本金持分、收益持分、受償順位等受益內容，皆影響受益證券之投資風險。其中受償順位直接影響持有人權益，可能有清償不足之風險。雖然受益證券及資產基礎證券係由一組可預測的現金流量所組合而成的有價證券，但仍可能面臨該現金流量因債務人提前還款而使原預測的現金流量產生變化，投資人將因此面臨提前還款風險。

#### (9) 不動產資產信託受益證券

除前述(8)所載之受益證券風險外，由於投資標的為不動產，同時尚須承擔房地產市場波動之風險。

#### (10) 債券存續期間長短之風險

存續期間係指投資人持有債券之平均到期年限，意即投資人回收本息之實際平均年限，可衡量每單位利率變動對債券價格之變化量或變化百分比，以作為債券價格風險衡量指標。本基金所持有投資標的之平均存續期間係由基金經理人依據對經濟展望與市場分析所作判斷予以調整，就債券市場特性而言，存續期間較高者，債券價格對利率變動的敏感程度來得高，當利率波動時，存續期間較高之債券將存在價格波動較大之風險。

#### (11) 符合美國 Rule 144A 規定之債券

本基金可投資於符合美國 Rule 144A 規定之債券，該類債券屬於私募性質，較可能發生流動性不足，財務訊息揭露不完整或因價格不透明導致波動性較大的風險。

### 11. 指數股票型基金

投資於 ETF 將面臨所持有的一籃子投資組合類型本身之風險。此外，在 ETF 發行初期，可能因投資人對該商品熟悉度不高導致流動性不佳，或受到整體系統性風險影響，使 ETF 市價與淨資產價值有所差異，而造成該 ETF 折溢價，但該風險可透過造市者之中介，改善 ETF 之流動性。

- (1) 債券指數型 ETF：雖可規避債信風險及個別債券非系統風險，惟仍有利率風險、匯兌風險及 ETF 流動性不足的風險。
- (2) 反向型 ETF 之風險：
  - 1) 反向型 ETF 是為達到追蹤標的指數報酬反向表現之 ETF。由於反向型 ETF 的流動性通常比作多型 ETF 低，因此存在一定程度的流動性風險、市場風險以及期貨交易所衍生的轉倉風險與折溢價風險。
  - 2) 反向型 ETF 是追蹤標的指數報酬的反向變動，然而，因為複利的關係，就算該反向型 ETF 完全追蹤了指標的每日反向變動，仍無法完全複製該標的指數一段期間的完全報酬，因此，反向型 ETF 可能無法提供基金對所持有部位長期完全避險的效果。
  - 3) 反向型 ETF 因每日均需動態調整，所衍生之交易費用會侵蝕 ETF 之獲利，盤中預估淨值與盤後揭露之實際淨值價格可能差距會較一般傳統型態 ETF 為高。
- (3) 槓桿型 ETF 之風險：
  - 1) 槓桿型 ETF 是為達到追蹤指數報酬的某固定倍數的一種金融商品。因而槓桿型 ETF 為達放大報酬率的槓桿效果，多會透過衍生性金融商品操作，故可能造成 ETF 價格產生較大波動，另若衍生性金融商品與追蹤指數不完全相關時，亦可能導致 ETF 無法達成預期之投資效果。
  - 2) 槓桿型 ETF 為達到追蹤指數報酬的某固定倍數，設計上採每日重新調整投資組合，以追求該 ETF 的單日報酬率達到追蹤指數報酬率的某固定倍數，而每日報酬率皆以複合(Compounding)方式進行累積，故可能導致一段期間之績效無法達成預期之投資效果。且當該 ETF 價格走勢與預期市場價格波動呈現反向時，將影響到本基金的淨值。

## 12. 從事證券相關商品交易之風險

本基金為管理有價證券價格變動風險之需要，經金管會核准後得利用衍生自利率、債券或固定收益類指數之期貨或選擇權及利率交換及其他經金管會核准之證券相關商品之交易，於現貨市場價格下跌時，藉由反向操作證券相關商品產生之利得，彌補基金資產價值損失；或於現貨市場價格上漲時，藉由同向操作證券相關商品，利用其槓桿交易之特性，增加基金持有現貨部位，參與現貨價格上漲的表現，以增加基金投資效率；或為管理債券價格變動風險之需要，得利用利率相關商品之交易，從事避險交易，惟若經理公司判斷市場行情錯誤，或證券相關商品與基金持有之現貨部位相關程度不高時，或避險之金融商品與本基金現貨部位相關程度不高，亦可能造成本基金淨值波動之風險。投資人須了解證券相關商品交易皆屬於槓桿交易並承擔標的物價格波動風險，縱為增加投資效率從事同向操作，可能因行情判斷錯誤而增加投資損失，或亦會減少現貨之收益，亦可能會有流動性不足的風險。

(1) 利率期貨

利率期貨是期貨交易商品的一種，其標的資產為和利率有關的存款或固定收益證券，其特性及功能為提供風險轉移之功能、調整投資組合之存續期間等，從事利率期貨價格的分析，仍應考量現貨市場價格波動、持有現貨的成本，持有現貨的收益，及對未來供需籌碼的狀況等，本基金從事此避險交易，將以審慎態度評估，以避免可能之風險。

(2) 利率選擇權

利率選擇權係為一個契約，買賣雙方約定，買方支付權利金予賣方，而取得未來以特定價格買進（或賣出）標的利率商品的權利，賣方收取權利金，則有履約義務，並需繳交保證金，其避險之目的係為規避利率上揚，無法放空的風險，其風險來自國內外政經情勢變化，造成標的利率商品的變化，本基金從事此避險交易，將以審慎態度評估，以避免可能之風險。

(3) 債券指數之期貨選擇權

債券指數期貨之選擇權係為一個契約，買賣雙方約定，買方支付權利金予賣方，而取得未來以特定價格買進(或賣出)標的債券指數期貨的權利，賣方收取權利金，則有履約義務，並需繳交保證金，其避險之目的係為規避債券指數價格下跌的風險，其風險來自國內外政經情勢變化、債券評級變動，造成標的債券指數期貨的價格變化，經理公司從事此避險交易，將以審慎態度評估，以避免可能之風險。

(4) 利率交換選擇權

利率交換選擇權係為一個契約，買賣雙方約定，買方支付權利金予賣方，而取得未來以特定價格參與利率交換交易的權利，賣方收取權利金，則有履約義務，並需繳交保證金，其避險之目的係為規避利率上揚的風險，其風險來自國內外政經情勢變化，造成利率的變化，經理公司從事此避險交易，將以審慎態度評估，以避免可能之風險。

13. 出借所持有之有價證券或借入有價證券之相關風險 (無，本基金不從事借券交易。)

14. 其他投資風險

- (1) 本基金為債券型基金，係以分散投資標的之方式經營，在合理風險度下，投資於國內外貨幣市場工具及債券，以謀求中長期之投資利得及收益為目標。本基金之風險無法因分散投資而完全消除，所投資有價證券價格漲跌及其他因素之波動將影響本基金淨資產價值之增減。由於利率與債券價格呈反向關係，當利率波動時將影響債券之價格，進而影響基金淨值之漲跌。
- (2) 投資人應注意本基金投資之風險包括利率風險、債券交易市場流動性不足之風險及投資無擔保公司債之風險；本基金或有因利率變動、債券交易市場流動性不足及定期存單提前解約而影響基金淨值下跌之風險，同時或有受益人大量贖回時，致延遲給付買回價金之可能。
- (3) 本基金包含不同計價貨幣之受益權單位，每營業日淨資產價值計算及不同計價貨幣受益權單位淨值換算，均以基準貨幣與各計價貨幣轉換進行，故存在匯率換算風險。

#### (4) 遵循 FATCA 法規相關風險

美國政府自 2014 年 7 月 1 日起分階段生效實施外國帳戶稅收遵循法(即 FATCA)之施行細則，要求外國金融機構(以下稱「FFI」)辨識帳戶持有人、申報美國帳戶資訊及對於不配合 FATCA 規定的 FFI 及不合作帳戶持有人所支付之美國來源所得進行扣繳之義務。美國政府為免 FFI 不與之簽署相關協議或不遵守 FATCA 規定，故明訂對不簽署外國金融機構協議(以下稱「FFIA」)及未遵守 FATCA 規定之 FFI 須就其美國來源所得中扣繳 30%之稅款。經理公司所管理各基金為 FATCA 所定義之 FFI，為避免基金遭受美國國稅局扣繳 30%之稅款，基金已完成 FATCA 之 FFIA 簽署，成為遵循 FATCA 之 FFI。為履行 FATCA 遵循義務，經理公司將要求投資人或受益人配合提供相關身份證明文件以確認其是否具美國納稅義務人身分；投資人或受益人應了解，在國內法令允許及 FATCA 遵循範圍內，經理公司可能需向相關之國內外政府單位或稅務機關進行受益人資訊申報，包括但不限於因業務往來而取得之本人資訊(法人客戶含其實質美國持有人)、本人(法人客戶含其實質美國持有人)與經理公司往來之帳戶相關資訊(如客戶名稱、地址、美國稅籍編號、帳戶號碼、帳戶餘額或價值等)。投資人或受益人應了解並承諾，如稅籍身份資料申報虛偽不實，可能會遭受美國法律之懲處；一旦投資人或受益人之稅籍身份改變，應於三十日內通知經理公司。本基金力圖遵循 FATCA 規範，惟因 FATCA 要求之複雜性、或投資人或受益人未配合提供所需身份證明文件或提供資料不正確、不完整；或基金業務往來對象或交易對手有未遵循 FATCA 之情事，將使基金有遭受扣繳 30%稅款之風險，從而可能對基金造成不利影響，並導致基金每單位淨資產價值降低而使投資人遭受重大損失，而遭扣繳稅款未必可獲美國國稅局退還。為遵循 FATCA 規定之目的，基金依 FATCA 規定及國內法令允許之前提下，可能對投資人或受益人交易提出之要求包括：(1)拒絕申購；(2)強制受益人贖回或拒絕贖回；(3)自受益人持有基金之款項中扣繳相關稅款。投資人或受益人應了解本基金所承擔來自遵循或不遵循美國 FATCA 法規所承擔之扣繳稅務風險。由於相關扣繳稅規則及所需要申報和揭露之資訊可能隨時變更，在相關法律許可範圍內，投資人應了解並同意本基金採取前述措施。

投資人應自行諮詢其稅務顧問就 FATCA 對於其投資於本基金可能產生的影響及可能被要求提供並揭露予經理公司、本基金和銷售機構及(可能須提供並揭露予)美國國稅局之資訊。

#### (六) 收益分配

1. 本基金 A 類型受益權單位之收益全部併入本基金 A 類型受益權單位之資產，不予分配。

2. 分配之項目

本基金 B 類型受益權單位非投資於中華民國及中國大陸地區(不含港澳地區)所得之稅後利息收入及基金收益分配為 B 類型受益權單位之可分配收益，另 B 類型受益單位投資之已

實現資本利得扣除已實現資本損失如為正數時，亦可併入本基金 B 類型受益權單位之可分配收益。上述可分配收益，由經理公司依後述 3 規定之時間，進行收益分配。經理公司得依可分配收益情況自行決定分配之金額或不予分配，本基金 B 類型受益權單位配息可能涉及該類型之本金，惟如經理公司認為有必要（如金融市場變化足以對基金造成重大影響時），可於分配前隨時修正收益分配金額。

### 3. 分配之時間

本基金 B 類型受益權單位可分配收益之分配，應於本基金成立日起屆滿 3 個月後，以每年 2、5、8 及 11 月最後一個日曆日為評價日，經經理公司作成收益分配決定後，於該年 3、6、9 及 12 月起第 20 個營業日（含）前分配之；收益分配之停止變更受益人名簿記載期間及收益分配基準日由經理公司於期前公告。

### 4. 給付之方式

- (1) 本基金 B 類型受益權單位可分配收益，應經金管會核准辦理公開發行公司之簽證會計師查核簽證後，始得分配。如可分配收益未涉及資本利得，得以簽證會計師出具核閱報告後進行分配。
- (2) 每次分配之總金額，應由基金保管機構以「國泰四年到期成熟市場投資等級債券基金可分配收益專戶」之名義按計價幣別開立獨立專戶分別存入，不再視為本基金 B 類型受益權單位資產之一部分，但其所生之孳息應按其計價幣別分別併入 B 類型受益權單位之資產。
- (3) 本基金 B 類型受益權單位可分配收益，依收益分配基準日發行在外之各該類型受益權單位總數平均分配，各該類型受益權單位之收益分配給付應以受益人為受款人之記名劃線禁止背書轉讓票據或匯款方式為之。經理公司並應公告其計算方式及分配之金額、地點、時間及給付方式。

### 5. 範例（以新臺幣計價為例）

- (1) 假設基金成立時，A 類型與 B 類型之帳戶分別為：

基金成立	母帳戶	A 類型(不分配收益)	B 類型(分配收益)
淨資產	\$1,000,000,000	\$650,000,000	\$350,000,000
單位數	100,000,000	65,000,000	35,000,000
單位淨值	-	\$10.0000	\$10.0000

- (2) 每季分配收益，假設資料如下：

- 1) 分配前 A 類型與 B 類型之帳戶資料分別為：

項 目	母帳戶	A 類型 (不分配收益)	B 類型 (分配收益)
基金	\$1,000,000,000	\$650,000,000	\$350,000,000
已實現資本(損)益	(\$2,500,000)	(\$1,625,000)	(\$875,000)

項 目	母帳戶	A 類型 (不分配收益)	B 類型 (分配收益)
利息收入及基金收益分配-中華民國及中國大陸地區(不含港澳地區)	\$5,000,000	\$3,250,000	\$1,750,000
利息收入及基金收益分配-非投資於中華民國及中國大陸地區(不含港澳地區)	\$30,000,000	\$19,500,000	\$10,500,000
經理費及保管費	(\$1,533,000)	(\$996,450)	(\$536,550)
淨資產	\$1,030,967,000	\$670,128,550	\$360,838,450
單位數	100,000,000	65,000,000	35,000,000
單位淨值	-	\$10.3097	\$10.3097

2) 經理公司依每季非投資於中華民國及中國大陸地區(不含港澳地區)所得之稅後利息收入及基金收益分配,決定 B 類型之收益分配金額:

項 目	母帳戶	A 類型 (不分配收益)	B 類型 (分配收益)
利息收入及基金收益分配-非投資於中華民國及中國大陸地區(不含港澳地區)	\$30,000,000	\$19,500,000	\$10,500,000
單位數	100,000,000	65,000,000	35,000,000
每單位可分配收益金額	-	不分配	\$0.3000
收益分配總金額 (假設 100%分配)	\$10,500,000	\$0	\$10,500,000

3) 分配後 A 類型與 B 類型之帳戶分別為:

項 目	母帳戶	A 類型 (不分配收益)	B 類型 (分配收益)
基金	\$1,000,000,000	\$650,000,000	\$350,000,000
已實現資本(損)益	(\$2,500,000)	(\$1,625,000)	(\$875,000)
利息收入及基金收益分配-中華民國及中國大陸地區(不含港澳地區)	\$5,000,000	\$3,250,000	\$1,750,000
利息收入及基金收益分配-非投資於中華民國及中國大陸地區(不含港澳地區)	\$19,500,000	\$19,500,000	\$0
經理費及保管費	(\$1,533,000)	(\$996,450)	(\$536,550)
淨資產	\$1,020,467,000	\$670,128,550	\$350,338,450
單位數	100,000,000	65,000,000	35,000,000
單位淨值	-	\$10.3097	\$10.0097
分配前與分配後單位淨值變動數	-	\$0.0000	(\$0.3000)

## (七) 申購受益憑證

### 1. 申購程序、地點及截止時間

- (1) 經理公司應依「中華民國證券投資信託暨顧問商業同業公會證券投資信託基金募集發行銷售及其申購或買回作業程序」(以下簡稱「證券投資信託基金募集發行銷售及其申購或買回作業程序」)辦理受益憑證之申購作業。
- (2) 受益權單位之申購，應向經理公司或其委任之基金銷售機構辦理申購手續，並繳付申購價金。於親自申購受益權單位時，應填妥申購書、受益人開戶資料表及檢具國民身分證影本(如申購人為法人機構，應檢具法人登記證明文件影本)辦理申購手續，申購書備置於經理公司或其委任之基金銷售機構之營業處所。申購人如以郵寄方式申購者，應將填妥之申購書、受益人開戶資料表(蓋妥印鑑)及身分證影本(或法人登記證明文件影本)連同價金(現金除外)，寄至「台北市大安區敦化南路二段 39 號 6 樓國泰證券投資信託股份有限公司收」。
- (3) 申購人應於申購當日將基金申購書件併同申購價金交付經理公司或申購人將申購價金直接匯撥至基金專戶。投資人透過特定金錢信託方式申購基金，應於申購當日將申請書件及申購價金交付基金銷售機構。除經理公司及以特定金錢信託方式受託投資之基金銷售機構得收受申購價金外，其他基金銷售機構僅得收受申購書件，申購人應依基金銷售機構之指示將申購價金直接匯撥至基金保管機構設立之基金專戶。經理公司應以各類型每受益權單位之發行價格，計算申購單位數。
- (4) 申購本基金新臺幣計價受益權單位，投資人以特定金錢信託方式申購基金，或於申購當日透過金融機構帳戶扣繳申購價金時，金融機構如於受理申購或扣款之次一營業日上午十時前將申購價金匯撥基金專戶，且經理公司於受理申購或扣款之次一營業日確認申購價金已匯入基金專戶或取得金融機構提供已於受理申購或扣款之次一營業日上午十時前指示匯撥之匯款證明文件者，或該等機構因依銀行法第四十七條之三設立之金融資訊服務事業跨行網路系統之不可抗力情事致申購價金未於受理申購或扣款之次一營業日上午十時前匯撥至基金專戶者，如其申購日當日在募集期間內，亦以新臺幣計價受益權單位之發行價格為計算標準，計算申購單位數。
- (5) 申購本基金外幣計價受益權單位，投資人以特定金錢信託方式申購基金，或於申購當日透過金融機構帳戶扣繳外幣申購價金時，金融機構如已於受理申購或扣款之次一營業日上午十時前將申購價金指示匯撥，且經理公司於受理申購或扣款之次一營業日確認申購價金已匯入基金專戶或取得金融機構提供已於受理申購或扣款之次一營業日上午十時前指示匯撥之匯款證明文件者，或該等機構因依銀行法第四十七條之三設立之金融資訊服務事業跨行網路系統之不可抗力情事致申購價金未於受理申購或扣款之次一營業日上午十時前匯撥至基金專戶者，如其申購日當日在募集期間內，亦以外幣計價受益權單位之發行價格為計算標準，計算申購單位數。
- (6) 基金銷售機構之款項收付作業透過證券集中保管事業辦理者，證券集中保管事業如已於受理申購或扣款之次一營業日前將申購價金指示匯撥，且於受理申購或扣款之次一營業日經經理公司確認申購價金已匯入基金專戶，或取得證券集中保管事業提供已於受理申購或扣款之次一營業日前指示匯撥之匯款證明文件者，如其申購日當日在募集

期間內，亦以各類型受益權單位之發行價格為計算標準，計算申購單位數。

- (7) 本基金募集期間，受益人申請於經理公司所經理不同基金之轉申購，經理公司應以該買回價金實際轉入本基金專戶當日，以各類型受益權單位之發行價格為計價基準，計算所得申購本基金之單位數。涉及不同外幣兌換時，基金保管機構應依經理公司指示匯款日下午 4:00 前以該基金保管機構之結匯匯率進行兌換後執行匯款作業，經理公司以該買回價金扣除兌換費用、買回費用、手續費、掛號郵費、匯費及其他必要之費用後實際轉入所申購基金專戶時發行價格為計價基準，計算所得申購之單位數。
- (8) 受益人不得申請於經理公司同一基金或不同基金新臺幣計價受益權單位與外幣計價受益權單位間之轉申購。
- (9) 申購申請之截止時間：
  - 1) 經理公司：目前各類型受益權單位皆為每一營業日下午 4 時。
  - 2) 基金銷售機構：依各銷售機構規定，但不晚於經理公司之申購截止時間。
  - 3) 除能證明申購人係於受理截止時間前提出申購申請者外，逾時申請應視為次一營業日之交易。

## 2. 申購價金之計算及給付方式

- (1) 本基金各類型每受益權單位之申購價金包括發行價格及申購手續費，申購手續費由經理公司訂定。投資人申購本基金，申購價金應以所申購受益權單位之計價貨幣支付，涉及結匯部分並應依「外匯收支或交易申報辦法」之規定辦理結匯事宜，或亦得以其本人外匯存款戶轉帳支付申購價金。
- (2) 本基金每受益權單位之發行價格乘以申購單位數所得之金額為發行價額，發行價額歸本基金資產。
- (3) 本基金各類型受益憑證每受益權單位之發行價格依其面額。(詳見【基金概況】(一)所列 3 之說明，請參閱本公開明書第 1 頁)
- (4) 於本基金募集期間，申購人每次申購各類型受益權單位之最低發行價額如下，但以經理公司任一基金之買回價金、分配收益價金轉申購本基金或透過特定金錢信託、投資型保單、證券經紀商「財富管理專戶」方式申購本基金或與經理公司另有約定者，不在此限。
  - 1) 新臺幣計價 A 類型受益權單位：新臺幣 3 萬元
  - 2) 新臺幣計價 B 類型受益權單位：新臺幣 10 萬元
  - 3) 美元計價 A 類型受益權單位：美元 1 仟元
  - 4) 美元計價 B 類型受益權單位：美元 5 仟元
- (5) 本基金受益憑證申購手續費不列入本基金資產，每受益權單位之申購手續費最高不得超過發行價格 3%，實際適用費率由經理公司依其銷售策略或依申購人以往申購經理公司其他基金之金額而定其適用之比率。
- (6) 申購價金給付方式  
本基金受益權單位分別以新臺幣及美元作為計價貨幣。申購本基金各類型受益權單位，申購價金應以所申購受益權單位之計價貨幣支付，涉及結匯部分並應依「外匯收支或交易申報辦法」之規定辦理結匯事宜，或亦得以其本人外匯存款戶轉帳支付申購價金。經



理公司並應依「證券投資信託基金募集發行銷售及其申購或買回作業程序」辦理受益憑證之申購作業。受益權單位之申購價金，應於申購當日以下列方式給付之：

- 1) 現金。
- 2) 匯款、轉帳。
- 3) 票據：應以基金銷售機構所在地票據交換所接受之即期支票或本票支付，經理公司將以申購人申購價金兌現當日淨值為計算標準，計算申購單位數。如上述票據未能兌現者，申購無效。

### 3. 受益憑證之交付

- (1) 本基金各類型受益憑證為記名式，採無實體發行，不印製實體受益憑證。
- (2) 經理公司發行並首次將受益憑證登載於經理公司開設於證券集中保管事業之保管劃撥帳戶下登錄專戶之日為本基金各類型受益憑證發行日。基金受益憑證發行日至遲不得超過自本基金成立日起算 30 日。本基金受益憑證發行日後，經理公司應於基金保管機構收足申購價金之日起，於 7 個營業日內以帳簿劃撥方式交付受益憑證予申購人。

### 4. 經理公司不接受申購或基金不成立時之處理

- (1) 經理公司不接受申購之處理：
  - 1) **經理公司得於募集期間視本基金達最低淨發行總面額之情形而決定是否再繼續受理投資人申購。本基金成立日之次一營業日起即不再接受受益權單位之申購。**
  - 2) 經理公司並有權決定是否接受受益權單位之申購。惟經理公司如不接受受益權單位之申購，應指示基金保管機構自基金保管機構收受申購人之現金或票據兌現後之 3 個營業日內，將申購價金無息退還申購人。
- (2) 基金不成立時之處理：
  - 1) 本基金不成立時，經理公司應立即指示基金保管機構，於自本基金不成立日起 10 個營業日內，以申購人為受款人之記名劃線禁止背書轉讓票據或匯款方式，退還申購價金及加計自基金保管機構收受申購價金之日起至其發還申購價金之前一日止，按基金保管機構活期存款利率計算之利息。新臺幣計價受益權單位利息計至新臺幣「元」，不滿壹元者，四捨五入。外幣計價受益權單位利息之計算方式及位數依基金保管機構計價幣別外匯活期存款利息計算方式辦理，利息計至外幣「分」，不滿壹分者，四捨五入。
  - 2) 本基金不成立時，經理公司、基金銷售機構及基金保管機構除不得請求報酬外，為本基金支付之一切費用應由經理公司、基金銷售機構及基金保管機構各自負擔，但退還申購價金及其利息之掛號郵費或匯費由經理公司負擔。

## (八) 買回受益憑證

### 1. 買回程序、地點及截止時間

- (1) 本基金自成立之日起 90 日後，受益人得依最新公開說明書之規定，以書面、電子資料或其他約定方式向經理公司或其委任之基金銷售機構提出買回之請求。經理公司與基

金銷售機構所簽訂之銷售契約，應載明每營業日受理買回申請之截止時間及對逾時申請之認定及其處理方式，以及雙方之義務、責任及權責歸屬。以書面申請買回者，受益人得填妥買回申請書，並攜帶已登記於經理公司之原留印鑑及所需之買回收件手續費提出申請。如以掛號郵寄之方式申請買回者，以向經理公司申請為限。

- (2) 經理公司應依「證券投資信託基金募集發行銷售及其申購或買回作業程序」辦理受益憑證之買回作業。
- (3) 受益人得請求買回受益憑證之全部或一部，除受益人透過特定金錢信託、投資型保單、證券經紀商「財富管理專戶」方式申購本基金者或經經理公司同意者外，受益人當次買回各類型受益憑證後剩餘該類型受益憑證所表彰之受益權單位數未達下列規定者，不得請求部分買回：
  - 1) 新臺幣計價 A 類型：受益憑證所表彰之受益權單位數未達 3,000 單位；
  - 2) 新臺幣計價 B 類型：受益憑證所表彰之受益權單位數未達 10,000 單位；
  - 3) 美元計價 A 類型：受益憑證所表彰之受益權單位數未達 100 單位；
  - 4) 美元計價 B 類型：受益憑證所表彰之受益權單位數未達 500 單位。
- (4) 買回申請之截止時間：
  - 1) 經理公司：目前各類型受益權單位皆為每一營業日下午 4 時。
  - 2) 買回機構：依各基金銷售機構規定，但不晚於經理公司之買回申請截止時間。
  - 3) 除能證明受益人係於截止時間前提出買回請求者，逾時申請應視為次一營業日之交易。

## 2. 買回價金之計算

- (1) 除信託契約另有規定外，各類型受益權單位每受益權單位之買回價格以買回日（受益憑證買回申請書及其相關文件之書面、電子資料或其他約定方式到達經理公司或公開說明書所載基金銷售機構之營業日）該類型每受益權單位淨資產價值扣除買回費用計算之。
- (2) 本基金買回費用（即本基金到期前之買回及/或轉申購所生之費用，含短線交易費用）為本基金每受益權單位淨資產價值之 2%，本基金買回費用及短線交易之認定標準依最新公開說明書之規定。買回費用歸入本基金資產。（短線交易之規範及處理，詳見【基金概況】(一)所列 20 之說明，請參閱本公開說明書第 12 頁）
- (3) 有信託契約第 18 條第 1 項規定之情形（即後述 5 之(1)所述），經理公司應於本基金有足夠流動資產支付全部買回價金之次一計算日，依該計算日各類型每受益權單位淨資產價值恢復計算買回價格。
- (4) 有信託契約第 19 條第 1 項規定之情形（即後述 5 之(2)所述），於暫停計算本基金部分或全部類型受益權單位買回價格之情事消滅後之次一營業日，經理公司應即恢復計算該類型受益權單位之買回價格，並依恢復計算日每受益權單位淨資產價值計算之。
- (5) 買回費用之計算方式（詳見【基金概況】(一)所列 18 之說明，請參閱本公開說明書第 11 頁）
- (6) 受益人向基金銷售機構申請辦理本基金受益憑證買回事務時，基金銷售機構得就每件買

回申請酌收新臺幣 50 元之買回收件手續費，用以支付處理買回事務之費用，買回收件手續費不併入本基金資產。

### 3. 買回價金給付之時間及方式

- (1) 經理公司應自受益人提出買回受益憑證之請求到達之次一營業日起 8 個營業日內，指示基金保管機構以受益人為受款人之記名劃線禁止背書轉讓票據或匯款方式給付買回價金，並得於給付買回價金中扣除買回費用、手續費、掛號郵費、匯費及其他必要之費用。受益人之買回價金按所申請買回之受益權單位計價幣別給付之。
- (2) 受益人請求買回一部受益憑證者，經理公司亦應依前述(1)規定之期限指示基金保管機構給付買回價金。
- (3) 本基金之到期買回價金係以到期日後各類型受益權單位每受益權單位淨資產價值計算之。經理公司並得於給付到期買回價金中扣除掛號郵費、匯費及其他必要之費用。受益人之到期買回價金按所申請買回之受益權單位計價幣別給付之。
- (4) 如有後述 5 所列暫停計算本基金部分或全部類型受益權單位買回價格之情事消滅後之次一營業日，經理公司應即恢復計算該類型受益權單位之買回價格，並依恢復計算日每受益權單位淨資產價值計算之，並自該計算日起 8 個營業日內，指示基金保管機構給付買回價金。經理公司就恢復計算本基金各類型受益權單位買回價格，應向金管會報備之。停止計算買回價格期間申請買回者，以恢復計算買回價格日之價格為其買回之價格。

### 4. 受益憑證之換發

本基金各類型受益憑證均為記名式，採無實體發行，不印製實體受益憑證。

### 5. 買回價金遲延給付之情形

- (1) 任一營業日之各類型受益權單位買回價金總額扣除當日申購受益憑證發行價額之餘額，超過本基金流動資產總額時，經理公司得報經金管會核准後暫停計算買回價格，並延緩給付買回價金。
- (2) 經理公司因金管會之命令或有下列情事之一，並經金管會核准者，經理公司得暫停計算本基金部分或全部類型受益權單位之買回價格，並延緩給付買回價金：
  - 1) 證券交易所、店頭市場或外匯市場非因例假日而停止交易；
  - 2) 通常使用之通信中斷；
  - 3) 因匯兌交易受限制；
  - 4) 有無從收受買回請求或給付買回價金之其他特殊情事者。
- (3) 恢復計算本基金買回價格之相關規定如前述 3 之(4)之說明。

### 6. 買回撤銷之情形

受益人申請買回而有前述 5 所列買回價金遲延給付之情形發生時，得於暫停計算買回價格公告日(含公告日)起，向原申請買回之機構或經理公司撤銷買回之申請，該撤銷買回之申請除因不可抗力情形外，應於恢復計算買回價格日前(含恢復計算買回價格日)之營業時間內到達原申請買回機構或經理公司，其原買回之請求方失其效力，且不得對該撤銷買回之行為，再予

撤銷。

## (九) 受益人之權利及費用負擔

### 1. 受益人應有之權利內容

- (1) 受益人得依信託契約之規定並按其所持有之受益憑證所表彰之受益權行使下列權利：
  - 1) 到期日行使分配基金資產請求權。
  - 2) 收益分配權 ( 僅 B 類型受益權單位之受益人得享有並行使本款收益分配權 )。
  - 3) 受益人會議表決權。
  - 4) 有關法令及本契約規定之其他權利。
- (2) 受益人得於經理公司或基金銷售機構之營業時間內，請求閱覽信託契約最新修訂本，並得索取下列資料：
  - 1) 信託契約之最新修訂本影本。經理公司或基金銷售機構得收取工本費。
  - 2) 本基金之最新公開說明書。
  - 3) 經理公司及本基金之最近期經會計師查核簽證或核閱之財務報告。
- (3) 受益人得請求經理公司及基金保管機構履行其依信託契約規定應盡之義務。
- (4) 除有關法令或信託契約另有規定外，受益人不負其他義務或責任。

### 2. 受益人應負擔費用之項目及其計算、給付方式

- (1) 受益人應負擔費用之項目及其計算

受益人負擔之費用評估表

項目	計算方式或金額	
經理費	按下列基金淨資產價值規模及比率計算： <ol style="list-style-type: none"><li>1) 成立日起至屆滿一年之當日止，按本基金淨資產價值每年 2.50% 之比率，逐日累計計算，並自本基金成立日起每曆月給付乙次；</li><li>2) 屆滿一年之次日起至到期日當日止，按本基金淨資產價值每年 0.50% 之比率，逐日累計計算，每曆月給付乙次。</li></ol>	
保管費	每年基金淨資產價值之 0.12%，由經理公司逐日累計計算，自本基金成立日起每曆月給付乙次。	
申購手續費	本基金受益憑證申購手續費不列入本基金資產，每受益權單位之申購手續費最高不得超過發行價格之 3%。	
買回費用 (歸入本基金 資產)	短線交易 買回費用	受益人於本基金到期日 ( 即本基金成立日之次一營業日起屆滿 4 年之當日 ) 前申請買回，應支付買回價金 2% 之買回費用。
	買回費	買回費用 ( 即本基金到期前之買回及/或轉申購所生之費用，含短線交易費用 ) 為本基金每受益權單位淨資產價值 2%，本基金短線交易之認定標準依最新公開說明書之規定。買回費用歸入本基金資產。
買回收件 手續費	由基金銷售機構辦理者，每件新臺幣 50 元，但至經理公司申請買回者則免。	

項目	計算方式或金額
召開受益人會議費用	每次預估新臺幣 100 萬元。(註一)
其他費用	以實際發生之數額為準。(註二)

註一：受益人會議並非每年固定召開，故該費用不一定每年發生。

註二：包括為取得或處分本基金資產所生之經紀商佣金及交易手續費等直接成本及必要費用；本基金應支付之一切稅捐、基金財務報告簽證及核閱費用；清算費用及訴訟或非訴訟所產生之費用。(詳見第 47 頁【證券投資信託契約主要內容】中(八)之說明)

(2) 受益人應負擔費用之給付方式

- 1) 申購手續費於申購時另行支付；
- 2) 買回費用(含受益人進行短線交易部分)於申請買回時自每受益權單位之買回價格中扣除；
- 3) 買回手續費於申請買回時自買回總價金中扣除；
- 4) 除前述 1)~3)外，其餘項目均由本基金資產中支付。可歸屬於各類型受益權單位所產生之費用及損益，由各類型受益權單位受益人承擔。

### 3. 受益人應負擔租稅之項目及其計算、繳納方式

有關本基金之賦稅事項依 81.4.23 財稅第 811663751 號函、91.11.27 台財稅字第 0910455815 號函及其他有關法令辦理；但有關法令修正者，應依修正後之規定辦理。

(1) 證券交易稅

- 1) 受益人轉讓受益憑證時，應由受讓人代徵證券交易稅。
- 2) 受益人申請買回，或於本基金清算時，繳回受益憑證註銷者，非屬證券交易範圍，均無需繳納證券交易稅。

(2) 印花稅

受益憑證之申購、買回及轉讓等有關單據，均免納印花稅。

(3) 證券交易所得稅

- 1) 基金受益憑證所有人轉讓或買回其受益憑證之所得，在證券交易所得稅停徵期間內，免納所得稅。
- 2) 基金清算時，分配予受益人之剩餘財產，其中有停徵證券交易所得稅之證券交易所所得者，得適用停徵規定免納所得稅。

(4) 投資於各投資所在國或地區之資產及其交易所產生之各項所得，應依各投資所在國或地區有關法令規定繳納稅款。

(5) 依所得稅法第 3 條之 4 第 6 項、財政部 96.4.26 台財稅字第 09604514330 號令、101.12.13 台財稅字第 10104656530 號函及 107.03.06 台財稅字第 10600686840 號令之規定，本基金受益人應予授權同意由經理公司代為處理基金投資相關之稅務事宜，並得檢具受益人名冊(內容包括受益人名稱、身分證統一編號或營利事業統一編號、地址、持有受益權單位數等資料)，向經理公司登記所在地之轄區國稅局申請按基金別核發載明我國居住者之受益人持有受益權單位數占該基金發行受益權單位總數比例之居

住者證明，以符「避免所得稅雙重課稅及防杜逃稅協定」之規定，俾保本基金受益人權益。

#### 4. 受益人會議

##### (1) 召開事由

- 1) 修正信託契約者，但信託契約另有訂定或經理公司認為修正事項對受益人之權益無重大影響，並經金管會核准者，不在此限。
- 2) 更換經理公司者。
- 3) 更換基金保管機構者。
- 4) 終止信託契約者。
- 5) 經理公司或基金保管機構報酬之調增。
- 6) 重大變更本基金投資有價證券或從事證券相關商品交易之基本方針及範圍。
- 7) 其他法令、信託契約規定或經金管會指示事項者。

##### (2) 召開程序

- 1) 依法律、命令或信託契約規定，應由受益人會議決議之事項發生時，由經理公司召開受益人會議。經理公司不能或不為召開時，由基金保管機構召開之。基金保管機構不能或不為召開時，依信託契約之規定或由受益人自行召開；均不能或不為召開時，由金管會指定之人召開之。受益人亦得以書面敘明提議事項及理由，逕向金管會申請核准後，自行召開受益人會議。
- 2) 受益人自行召開受益人會議，係指繼續持有受益憑證 1 年以上，且其所表彰受益權單位數占提出當時本基金已發行在外受益權單位總數 3% 以上之受益人。但如決議事項係專屬於特定類型受益權單位之事項者，前述之受益人，係指繼續持有該類型受益憑證 1 年以上，且其所表彰該類型受益權單位數占提出當時本基金已發行在外該類型受益權單位總數 3% 以上之受益人。

##### (3) 決議方式

- 1) 受益人會議得以書面或親自出席方式召開。受益人會議以書面方式召開者，受益人之出席及決議，應由受益人於受益人會議召開者印發之書面文件（含表決票）為表示，並依原留存簽名式或印鑑，簽名或蓋章後，以郵寄或親自送達方式送至指定處所。
- 2) 受益人會議之決議，應經持有代表已發行受益憑證受益權單位總數二分之一以上受益人出席，並經出席受益人之表決權總數二分之一以上同意行之。但如決議事項係專屬於該特定類型受益權單位之事項者，則受益人會議應僅該類型受益權單位之受益人有權出席並行使表決權，且受益人會議之決議，應經持有代表已發行該類型受益權單位總數二分之一以上受益人出席，並經出席受益人之表決權總數二分之一以上同意行之。下列事項不得於受益人會議以臨時動議方式提出：
  - i) 更換經理公司或基金保管機構；
  - ii) 終止信託契約；

iii) 變更本基金種類。

(4) 受益人會議應依「證券投資信託基金受益人會議準則」之規定辦理。

## (十) 基金之資訊揭露

### 1. 依法令及證券投資信託契約規定應揭露之資訊內容

(1) 經理公司或基金保管機構應通知受益人之事項如下，但專屬於各類型受益權單位之事項，得僅通知該類型受益權單位受益人：

- 1) 信託契約修正之事項。但修正事項對受益人之權益無重大影響者，得不通知受益人，而以公告代之。
- 2) 本基金收益分配之事項（僅須通知 B 類型受益權單位之受益人）。
- 3) 經理公司或基金保管機構之更換。
- 4) 信託契約之終止及終止後之處理事項。
- 5) 清算本基金剩餘財產分配及清算處理結果之事項。
- 6) 召開受益人會議之有關事項及決議內容。
- 7) 其他依有關法令、金管會之指示、信託契約規定或經理公司、基金保管機構認為應通知受益人之事項。

(2) 經理公司或基金保管機構應公告之事項如下：

- 1) 前項(1)規定之事項。
- 2) 每營業日公告前一營業日本基金各類型每受益權單位之淨資產價值。
- 3) 每週公布基金投資組合、從事債券附條件交易之前 5 名往來交易商交易情形。
- 4) 每月公布基金持有前 10 大標的之種類、名稱及占基金淨資產價值之比例等；每季公布基金持有單一標的金額占基金淨資產價值達 1%之標的種類、名稱及占基金淨資產價值之比例等。
- 5) 本基金暫停及恢復買回價格事項。
- 6) 經理公司或基金保管機構主營業所所在地變更者。
- 7) 本基金之年度及半年度財務報告。
- 8) 發生信託契約第 14 條第 1 項第 ( 6 ) 款所訂之特殊情形而不受同條項第 ( 4 ) 款原訂投資比例限制之情事，及特殊情形結束後。
- 9) 其他依有關法令、金管會之指示、信託契約規定或經理公司、基金保管機構認為應公告之事項。
- 10) 其他重大應公告事項（如基金所持有之有價證券或證券相關商品，長期發生無法交割、移轉、平倉或取回保證金情事）。

(3) 本基金後台帳務處理作業委外情形說明

1) 基金後台帳務處理作業受託機構

公司名稱：美商道富銀行股份有限公司(台北分公司)

地址：106 台北市敦化南路 2 段 207 號 19 樓

電話：(02)2735-1200

- 2) 本基金成立後之計算基金淨資產價值之基金處理作業，係委託美商道富銀行股份有限公司(台北分公司)辦理。
- 3) 美商道富銀行股份有限公司(台北分公司)為經金管會核准辦理證券投資信託事業基金資產評價、基金淨值計算及基金會計等代理事務之專業機構。

## 2. 資訊揭露之方式、公告及取得方法

(1) 對受益人之通知或公告，除金管會、證券交易市場或其他有關法令另有規定外，應依下列方式為之：

- 1) 通知：依受益人名簿記載之通訊地址郵寄之；其指定有代表人者通知代表人，但經受益人同意者，得以傳真或電子方式為之。受益人或其代表人通訊方式變更時，受益人或其代表人應即向經理公司或事務代理機構辦理變更登記，否則經理公司或清算人依信託契約規定為送達時，視為已依法送達。
- 2) 公告：所有事項均得以刊登於中華民國任一主要新聞報紙、或傳輸於證券交易所公開資訊觀測站、同業公會網站，或其他依金管會所指定之方式公告。但前述 1 之(2)所列 2)之公告事項，係每日於經理公司之各營業處所及同業公會網站公告當日所計算前一營業日之各類型受益權單位每受益權單位淨資產價值；經理公司或基金保管機構所選定的公告方式並應於公開說明書中以顯著方式揭露。

經理公司就本基金相關資訊所選定之公告方式如下：

- 公告於「公開資訊觀測站」者(網址為 <https://mops.twse.com.tw/>):
  - ✓ 本基金之年度及半年度財務報告。
  - ✓ 本基金之公開說明書。
  - ✓ 經理公司之年度財務報告。
- 公告於「經理公司網站」者(網址為 [www.cathayholdings.com/funds](http://www.cathayholdings.com/funds)):
  - ✓ 每營業日公告前一營業日本基金各類型每受益權單位之淨資產價值。
  - ✓ 本基金之公開說明書。
- 公告於「中華民國證券投資信託暨顧問商業同業公會網站」者(網址為 <http://www.sitca.org.tw/>):
  - ✓ 本基金信託契約修正之事項。
  - ✓ 本基金收益分配之事項(僅須通知 B 類型受益權單位之受益人)。
  - ✓ 經理公司或基金保管機構之更換。
  - ✓ 本基金信託契約之終止及終止後之處理事項。
  - ✓ 清算本基金剩餘財產分配及清算處理結果之事項。
  - ✓ 召開受益人會議之有關事項及決議內容。
  - ✓ 每營業日公告前一營業日本基金各類型每受益權單位之淨資產價值。



- ✓ 每週公布基金投資組合、從事債券附條件交易之前 5 名往來交易商交易情形。
- ✓ 每月公布基金持有前 10 大標的之種類、名稱及占基金淨資產價值之比例等；每季公布基金持有單一標的金額占基金淨資產價值達 1% 之標的種類、名稱及占基金淨資產價值之比例等。
- ✓ 本基金投資比重達本基金淨資產價值之 30% ( 含 ) 之國家或地區及其次一季之例假日。
- ✓ 本基金暫停及恢復計算買回價格事項。
- ✓ 經理公司主營業所所在地變更者。
- ✓ 經理公司名稱之變更。
- ✓ 本基金名稱之變更。
- ✓ 變更本基金之簽證會計師 ( 但會計師事務所為內部職務調整者除外 ) 。
- ✓ 經理公司與其他證券投資信託事業之合併。
- ✓ 本基金與其他證券投資信託基金之合併。
- ✓ 本基金首次募集及其開始受理申購相關事宜。
- ✓ 其他重大應公告事項 ( 如基金所持有之有價證券或證券相關商品，長期發生無法交割、移轉、平倉或取回保證金情事 ) 。
- ✓ 其他依有關法令、金管會之指示、信託契約規定或經理公司、基金保管機構認為應公告之事項。

(2) 通知及公告之送達日，依下列規定：

- 1) 依前述(1)所列 1) 之方式通知者，除郵寄方式以發信日之次日為送達日，應以傳送日為送達日。
  - 2) 依前述(1)所列 2) 之方式公告者，以首次刊登日或資料傳輸日為送達日。
  - 3) 同時以前述(1)所列 1)、2) 之方式送達者，以最後發生者為送達日。
- (3) 受益人得於經理公司或基金銷售機構之營業時間內，請求閱覽信託契約最新修訂本，並得索取下列資料：
- 1) 信託契約之最新修訂本影本。經理公司或基金銷售機構得收取工本費。
  - 2) 本基金之最新公開說明書。
  - 3) 經理公司及本基金之最近期經會計師查核簽證或核閱之財務報告。
- (4) 受益人通知經理公司、基金保管機構或事務代理機構時，應以書面、掛號郵寄方式為之。
- (5) 前述 1.之(2)所列 3)、4)規定應公布之內容，如因有關法令或相關規定修正者，從其規定。

(十一) 基金運用狀況

無

## 【證券投資信託契約主要內容】

### (一) 基金名稱、經理公司名稱、基金保管機構名稱及基金存續期間

1. 本基金定名為國泰四年到期成熟市場投資等級債券證券投資信託基金(本基金有一定比重得投資於非投資等級之高風險債券且配息來源可能為本金)。
2. 本基金經理公司為國泰證券投資信託股份有限公司。
3. 本基金之基金保管機構為中國信託商業銀行股份有限公司。
4. 本基金之存續期間為自成立日之次一營業日起至屆滿四年之到期日當日；本基金存續期間屆滿或有信託契約應終止情事時，信託契約即為終止。

### (二) 基金發行總面額及受益權單位總數

(詳見【基金概況】中(一)所列 1、2 之說明，請參閱本基金公開說明書第 1 頁)

### (三) 受益憑證之發行及簽證

1. 本基金受益憑證分為四類型發行，即新臺幣計價 A 類型受益憑證、新臺幣計價 B 類型受益憑證、美元計價 A 類型受益憑證及美元計價 B 類型受益憑證。
2. 經理公司發行受益憑證，應經金管會之申請核准或申報生效後，於開始募集前於日報或依金管會所指定之方式辦理公告。本基金成立前，不得發行受益憑證，本基金受益憑證發行日至遲不得超過自本基金成立日起算三十日。
3. 本基金不印製表彰受益權之實體證券，免辦理簽證。

### (四) 受益權單位之申購

1. 本基金各類型每受益權單位之申購價金包括發行價格及申購手續費，申購手續費由經理公司訂定。投資人申購本基金，申購價金應以所申購受益權單位之計價貨幣支付，涉及結匯部分並應依「外匯收支或交易申報辦法」之規定辦理結匯事宜，或亦得以其本人外匯存款戶轉帳支付申購價金。
2. 本基金各類型受益憑證每受益權單位之發行價格依其面額。
3. 本基金每受益權單位之發行價格乘以申購單位數所得之金額為發行價額，發行價額歸本基金資產。
4. 本基金受益憑證申購手續費不列入本基金資產，每受益權單位之申購手續費最高不得超過發行價格之百分之三。本基金各類型受益權單位所適用之申購手續費依最新公開說明書規定。
5. 經理公司得自行銷售或委任基金銷售機構，辦理基金銷售業務。
6. 本基金之申購，應符合下列規定：

- (1) 經理公司應依本基金各類型受益權單位之特性，訂定其受理本基金各類型受益權單位申購申請之截止時間，除能證明投資人係於受理截止時間前提出申購申請者外，逾時申請應視為次一營業日之交易。本基金受理申購申請之截止時間若因不同級別而有差異者，經理公司應基於公平對待投資人及不影響投資人權益原則辦理，並於公開說明書及銷售文件充分揭露。受理申購申請之截止時間，經理公司應確實嚴格執行，並應將該資訊載明於公開說明書、相關銷售文件或經理公司網站。
- (2) 申購人應於申購當日將基金申購書件併同申購價金交付經理公司或申購人將申購價金直接匯撥至基金專戶。投資人透過特定金錢信託方式申購基金，應於申購當日將申請書件及申購價金交付基金銷售機構。除經理公司及以特定金錢信託方式受託投資之基金銷售機構得收受申購價金外，其他基金銷售機構僅得收受申購書件，申購人應依基金銷售機構之指示將申購價金直接匯撥至基金保管機構設立之基金專戶。經理公司應以各類型每受益權單位之發行價格，計算申購單位數。
- (3) 申購本基金新臺幣計價受益權單位，投資人以特定金錢信託方式申購基金，或於申購當日透過金融機構帳戶扣繳申購價金時，金融機構如於受理申購或扣款之次一營業日上午十時前將申購價金匯撥基金專戶，且經理公司於受理申購或扣款之次一營業日確認申購價金已匯入基金專戶或取得金融機構提供已於受理申購或扣款之次一營業日上午十時前指示匯撥之匯款證明文件者，或該等機構因依銀行法第四十七條之三設立之金融資訊服務事業跨行網路系統之不可抗力情事致申購價金未於受理申購或扣款之次一營業日上午十時前匯撥至基金專戶者，如其申購日當日在募集期間內，亦以新臺幣計價受益權單位之發行價格為計算標準，計算申購單位數。
- (4) 申購本基金外幣計價受益權單位，投資人以特定金錢信託方式申購基金，或於申購當日透過金融機構帳戶扣繳外幣申購價金時，金融機構如已於受理申購或扣款之次一營業日上午十時前將申購價金指示匯撥，且經理公司於受理申購或扣款之次一營業日確認申購價金已匯入基金專戶或取得金融機構提供已於受理申購或扣款之次一營業日上午十時前指示匯撥之匯款證明文件者，或該等機構因依銀行法第四十七條之三設立之金融資訊服務事業跨行網路系統之不可抗力情事致申購價金未於受理申購或扣款之次一營業日上午十時前匯撥至基金專戶者，如其申購日當日在募集期間內，亦以外幣計價受益權單位之發行價格為計算標準，計算申購單位數。
- (5) 基金銷售機構之款項收付作業透過證券集中保管事業辦理者，證券集中保管事業如已於受理申購或扣款之次一營業日前將申購價金指示匯撥，且於受理申購或扣款之次一營業日經經理公司確認申購價金已匯入基金專戶，或取得證券集中保管事業提供已於受理申購或扣款之次一營業日前指示匯撥之匯款證明文件者，如其申購日當日在募集期間內，亦以各類型受益權單位之發行價格為計算標準，計算申購單位數。
- (6) 本基金募集期間，受益人申請於經理公司所經理不同基金之轉申購，經理公司應以該買回價金實際轉入本基金專戶當日，以各類型受益權單位之發行價格為計價基準，計算所得申購本基金之單位數。涉及不同外幣兌換時，經理公司應於公開說明書揭露經

理公司辦理有關兌換流程及匯率採用依據。受益人不得申請於經理公司同一基金或不同基金新臺幣計價受益權單位與外幣計價受益權單位間之轉申購。

7. 受益權單位之申購應向經理公司或其委任之基金銷售機構為之。申購之程序依「中華民國證券投資信託暨顧問商業同業公會證券投資信託基金募集發行銷售及其申購或買回作業程序」(以下簡稱「證券投資信託基金募集發行銷售及其申購或買回作業程序」)規定辦理，並載明於最新公開說明書，經理公司並有權決定是否接受受益權單位之申購。惟經理公司如不接受受益權單位之申購，應指示基金保管機構自基金保管機構收受申購人之現金或票據兌現後之三個營業日內，將申購價金無息退還申購人。
8. 申購人每次申購各類型受益權單位之最低發行價額如下，但以經理公司任一基金之買回價金、分配收益價金轉申購本基金或透過特定金錢信託、投資型保單、證券經紀商「財富管理專戶」方式申購本基金或與經理公司另有約定者，不在此限。
  - (1) 新臺幣計價 A 類型受益權單位：新臺幣參萬元；
  - (2) 新臺幣計價 B 類型：新臺幣壹拾萬元；
  - (3) 美元計價 A 類型受益權單位：美元壹仟元；
  - (4) 美元計價 B 類型：美元伍仟元。
9. 經理公司對受益憑證單位數之銷售應予適當控管，遇有申購金額超過最高淨發行總面額時，經理公司及各基金銷售機構應依申購人申購時間之順序或其他可公正處理之方式為之。
10. 經理公司得於募集期間視本基金達最低淨發行總面額之情形而決定是否再繼續受理投資人申購。本基金成立日之次一營業日起即不再接受受益權單位之申購。

#### (五) 基金之成立與不成立

1. 本基金之成立條件，為依信託契約第三條第三項之規定，於開始募集日起三十天內募足各類型受益權單位合計最低淨發行總面額等值新臺幣壹拾億元整。
2. 本基金符合成立條件時，經理公司應即向金管會報備，經金管會核備後始得成立。
3. 本基金不成立時，經理公司應立即指示基金保管機構，於自本基金不成立日起十個營業日內，以申購人為受款人之記名劃線禁止背書轉讓票據或匯款方式，退還申購價金及加計自基金保管機構收受申購價金之日起至其發還申購價金之前一日止，按基金保管機構活期存款利率計算之利息。新臺幣計價受益權單位利息計至新臺幣「元」，不滿壹元者，四捨五入。外幣計價受益權單位利息之計算方式及位數依基金保管機構計價幣別外匯活期存款利息計算方式辦理，經理公司並應於公開說明書揭露。
4. 本基金不成立時，經理公司、基金銷售機構及基金保管機構除不得請求報酬外，為本基金支付之一切費用應由經理公司、基金銷售機構及基金保管機構各自負擔，但退還申購價金及其利息之掛號郵費或匯費由經理公司負擔。

#### (六) 受益憑證之上市及終止上市 (無)

## (七) 基金之資產

1. 本基金全部資產應獨立於經理公司及基金保管機構自有資產之外，並由基金保管機構本於信託關係，依經理公司之運用指示從事保管、處分、收付本基金之資產。本基金資產應以「中國信託商業銀行受託保管國泰四年到期成熟市場投資等級債券證券投資信託基金專戶」名義，經金管會申請核准或申報生效後登記之，並得簡稱為「國泰四年到期成熟市場投資等級債券基金專戶」。基金保管機構應於外匯指定銀行依本基金外幣計價幣別開立上述專戶。但本基金於中華民國境外之資產，得依資產所在國或地區法令或基金保管機構與國外受託保管機構間契約之約定辦理。
2. 經理公司及基金保管機構就其自有財產所負債務，依證券投資信託及顧問法第二十一條規定，其債權人不得對於本基金資產為任何請求或行使其他權利。
3. 經理公司及基金保管機構應為本基金製作獨立之簿冊文件，以與經理公司及基金保管機構之自有財產互相獨立。
4. 下列財產為本基金資產：
  - (1) 申購受益權單位之發行價額。
  - (2) 發行價額所生之孳息。
  - (3) 以本基金購入之各項資產。
  - (4) 每次收益分配總金額獨立列帳後給付前所生之利息（僅 B 類型受益權單位之受益人得享有）。
  - (5) 以本基金購入之資產之孳息及資本利得。
  - (6) 因受益人或其他第三人對本基金請求權罹於消滅時效，本基金所得之利益。
  - (7) 買回費用（不含委任基金銷售機構收取之買回收件手續費）。
  - (8) 其他依法令或信託契約規定之本基金資產。
5. 因運用本基金所生之外匯兌換損益，由本基金承擔。
6. 本基金資產非依信託契約規定或其他中華民國法令規定，不得處分。

## (八) 基金應負擔之費用

1. 下列支出及費用由本基金負擔，並由經理公司指示基金保管機構支付之：
  - (1) 依信託契約規定運用本基金所生之經紀商佣金、交易手續費等直接成本及必要費用；包括但不限於為完成基金投資標的之交易或交割費用、由股務代理機構、證券交易所或政府等其他機構或第三人所收取之費用及基金保管機構得為履行信託契約之義務，透過票券集中保管事業、中央登錄公債、證券交易所、結算機構、金融機構間匯款及結算系統、一般通訊系統等機構或系統處理或保管基金相關事務所生之費用；
  - (2) 本基金應支付之一切稅捐、基金財務報告簽證及核閱費用；
  - (3) 依信託契約第十六條規定應給付經理公司與基金保管機構之報酬；
  - (4) 除經理公司或基金保管機構有故意或未盡善良管理人之注意外，任何就本基金或信託契約對經理公司或基金保管機構所為訴訟上或非訴訟上之請求及經理公司或基金保管機

構因此所發生之費用(包括但不限於律師費),未由第三人負擔者;

- (5) 除經理公司或基金保管機構有故意或未盡善良管理人之注意外,經理公司為經理本基金或基金保管機構為保管、處分及收付本基金資產,對任何人為訴訟上或非訴訟上之請求所發生之一切費用(包括但不限於律師費),未由第三人負擔者,或經理公司依信託契約第十二條第十二項規定,或基金保管機構依信託契約第十三條第五項、第十二項及第十三項規定代為追償之費用(包括但不限於律師費),未由被追償人負擔者;
- (6) 召開受益人會議所生之費用,但依法令或金管會指示經理公司負擔者,不在此限;
- (7) 本基金清算時所生之一切費用;但因信託契約第二十四條第一項第(五)款之事由終止契約時之清算費用,由經理公司負擔。

2. 本基金各類型受益權單位合計任一曆日淨資產價值低於等值新臺幣參億元時,除前項第(一)款至第(三)款所列出及費用仍由本基金負擔外,其他支出及費用均由經理公司負擔。
3. 除本條第一、二項所列出及費用應由本基金負擔外,經理公司或基金保管機構就本基金事項所發生之其他一切支出及費用,均由經理公司或基金保管機構自行負擔。
4. 本基金應負擔之支出及費用,於計算每受益權單位淨資產價值或其他必要情形時,應分別計算各類型受益權單位應負擔之支出及費用。各類型受益權單位應負擔之支出及費用,依最新公開說明書之規定辦理。可歸屬於各類型受益權單位所產生之費用及損益,由各類型受益權單位受益人承擔。
5. 各項費用之支付幣別,依市場實務或協議之議訂幣別進行。

(九) 受益人之權利、義務與責任

(詳見【基金概況】中(九)所列 1 之說明,請參閱本基金公開說明書第 38 頁)

(十) 經理公司之權利、義務與責任

(詳見【基金概況】中(三)所列 1 之說明,請參閱本基金公開說明書第 14 頁)

(十一) 基金保管機構之權利、義務與責任

(詳見【基金概況】中(三)所列 2 之說明,請參閱本基金公開說明書第 15 頁)

(十二) 運用基金投資證券之基本方針及範圍

(詳見【基金概況】中(一)所列 9 之說明,請參閱本基金公開說明書第 3 頁)

(十三) 收益分配

(詳見【基金概況】中(六)之說明,請參閱本基金公開說明書第 30 頁)

#### (十四) 受益憑證之買回

1. 本基金自成立之日起九十日後，受益人得依最新公開說明書之規定，以書面、電子資料或其他約定方式向經理公司或其委任之基金銷售機構提出買回之請求。經理公司與基金銷售機構所簽訂之銷售契約，應載明每營業日受理買回申請之截止時間及對逾時申請之認定及其處理方式，以及雙方之義務、責任及權責歸屬。受益人得請求買回受益憑證之全部或一部，其相關限制依最新公開說明書規定。經理公司應依「證券投資信託基金募集發行銷售及其申購或買回作業程序」辦理受益憑證之買回作業，並依本基金各類型受益權單位之特性，訂定其受理受益憑證買回申請之截止時間，除能證明受益人係於截止時間前提出買回請求者，逾時申請應視為次一營業日之交易。受理買回申請之截止時間，經理公司應確實嚴格執行，並應將該資訊載明於公開說明書、相關銷售文件或經理公司網站。本基金受理買回申請之截止時間若因不同級別而有差異者，經理公司應基於公平對待受益人及不影響受益人權益原則辦理，並於公開說明書及銷售文件充分揭露。
2. 除信託契約另有規定外，各類型每受益權單位之買回價格以買回日該類型每受益權單位淨資產價值扣除買回費用計算之。
3. 本基金買回費用（即本基金到期前之買回及/或轉申購所生之費用，含短線交易費用）為本基金每受益權單位淨資產價值之百分之二，本基金買回費用及短線交易之認定標準依最新公開說明書之規定。買回費用歸入本基金資產。
4. 除信託契約另有規定外，經理公司應自受益人提出買回受益憑證之請求到達之次一營業日起八個營業日內，指示基金保管機構以受益人為收款人之記名劃線禁止背書轉讓票據或匯款方式給付買回價金，並得於給付買回價金中扣除買回費用、手續費、掛號郵費、匯費及其他必要之費用。受益人之買回價金按所申請買回之受益權單位計價幣別給付之。
5. 受益人請求買回一部受益憑證者，經理公司亦應依前項規定之期限指示基金保管機構給付買回價金。
6. 經理公司得委任基金銷售機構辦理本基金受益憑證買回事務，基金銷售機構並得就每件買回申請酌收買回收件手續費，用以支付處理買回事務之費用。買回收件手續費不併入本基金資產。買回收件手續費依最新公開說明書之規定。
7. 經理公司除有信託契約第十八條第一項及第十九條第一項所規定之情形外，對受益憑證買回價金給付之指示不得遲延，如有遲延給付之情事，應對受益人負損害賠償責任。

#### (十五) 基金淨資產價值及受益權單位淨資產價值之計算

1. 經理公司應每營業日計算本基金之淨資產價值，並依下列原則計算之：
  - (1) 以基準貨幣計算本基金資產總額，減除適用所有類型並且費率相同之相關費用後，得出以基準貨幣呈現之本基金初步總資產價值。

- (2) 依各類型受益權單位之資產佔本基金資產總額之比例，計算以基準貨幣呈現之各類型受益權單位初步總資產價值。
  - (3) 加減專屬各類型受益權單位之損益後，得出以基準貨幣呈現之各類型淨資產價值。
  - (4) 前款各類型受益權單位淨資產價值加總即為本基金以基準貨幣呈現之淨資產價值。
  - (5) 第(3)款各類型受益權單位淨資產價值按信託契約第三十一條第二項規定匯率換算即得出以計價貨幣呈現之各類型受益權單位淨資產價值。
2. 本基金包含不同計價貨幣之受益權單位，每營業日淨資產價值計算及不同計價貨幣受益權單位淨值換算，均以基準貨幣與各計價貨幣轉換進行，故存在匯率換算風險。
  3. 本基金之淨資產價值，應依有關法令及一般公認會計原則計算之。
  4. 本基金淨資產價值之計算及計算錯誤之處理方式，應依同業公會所擬定，金管會核定之「證券投資信託基金資產價值之計算標準」及「證券投資信託基金淨資產價值計算之可容忍偏差率標準及處理作業辦法」辦理之，但本基金持有問題公司債時，關於問題公司債之資產計算，依「問題公司債處理規則」辦理之。該等計算標準、作業辦法及處理規則並應於公開說明書揭露。目前核定之計算標準、作業辦法及處理規則請參閱第 144 頁【證券投資信託基金資產價值之計算標準】、第 149 頁【證券投資信託基金淨資產價值計算之可容忍偏差率標準及處理作業辦法】及第 151 頁【問題公司債處理規則】。本基金投資之外國有價證券，因時差問題，故本基金淨資產價值須於次一營業日計算之（計算日），經理公司並應依照下列規定計算本基金之淨資產價值：
    - (1) 中華民國之資產：應依「證券投資信託基金資產價值之計算標準」辦理。
    - (2) 國外債券：
      - 1) 中國大陸地區(不含港、澳)交易之債券以計算日中華民國時間上午八時三十分依序由萬得資訊 ( Wind )、中債估值、彭博資訊 ( Bloomberg ) 所取得之最近價格、成交價、買價或中價加計至計算日前一營業日止應收之利息為準；非中國大陸地區交易之債券以計算日中華民國時間上午八時三十分依序由彭博資訊 ( Bloomberg )、其他獨立專業機構所取得之最近價格、成交價、買價或中價加計至計算日前一營業日止應收之利息為準。
      - 2) 持有暫停交易、久無報價與成交資訊或市場價格無法反映公平價格者，以經理公司洽商其他獨立專業機構或經理公司評價委員會提供之公平價格為準。  
【經理公司之基金評價政策與基金評價委員會運作機制】請詳見第 154 頁
    - (3) 國外基金受益憑證、基金股份或投資單位：
      - 1) 證券交易所或店頭市場交易者：以計算日中華民國時間上午八時三十分彭博資訊 ( Bloomberg ) 所示之最近收盤價格為準。持有暫停交易者，以基金經理公司洽商其他獨立專業機構提供之公平價格為準。
      - 2) 非證券交易所或非店頭市場交易者：以計算日中華民國時間下午四時前取得各基金經理公司之單位或股份之淨值為準，計算日無法取得淨值者，以彭博



資訊 ( Bloomberg ) 所示之淨值代之，如仍無淨值者，則以最近淨值代之。持有暫停交易者，如暫停期間仍能取得通知或公告淨值，以通知或公告之淨值計算；如暫停期間無通知或公告淨值者，則以暫停交易前一營業日淨值計算。

(4) 國外證券相關商品：

- 1) 證券交易所交易者，以計算日中華民國時間上午八點三十分彭博資訊 ( Bloomberg ) 所示之最近收盤價格為準；非證券交易所交易者，以計算日中華民國時間上午八點三十分彭博資訊 ( Bloomberg ) 所示或交易對手所提供之最近價格為準。
- 2) 期貨：依期貨契約所定之標的種類所屬之期貨交易市場於計算日中華民國時間上午八點三十分彭博資訊 ( Bloomberg ) 所示之最近結算價格為準，以計算契約利得或損失。

(5) 匯率兌換：依信託契約第三十一條第二項規定辦理。

本基金非基準貨幣計價資產與基準貨幣之匯率換算，先按計算日前一營業日彭博資訊 ( Bloomberg ) 所示各非基準貨幣(美元除外)對美元之收盤匯率將其換算為美元，再按計算日前一營業日中華民國外匯交易所美元對基準貨幣之收盤匯率換算為基準貨幣。如計算日當日無法取得彭博資訊所提供之前一營業日收盤匯率時，以路孚特 ( Refinitiv ) 所提供之資訊代之。如計算日無前一營業日之收盤匯率或無法取得者，則以最近之收盤匯率為準。但基金保管機構、國外受託保管機構與其他指定交易銀行間之匯款，其匯率以實際匯款時之匯率為準。

5. 每受益權單位之淨資產價值，應按各類型受益權單位分別計算及公告。
6. 各類型每受益權單位之淨資產價值，以計算日該類型受益權單位淨資產價值，除以該類型已發行在外受益權單位總數，以四捨五入方式計算至各計價幣別「元」以下小數第四位，惟本基金到期日之淨資產價值計算不受前述小數點位數限制。
7. 經理公司應於每營業日公告前一營業日本基金各類型每受益權單位之淨資產價值。
8. 部分類型受益權單位之淨資產價值為零者，經理公司即不再計算或公告該類型每受益權單位淨資產價值。

(十六) 經理公司之更換

1. 有下列情事之一者，經金管會核准後，承受、移轉或更換經理公司：

- (1) 受益人會議決議更換經理公司者；
- (2) 金管會基於公益或受益人之權益，以命令更換者；
- (3) 經理公司經理本基金顯然不善，經金管會命令其將本基金移轉於經金管會指定之其他證券投資信託事業經理者；
- (4) 經理公司因解散、破產、停業、歇業、撤銷或廢止許可等事由，致不能繼續從事基金

有關業務者，經理公司應洽由其他證券投資信託事業承受其基金有關業務，並經金管會核准；經理公司不能依前述規定辦理者，由金管會指定其他證券投資信託事業承受；受指定之證券投資信託事業，除有正當理由，報經金管會核准者外，不得拒絕。

2. 經理公司之職務應自交接完成日起，由金管會核准承受之其他證券投資信託事業或由金管會命令移轉之其他證券投資信託事業承受之，經理公司之職務自交接完成日起解除，經理公司依信託契約所負之責任自交接完成日起屆滿兩年之日自動解除，但應由經理公司負責之事由在上述兩年期限內已發現並通知經理公司或已請求或已起訴者，不在此限。
3. 更換後之新經理公司，即為信託契約當事人，信託契約經理公司之權利及義務由新經理公司概括承受及負擔。
4. 經理公司之承受、移轉或更換，應由承受之經理公司公告之。

#### (十七) 基金保管機構之更換

1. 有下列情事之一者，經金管會核准後，承受、移轉或更換基金保管機構：
  - (1) 受益人會議決議更換基金保管機構；
  - (2) 基金保管機構辭卸保管職務經經理公司同意者；
  - (3) 基金保管機構辭卸保管職務，經與經理公司協議逾六十日仍不成立者，基金保管機構得專案報請金管會核准；
  - (4) 基金保管機構保管本基金顯然不善，經金管會命令其將本基金移轉於經金管會指定之其他基金保管機構保管者；
  - (5) 基金保管機構因解散、破產、停業、歇業、撤銷或廢止許可等事由，致不能繼續從事基金保管業務者，經理公司應洽由其他基金保管機構承受其基金保管業務，並經金管會核准；經理公司不能依前述規定辦理者，由金管會指定其他基金保管機構承受；受指定之基金保管機構，除有正當理由，報經金管會核准者，不得拒絕；
  - (6) 基金保管機構被調降信用評等等級至不符合金管會規定等級之情事者。
2. 基金保管機構之職務自交接完成日起，由金管會核准承受之其他基金保管機構或由金管會命令移轉之其他基金保管機構承受之，基金保管機構之職務自交接完成日起解除。基金保管機構依信託契約所負之責任自交接完成日起屆滿兩年之日自動解除，但應由基金保管機構負責之事由在上述兩年期限內已發現並通知基金保管機構或已請求或已起訴者，不在此限。
3. 更換後之新基金保管機構，即為信託契約當事人，信託契約基金保管機構之權利及義務由新基金保管機構概括承受及負擔。
4. 基金保管機構之承受、移轉或更換，應由經理公司公告之。

#### (十八) 證券投資信託契約之終止及本基金之不再存續

1. 存續期間屆滿前有下列情事之一者，經金管會核准後，信託契約終止：
  - (1) 金管會基於保護公益或受益人權益，認以終止信託契約為宜，以命令終止信託契約者；
  - (2) 經理公司因解散、破產、停業、歇業、撤銷或廢止許可等事由，或因經理本基金顯然不善，依金管會之命令更換，不能繼續擔任本基金經理公司職務，而無其他適當之經理公司承受其原有權利及義務者；
  - (3) 基金保管機構因解散、破產、停業、歇業、撤銷或廢止許可等事由，或因保管本基金顯然不善，依金管會之命令更換，不能繼續擔任本基金基金保管機構職務，而無其他適當之基金保管機構承受其原有權利及義務者；
  - (4) 受益人會議決議更換經理公司或基金保管機構，而無其他適當之經理公司或基金保管機構承受原經理公司或基金保管機構之權利及義務者；
  - (5) 本基金各類型受益權單位合計淨資產價值最近三十個營業日平均值低於等值新臺幣貳億元時，經理公司應即通知全體受益人、基金保管機構及金管會終止信託契約者；
  - (6) 經理公司認為因市場狀況，本基金特性、規模或其他法律上或事實上原因致本基金無法繼續經營，以終止信託契約為宜，而通知全體受益人、基金保管機構及金管會終止信託契約者；
  - (7) 受益人會議決議終止信託契約者；
  - (8) 受益人會議之決議，經理公司或基金保管機構無法接受，且無其他適當之經理公司或基金保管機構承受其原有權利及義務者。
2. 信託契約之終止，經理公司應於申報備查或核准之日起二日內公告之。
3. 信託契約終止時，除在清算必要範圍內，信託契約繼續有效外，信託契約自終止之日起失效。
4. 本基金清算完畢後不再存續。

#### (十九) 證券投資信託契約到期之處理程序

1. 本基金之到期買回價金係以到期日各類型每受益權單位之淨資產價值計算之。經理公司並得於給付到期買回價金中扣除掛號郵費、匯費及其他必要之費用。受益人之到期買回價金按所申請買回受益權單位之計價貨幣支付。
2. 信託契約存續期間屆滿時，經理公司應通知受益人到期日之淨資產價值，並指示基金保管機構於十個營業日內將款項交付予受益人，不適用信託契約第二十六條之處理程序。

#### (二十) 本基金之清算

1. 信託契約提前終止時，清算人應向金管會申請清算。在清算本基金之必要範圍內，信託契約於終止後視為有效。

2. 本基金之清算人由經理公司擔任之，經理公司有信託契約第二十四條第一項第(二)款或第(四)款之情事時，應由基金保管機構擔任。基金保管機構亦有信託契約第二十四條第一項第(三)款或第(四)款之情事時，由受益人會議決議另行選任符合金管會規定之其他證券投資信託事業或基金保管機構為清算人。
3. 信託契約因基金保管機構有第二十四條第一項第(三)款或第(四)款之情事終止者，得由清算人選任其他適當之基金保管機構報經金管會核准後，擔任清算時期原基金保管機構之職務。
4. 除法律或信託契約另有規定外，清算人及基金保管機構之權利義務在信託契約存續範圍內與原經理公司、基金保管機構同。
5. 清算人之職務如下：
  - (1) 了結現務。
  - (2) 處分資產。
  - (3) 收取債權、清償債務。
  - (4) 分派剩餘財產。
  - (5) 其他清算事項。
6. 清算人應於金管會核准清算後，三個月內完成本基金之清算。但有正當理由無法於三個月內完成清算者，於期限屆滿前，得向金管會申請展延一次，並以三個月為限。
7. 清算人應儘速以適當價格處分本基金資產，清償本基金之債務，並將清算後之餘額，指示基金保管機構依各類型受益權單位數之比例分派予各受益人。清算餘額分配前，清算人應將前項清算及分配之方式向金管會申報及公告，並通知受益人，其內容包括清算餘額總金額、本基金各類型受益權單位總數、各類型每受益權單位可受分配之比例、清算餘額之給付方式及預定分配日期。清算程序終結後二個月內，清算人應將處理結果向金管會報備並通知受益人。
8. 本基金清算及分派剩餘財產之通知，應依信託契約第三十二條規定，分別通知受益人。
9. 前項之通知，應送達至受益人名簿所載之地址。
10. 清算人應自清算終結申報金管會之日起，將各項簿冊及文件保存至少十年。

#### (二十一) 受益人名簿

1. 經理公司及經理公司指定之事務代理機構應依「受益憑證事務處理規則」，備置最新受益人名簿壹份。
2. 前項受益人名簿，受益人得檢具利害關係證明文件指定範圍，隨時請求查閱或抄錄。

#### (二十二) 受益人會議

(詳見【基金概況】中(九)所列 4 之說明、請參閱本基金公開說明書第 40 頁)

(二十三) 通知及公告

(詳見【基金概況】中(十)之說明、請參閱本基金公開說明書第 41 頁)

(二十四) 證券投資信託契約之修訂

信託契約之修正應經經理公司及基金保管機構之同意，受益人會議為同意之決議，並經金管會之核准。但修正事項對受益人之權益無重大影響者，得不經受益人會議決議，但仍應經經理公司、基金保管機構同意，並經金管會之核准。

**「依據證券投資信託及顧問法第 20 條及證券投資信託事業管理規則第 21 條第 1 項規定，證券投資信託事業應於其營業處所及其基金銷售機構營業處所，或以其他經主管機關指定之其他方式備置證券投資信託契約，以供投資人查閱；證券投資信託事業應依投資人之請求，提供證券投資信託契約副本，並得收取工本費新臺幣 100 元。」**

## 【經理公司概况】

### (一) 公司簡介

1. 設立日期：中華民國八十九年二月十一日。
2. 最近三年股本形成經過

國泰證券投資信託股份有限公司最近三年股本形成經過

112年06月30日

年 月	每股 面額	核 定 股 本		實 收 股 本		股 本 來 源
		股數(股)	金額 (新臺幣元)	股數(股)	金額 (新臺幣元)	
100/9	10	150,000,000	1,500,000,000	150,000,000	1,500,000,000	盈餘轉增資 353,748,000 元 現金增資 714,852,000 元

### 3. 營業項目

H303011 證券投資信託事業

- (1) 證券投資信託業務
- (2) 全權委託投資業務
- (3) 證券投資顧問業務(H304011)
- (4) 期貨信託投資業務(H406011)
- (5) 其他經主管機關核准業務

### 4. 沿革

- (1) 最近五年度之基金產品

國泰證券投資信託股份有限公司經理其他基金資料

112年06月30日

基金名稱	計價幣別- 類型	成立日	受益權單位數(個)	淨資產價值(元)	每單位淨 資產價值
國泰息收 ETF 傘型證券投資信託基金之 10 年期 (以上)BBB 美元息收公司債券證券投資信託基金	新臺幣	107/01/29	2,127,706,000	78,690,660,651	36.9838
國泰息收 ETF 傘型證券投資信託基金之新興市場 5 年期(以上)美元息收投資等級債券證券投資信託基金	新臺幣	107/01/29	1,129,489,000	38,416,840,042	34.0126
國泰息收 ETF 傘型證券投資信託基金之優選 1-5 年美元非投資等級債券證券投資信託基金	新臺幣	107/01/29	97,689,000	3,693,657,599	37.8104
國泰優勢收益傘型證券投資信託基金之主順位資產抵押非投資等級債券證券投資信託基金(本基金之配息來源可能為本金)	新臺幣-A	107/05/04	102,613,996.5	1,066,620,239	10.3945
	新臺幣-B	107/05/04	38,691,713.4	306,913,356	7.9323
	新臺幣-NB	107/05/04	45,176,145.7	359,572,236	7.9593
	美元-A	107/05/04	231,836,093.0	80,690,559.87	0.3481
	美元-B	107/05/04	13,481,798.0	3,576,264.04	0.2653

基金名稱	計價幣別- 類型	成立日	受益權單位數(個)	淨資產價值(元)	每單位淨 資產價值
	美元-NB	107/05/04	96,575,074.0	25,700,440.60	0.2661
國泰趨勢 ETF 傘型證券投資信託基金之富時新興市場證券投資信託基金	新臺幣	107/05/29	6,727,000	136,137,170	20.24
國泰趨勢 ETF 傘型證券投資信託基金之納斯達克全球人工智慧及機器人證券投資信託基金	新臺幣	107/05/29	30,538,000	951,072,711	31.14
國泰趨勢 ETF 傘型證券投資信託基金之臺韓科技證券投資信託基金	新臺幣	107/05/29	6,289,000	184,907,949	29.40
國泰新中國傘型證券投資信託基金之富時中國 5 年期以上政策金融債券 ETF 證券投資信託基金	新臺幣	107/07/25	25,228,000	1,072,476,736	42.5114
國泰 10 年期以上 A 等級美元公司債券 ETF 證券投資信託基金	新臺幣	107/11/20	2,320,089,000	86,876,831,929	37.4455
國泰標普北美科技 ETF 證券投資信託基金	新臺幣	108/01/22	13,458,000	467,784,369	34.76
國泰旗艦產業 ETF 傘型證券投資信託基金之 7-10 年 A 等級金融產業債券證券投資信託基金	新臺幣	108/02/25	274,102,000	9,803,160,037	35.7646
國泰旗艦產業 ETF 傘型證券投資信託基金之 15 年期以上 A 等級科技產業債券證券投資信託基金	新臺幣	108/02/25	3,836,000	128,233,646	33.4290
國泰旗艦產業 ETF 傘型證券投資信託基金之 15 年期以上 A 等級公用事業產業債券證券投資信託基金	新臺幣	108/02/25	9,467,000	311,665,484	32.9213
國泰六年階梯到期新興市場債券證券投資信託基金(本基金有相當比重投資於非投資等級之高風險債券)	新臺幣	108/04/26	204,524,518.73	1,943,490,110	9.5025
	美元	108/04/26	6,478,838.30	61,118,678.66	9.4336
	人民幣	108/04/26	19,557,646.08	197,613,053.13	10.1041
國泰大三元 ETF 傘型證券投資信託基金之美國費城半導體證券投資信託基金	新臺幣	108/04/23	411,465,000	13,716,224,803	33.34
國泰大三元 ETF 傘型證券投資信託基金之 15 年期以上 A 等級醫療保健產業債券證券投資信託基金	新臺幣	108/04/23	5,036,000	169,631,904	33.6839
國泰泰享退系列 2029 目標日期組合證券投資信託基金	新臺幣-A	108/07/25	47,508,228.8	590,143,325	12.4219
	美元-A	108/07/25	4,530,141.0	1,793,218.11	0.3958
	新臺幣-P	108/07/25	248,888,408.2	3,146,312,701	12.6415
	新臺幣-R	108/07/25	5,077,535.8	63,664,027	12.5384
國泰泰享退系列 2039 目標日期組合證券投資信託基金	新臺幣-A	108/07/25	23,406,113.0	319,771,254	13.6619
	美元-A	108/07/25	5,171,120.6	2,235,405.49	0.4323
	新臺幣-P	108/07/25	178,771,416.4	2,498,968,738	13.9786
	新臺幣-R	108/07/25	4,732,043.6	65,042,919	13.7452

基金名稱	計價幣別- 類型	成立日	受益權單位數(個)	淨資產價值(元)	每單位淨 資產價值
國泰泰享退系列 2049 目標日期 組合證券投資信託基金	新臺幣-A	108/07/25	46,750,880.8	650,862,791	13.9219
	美元-A	108/07/25	8,473,523.6	3,745,202.79	0.4420
	新臺幣-P	108/07/25	199,335,808.0	2,852,257,523	14.3088
	新臺幣-R	108/07/25	10,692,079.2	149,618,225	13.9934
國泰 2025 到期新興市場債券證 券投資信託基金(本基金有相當 比重投資於非投資等級之高風險 債券)	美元	108/07/30	3,148,162.40	30,997,053.02	9.8461
	人民幣	108/07/30	12,912,146.10	138,701,135.43	10.7419
國泰道瓊工業平均指數單日正向 2 倍證券投資信託基金	新臺幣	108/08/15	16,365,000.0	325,530,617	19.89
國泰美國收益傘型證券投資信託 基金之美國多重收益平衡證券投 資信託基金(本基金有相當比重 投資於非投資等級之高風險債券 且配息來源可能為本金)	新臺幣-A	108/11/15	24,217,658.8	256,343,265	10.5850
	新臺幣-B	108/11/15	8,873,514.8	84,091,741	9.4767
	新臺幣- NB	108/11/15	38,612,316.1	365,552,294	9.4672
	美元-A	108/11/15	43,035,049.2	15,483,367.59	0.3598
	美元-B	108/11/15	4,639,600.3	1,496,222.39	0.3225
	美元-NB	108/11/15	81,897,055.4	26,375,404.24	0.3221
	人民幣-B	108/11/15	4,681,423.6	11,794,749.98	2.5195
	南非幣-B	108/11/15	498,707.6	3,312,222.36	6.6416
國泰美國收益傘型證券投資信託 基金之美國短期公債 ETF 證券 投資信託基金	新臺幣	108/11/15	19,744,000	820,943,497	41.5794
國泰網路資安 ETF 證券投資信 託基金	新臺幣	109/03/23	35,488,000	992,426,029	27.97
國泰亞洲非投資等級債券證券投 資信託基金(本基金之配息來源 可能為本金)	新臺幣-A	109/10/20	85,733,283.95	498,345,450	5.8127
	新臺幣-B	109/10/20	5,904,243.05	29,047,952	4.9198
	新臺幣- NB	109/10/20	16,223,375.13	79,817,342	4.9199
	美元-A	109/10/20	275,839.47	1,563,791.58	5.6692
	美元-B	109/10/20	237,357.80	1,138,986.14	4.7986
	美元-NB	109/10/20	2,048,985.88	9,832,120.49	4.7985
國泰台灣高股息傘型證券投資信 託基金之台灣高股息證券投資信 託基金	新臺幣-A	109/07/10	170,717,836.9	3,580,538,256	20.97
	新臺幣-B	109/07/10	153,903,003.3	2,747,420,172	17.85
國泰台灣高股息傘型證券投資信 託基金之台灣 ESG 永續高股息 ETF 證券投資信託基金(基金之 配息來源可能為收益平準金)	新臺幣	109/07/10	10,684,290,000	206,362,954,735	19.31
國泰台灣 5G PLUS ETF 證券投 資信託基金	新臺幣	109/12/01	2,954,403,000	49,952,234,392	16.91
國泰全球智能電動車 ETF 證券 投資信託基金	新臺幣	110/06/21	1,435,384,000	25,170,792,163	17.54
國泰全球基因免疫與醫療革命 ETF 證券投資信託基金	新臺幣	110/11/11	328,476,000	2,498,311,938	7.61
國泰美國 ESG 證券投資信託基	新臺幣	111/01/13	156,225,297.82	1,767,234,450	11.31



基金名稱	計價幣別- 類型	成立日	受益權單位數(個)	淨資產價值(元)	每單位淨 資產價值
金	美元	111/01/13	9,077,653.16	91,188,993.96	10.0454
國泰全球數位支付服務 ETF 證券投資信託基金	新臺幣	111/07/01	11,204,000	209,919,353	18.74
國泰全球品牌 50ETF 證券投資信託基金(基金之配息來源可能為收益平準金)	新臺幣	111/09/16	60,419,000	1,098,271,035	18.18
國泰美國優質債券證券投資信託基金(本基金有一定比重得投資於非投資等級之高風險債券且配息來源可能為本金)	新臺幣-A	111/11/04	68,808,872.21	696,838,836	10.1272
	新臺幣-B	111/11/04	33,094,115.16	331,392,918	10.0137
	美元-A	111/11/04	2,345,590.39	24,530,534.41	10.4581
	美元-B	111/11/04	888,545.43	9,188,327.83	10.3409
國泰四年到期成熟市場投資等級債券證券投資信託基金(本基金有一定比重得投資於非投資等級之高風險債券且配息來源可能為本金)	新臺幣-A	112/02/23	129,859,242.05	1,325,965,691	10.2108
	新臺幣-B	112/02/23	145,821,306.72	1,476,704,784	10.1268
	美元-A	112/02/23	5,048,202.88	50,853,963.83	10.0737
	美元-B	112/02/23	7,940,108.70	79,328,200.16	9.9908
國泰台灣領袖 50 ETF 證券投資信託基金(基金之配息來源可能為收益平準金)	新臺幣	112/03/16	467,686,000	7,528,871,505	16.10
國泰三年到期全球投資等級債券證券投資信託基金(本基金有一定比重得投資於非投資等級之高風險債券且配息來源可能為本金)	新臺幣-A	112/05/30	239,868,499.03	2,408,720,471	10.0418
	新臺幣-B	112/05/30	169,344,283.10	1,700,527,764	10.0418
	美元-A	112/05/30	4,745,819.59	47,145,892.50	9.9342
	美元-B	112/05/30	5,197,069.61	51,628,698.41	9.9342

## (2) 分公司及子公司之設立

### 1) 高雄分公司：於 97 年 12 月 15 日設立。

主要業務範圍為 H303011 證券投資信託業務

A. 協助總公司辦理受益憑證之募集、銷售及私募

B. 協助總公司推廣全權委投資業務

C. H406011 期貨信託事業(辦理期貨信託基金受益憑證之募集及銷售業務)：98 年 6 月 11 日取得核准

D. 證券投資顧問業務(H304011)：98 年 8 月 13 日取得核准

### 2) 台中分公司：於 99 年 5 月 26 日設立。

主要業務範圍為 H303011 證券投資信託業務

A. 協助總公司辦理受益憑證之募集、銷售及私募

B. 協助總公司推廣全權委投資業務

C. 證券投資顧問業務(H304011)

D. H406011 期貨信託事業(辦理期貨信託基金受益憑證之募集及銷售業務)：99 年 6 月 29 日取得核准

### 3) 新竹分公司：於 100 年 6 月 8 日設立。

主要業務範圍為 H303011 證券投資信託業務

A. 協助總公司辦理受益憑證之募集、銷售及私募

B. 協助總公司推廣全權委投資業務

C. 證券投資顧問業務(H304011)

D. H406011 期貨信託事業(辦理期貨信託基金受益憑證之募集及銷售業務)：100年7月18日取得核准

4) 子公司國泰私募股權股份有限公司：於106年11月15日設立  
主要業務範圍為

A. H202010 創業投資業

B. I102010 投資顧問業

C. I103060 管理顧問業

D. H201010 一般投資業

(3) 董事、監察人或主要股東股權之移轉或更換、經營權之改變及其他重要紀事

1) 董事、監察人更換情形

92.05.16 第二屆新任董事為：同記實業股份有限公司(代表人劉鳳嬌)、良廷實業股份有限公司(代表人溫堅、刁明華)、佳誼實業股份有限公司(代表人王欲明、江志平); 新任監察人為同記實業股份有限公司(代表人黃麗芳); 劉鳳嬌女士經董事會推選，獲選為董事長。

92.09.09 法人董事良廷實業股份有限公司更換原代表人刁明華，改派張永輝擔任董事職務。

93.03.09 法人董事良廷實業股份有限公司更換原代表人溫堅，改派陳莉菁擔任董事職務。

93.03.15 法人董事良廷實業股份有限公司原代表人張永輝請辭，董事職務暫缺。

93.09.09 法人董事良廷實業股份有限公司更換原代表人陳莉菁，改派張雍川擔任董事職務。

94.06.28 法人董事良廷實業股份有限公司指派張錫為代表人擔任董事職務。

95.05.23 第三屆新任董事為：同記實業股份有限公司(代表人劉鳳嬌)、良廷實業股份有限公司(代表人張錫、張雍川)、佳誼實業股份有限公司(代表人王欲明、江志平); 新任監察人為同記實業股份有限公司(代表人黃麗芳); 劉鳳嬌女士經董事會推選，獲選為董事長。

95.09.18 法人董事佳誼實業股份有限公司辭任董事，其代表人王欲明、江志平之董事職務同時解任。

95.10.17 95年股東臨時會補選二席董事，當選者為良廷實業股份有限公司(代表人王欲明)、同記實業股份有限公司(代表人江志平)。

96.05.04 法人監察人同記實業股份有限公司更換原代表人黃麗芳，改派洪瑞鴻擔任監察人職務。

97.01.15 原董事長劉鳳嬌辦理屆齡退休，法人董事同記實業股份有限公司，改派吳英峰擔任董事職務; 吳董事英峰經董事會推選，獲選為董事長。

98.06.03 第四屆新任董事為：同記實業股份有限公司(代表人吳英峰、江志平)、良廷實業股份有限公司(代表人張錫、王欲明、張雍川)、新任監察人為同記實業股份有限公司(代表人洪瑞鴻); 吳英峰先生經董事會推選，獲選為董事長。

100.06.24 第五屆新任董事為：國泰金融控股股份有限公司(代表人吳英峰、王欲明、張錫、江志平、張雍川)、新任法人監察人為國泰金融控股股份有限公司(代表人洪瑞鴻); 吳英峰先生經董事會推選，獲選為董事長。

100.12.27 法人董事國泰金融控股股份有限公司之代表人王欲明先生辭世，卸任董事職務，董事職務暫缺。

102.02.28 法人董事國泰金融控股股份有限公司之代表人吳英峰先生請辭，卸任董事長

職務，董事職務暫缺。

- 102.03.01 法人董事國泰金融控股股份有限公司之代表人張錫先生，經董事會推選獲選為董事長。
- 102.03.15 法人董事國泰金融控股股份有限公司指派黃國忠及王怡聰擔任董事職務，自一〇二年三月十六日生效。
- 103.06.06 第六屆新任董事為：國泰金融控股股份有限公司(代表人張錫、江志平、張雍川、王怡聰、黃國忠)、新任法人監察人為國泰金融控股股份有限公司(代表人洪瑞鴻);張錫先生經董事會推選，獲選為董事長。
- 105.09.13 法人董事國泰金融控股股份有限公司指派 Linwood(“Woody”) Earle Bradford JR 及 Bo Rolf Anders Kratz 擔任董事職務，自一〇五年九月十三日生效。
- 107.11.02 原董事江志平辦理屆齡退休，國泰金融控股股份有限公司改派吳惠君擔任董事職務，自一〇七年十一月二十五日生效。
- 109.06.12 第八屆新任董事為：國泰金融控股股份有限公司(代表人張錫、郭明鑑、李長庚、張雍川、王怡聰、Linwood(“Woody”) Earle Bradford JR、Bo Rolf Anders Kratz)、新任法人監察人為國泰金融控股股份有限公司(代表人洪瑞鴻)。
- 109.06.15 張錫先生經董事會推選，獲選為董事長。
- 110.04.14 法人董事國泰金融控股股份有限公司之代表人王怡聰請辭董事職務，自一一〇年四月十四日生效。
- 110.04.28 法人董事國泰金融控股股份有限公司指派蔡宜芳擔任董事職務，自一一〇年四月二十八日生效。
- 110.09.10 法人董事國泰金融控股股份有限公司之代表人 Bo Rolf Anders Kratz 請辭董事職務，自一一〇年九月十日生效。
- 110.11.09 法人董事國泰金融控股股份有限公司指派李虹明擔任董事職務，自一一〇年十一月九日生效。
- 112.04.27 法人董事國泰金融控股股份有限公司之代表人李虹明請辭董事職務，自一一二年四月二十七日生效。  
法人董事國泰金融控股股份有限公司指派劉上旗擔任董事職務，自一一二年四月二十七日生效。

## 2) 主要股東之股權移轉情形

- 90.05.24 加拿大商道富環球投資管理有限公司將 20%之股權讓售予國泰人壽保險股份有限公司。
- 90.07.26 豐隆投資股份有限公司將 13.50%股權讓售予萬達投資股份有限公司。
- 90.07.26 豐隆投資股份有限公司將 7%之股權讓售予百星投資股份有限公司。
- 90.07.26 泰合投資股份有限公司將 6.50%之股權讓售予百星投資股份有限公司。
- 90.07.26 泰合投資股份有限公司將 13.50%之股權讓售予伯瀚投資股份有限公司。
- 91.05.24 黃美雄將 7.50%之股權讓售予百星投資股份有限公司。
- 99.11.25 伯瀚投資股份有限公司將 10.125%之股權讓售予良廷實業股份有限公司。
- 99.11.25 佳誼實業股份有限公司將 3.75%之股權讓售予同記實業股份有限公司。
- 100.06.24 同記實業股份有限公司將 7.5%之股權讓售予國泰金融控股股份有限公司。  
良廷實業股份有限公司將 13.875%之股權讓售予國泰金融控股股份有限公司。  
宗聯實業股份有限公司將 7.125%之股權讓售予國泰金融控股股份有限公司。  
國泰人壽保險股份有限公司將 40%之股權讓售予國泰金融控股股份有限公司。

司。

萬達投資股份有限公司將 10.125% 之股權讓售予國泰金融控股股份有限公司。

百星投資股份有限公司將 17.625% 之股權讓售予國泰金融控股股份有限公司。

國泰創業投資股份有限公司將 3.75% 之股權讓售予國泰金融控股股份有限公司。

國泰金融控股股份有限公司購入全數股東之 100% 股權。

3) 經營權之改變：無

4) 其他重要紀事：本公司與大陸國開證券合資設立國開泰富基金管理有限責任公司，本公司持股比例 33.3%，該公司於 102 年 9 月 12 日正式開業營運，另於 111 年 7 月 28 日更名為北京京管泰富基金管理有限責任公司。

## (二) 公司組織

### 1. 股權分散情形

#### (1) 股東結構

##### 國泰證券投資信託股份有限公司股東結構

112 年 06 月 30 日

股東結構 數量	本國法人		本國 自然人	外國 機構	外國 個人	合計
	上市公司	其他法人				
人數	1	0	0	0	0	1
持有股數(千股)	150,000	0	0	0	0	150,000
持股比例(%)	100	0	0	0	0	100

#### (2) 主要股東名單

國泰證券投資信託股份有限公司主要股東 ( 股權比率百分之五以上 ) 名單

112 年 06 月 30 日

主要股東名稱	持有股數(股)	持股比例(%)
國泰金融控股股份有限公司	150,000,000	100.000%

### 2. 組織系統

國泰證券投資信託股份有限公司組織表 ( 員工人數 337 人 )

112 年 06 月 30 日

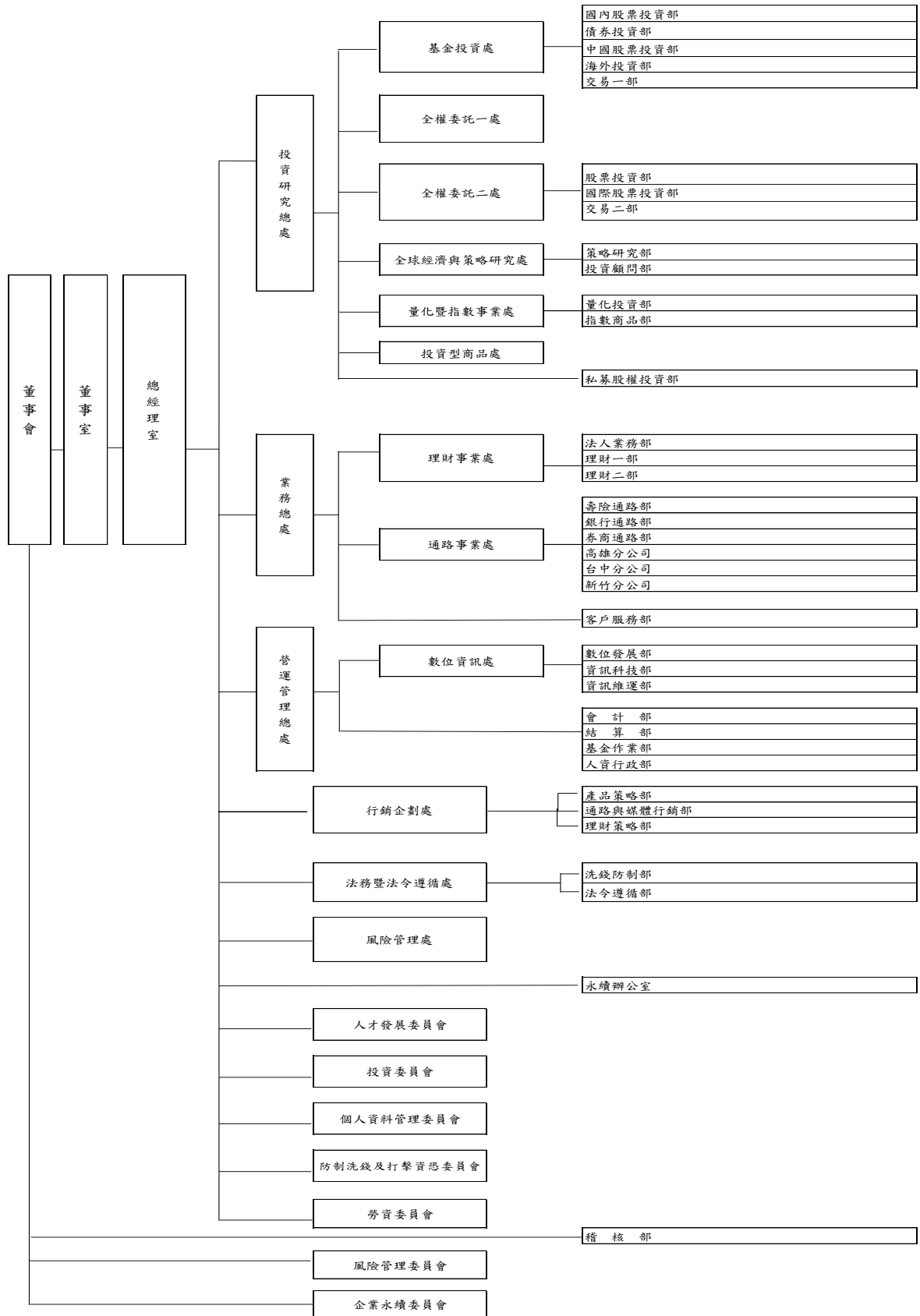

部門名稱		部門職掌	
投資研究總處	基金投資處	國內股票投資部	*依據相關法令規定辦理各國內股票型(含平衡型)基金之投資管理及避險交易。 *對總體經濟、各產業及上市上櫃公司營運狀況予以分析並提出建議。
		債券投資部	*依據相關法令規定辦理各債券型等固定收益類型基金之投資管理及避險交易。 *對總體經濟、各產業及上市上櫃公司營運狀況予以分析並提出建議。
		海外投資部	*依據相關法令規定辦理各海外基金之投資管理及避險交易。 *對總體經濟、各產業及上市上櫃公司營運狀況予以分析並提出建議。
		中國股票投資部	*依據相關法令規定辦理各大中華基金之投資管理及避險交易。 *對總體經濟、各產業及上市上櫃公司營運狀況予以分析並提出建議。
		交易一部	*依據基金/投資經理人之決策執行各項商品交易與記錄。 *交易確認、成交表報編製、投資交易相關作業及風險控管措施。
	全權委託一處	--	*全權委託業務招攬與管理。 *全權委託帳戶之投資決定與管理。
	全權委託二處	股票投資部	*國泰集團國內外股票全權委託業務之招攬與管理。 *全權委託帳戶受託資產之投資決定與管理。 *委外代操業務之資料蒐集、簡報作業等相關事宜。
		國際股票投資部	*國泰集團法人客戶之業務拜訪及業務招攬。 *委外代操業務之資料蒐集、簡報作業等相關事宜。 *受理國泰集團全權委託之申請、簽約與帳戶開立。 *相關契約的變更、終止作業、違約處理。 *該部門相關業務營業紛爭之處理。 *委任人查詢投資決策相關資料。
		交易二部	*執行投資經理人之投資買賣決策、依各項契約規定及相關資料更新維護及提供、交易對手評估及執行開戶程序、依上市櫃公司除息/除權作業程序及基金配權息規定執行相關作業。 *交易確認及相關查核之資料提供回覆、報表編製、相關作業及風險控管措施。 *金融市場法人動態情報之蒐集彙整。
	全球經濟與策略研究處	策略研究部	*進行總體經濟研究，主要以全球主要經濟體、國家或本公司相關投資所涵蓋之區域與資產為主。 *定期撰寫總體經濟、金融市場投資策略研究報告，並舉行相關之投資會議以提供經理人制定投資策略之參考。 *定期召開資產配置會議以協助行銷業務單位同仁掌握全球金融市場投資趨勢，並協助推展產品銷售業務。 *不定期針對市場特殊事件與議題，進行對總經與金融市場之影響分析報告。 *建立及維護投資資訊系統之全球主要經濟體之總經與金融市場指標資料庫。 *建立與管理金融市場技術分析平台以及分析金融市場資金流動狀況，以供經理人投資決策之參考。
投資顧問部		金融市場投資策略研究： 1.依據宏觀策略提供之建議進行資產配置報酬率與風險分析，不定期評估事件衝擊之投報分析與建議 2.定期發布資產配置風險與獲利評估報告，定期發布金融市場展望與投資建議報告，定期發布最新量化篩選投資組合報告 3.建立與管理金融市場技術分析平台以及分析金融市場資金流向狀況，以供經理人投資決策之參考。 提供委任人投資建議 1.收集國內外金融市場情況，掌握總體經濟趨勢。 2.收集相關產業的供需狀況、訊息及個別公司的營運狀況。 3.收集政府或主管機關發佈法令相關訊息。	

部門名稱		部門職掌
		<p>4. 依據收集之商情資料及相關會議訊息，製作本公司最新之投資分析報告。</p> <p>5. 衡量當日市場狀況與客戶投資組合現況，配合本公司最新之投資分析報告，撰寫傳遞予客戶之當日個股買賣建議。</p> <p>6. 每月提供委任人下月建議投資組合。</p> <p>7. 每季提供委任人上季推薦績效檢討與下季展望分析。</p> <p>*業務及行銷支援</p> <p>1. 利用內外部研究資源，從事市場及產品分析，提供業務單位所需之輔銷文宣與金融市場資訊。</p> <p>2. 協助業務陪訪及說明會，以利促進銷售推廣。</p> <p>*其他</p> <p>1. 對於國內外產品趨勢提供相關資訊及分析，以協助公司擬定新產品發展策略以及現有產品促銷推廣策略。</p>
量化暨指數事業處	量化投資部	<p>*基金管理</p> <p>1. 投資組合及資產分配管理。</p> <p>2. 稟承投資委員會之投資決策，善盡基金管理人職責，負責指數型基金、指數股票型基金與模組化操作型基金之投資運作。</p> <p>3. 稟承風險管理委員會之投資決策，善盡基金管理人職責，負責指數型基金、指數股票型基金與模組化操作型基金之投資運作。</p> <p>4. 依據投資委員會之投資策略建議及研究人員、指數提供者提供相關對總體經濟、世界指數及商品概況予以分析並提出分析及建議，擬定最佳投資組合，以期於相同預期報酬率下風險極小化或於相同風險下預期報酬率得極大化。</p> <p>5. 定期分析投資組合之績效，作為修正投資組合之參考。</p> <p>6. 判斷投資組合風險，並加以適當的規避。</p> <p>7. 控管基金之各項投資比率、可投資標的及其他投資限制。</p> <p>8. ETF 期貨信託基金之投資研究與管理。</p> <p>*產品指數研究</p> <p>依據各研究人員及基金經理人專長，分配適當之市場分析領域，以專業分工及團隊合作的精神進行產品及指數研究工作，並協助業務團隊推廣產品。</p>
	指數商品部	<p>*基金管理</p> <p>1. 投資組合及資產分配管理。</p> <p>2. 稟承投資委員會之投資決策，善盡基金管理人職責，負責期貨 ETF 及期貨指數型基金之投資運作。</p> <p>3. 稟承風險管理委員會之投資決策，善盡基金管理人職責，負責期貨 ETF 及期貨指數型基金之投資運作。</p> <p>4. 依據投資委員會之投資策略建議及研究人員、指數提供者提供相關對總體經濟、世界指數及商品概況予以分析並提出分析及建議，擬定最佳投資組合，以期於相同預期報酬率下風險極小化或於相同風險下預期報酬率得極大化。</p> <p>5. 定期分析投資組合之績效，作為修正投資組合之參考。</p> <p>6. 判斷投資組合風險，並加以適當的規避。</p> <p>7. 控管基金之各項投資比率、可投資標的及其他投資限制。</p> <p>*產品推展與市場流動性維持</p> <p>依據各研究人員及基金經理人專長，分配適當之市場分析領域，以專業分工及團隊合作的精神進行產品及指數研究工作，並協助業務團隊推廣產品。在市場流動性維持上，將鼓勵受益憑證之流動量提供者參與市場報價，並與之維繫雙向溝通，同時利用市場資料觀察流動性情況，以確認流動量提供者是否善盡報價義務，為市場流動性需求提供解決方案，協助產品次級市場交易能夠穩定成長。</p>
投資型商品處	--	<p>(一)、全權委託業務招攬與管理</p> <p>1. 個人戶與一般法人戶之業務拜訪及業務招攬。</p> <p>2. 投資型保單及資產配置型全委業務之資料蒐集、簡報作業等相關事宜。</p> <p>3. 受理全權委託之申請、簽約與帳戶開立。</p>

部門名稱		部門職掌	
		4. 相關契約的變更、終止作業、違約處理。 5. 該部門相關業務營業紛爭之處理。 6. 委任人查詢投資決策相關資料。 (二)、全權委託帳戶投資決定與管理 1. 依據相關法令及規定辦理有關全權委託帳戶之相關投資分析、投資決定及投資檢討等相關投資管理作業。 2. 運用全權委託投資帳戶資金從事符合投資契約規定之投資標的相關投資。 3. 運用全權委託投資帳戶資金從事符合投資契約規定之衍生性金融商品相關交易。 4. 其他與全權委託投資交易相關之作業事項。 5. 控管帳戶之各項投資比率、可投資標的及其他投資限制。 (三)、創新產品研究分析 1. 跨資產類別之資產配置策略研發。 2. 模組化交易策略研發。 3. 證券與期貨之投資策略與操作模組之設計。 (四)、私募基金投資決定與管理 1. 依據相關法令及規定辦理有關私募基金之相關投資分析、投資決定及投資檢討等相關投資管理作業。 2. 善盡基金管理人職責，負責符合投資契約規定之投資標的及衍生性金融商品相關交易。 3. 定期分析投資組合之績效，作為修正投資組合之參考。 4. 判斷投資組合風險，並加以適當的規避。	
	私募股權投資部	*對被投資事業進行企業經營、管理、諮詢及監督工作。 *定期及不定期的報告私募股權基金對被投資公司之經營狀況，及基金本身之投資績效。 *依照私募股權基金之投資決策，進行新案投資及已投資案處分之相關工作	
業務總處	理財事業處	理財一部	*主要負責中實戶市場及法人客戶之直接開拓與關係維護，並適時提供市場與公司各項產品相關資訊內容等理財服務事項。
		理財二部	
	法人業務部	*主要負責國內外法人、專業投資機構之業務推廣與關係維護，並適時提供市場與公司各項產品相關資訊內容等理財服務事項。	
	通路事業處	券商通路部	*協助遴選及架構本公司基金券商通路銷售機構及買回機構。 *適時提供基金相關訊息及服務予各該機構，以促使其順利銷售本公司基金或提供服務給本公司客戶。
		銀行通路部	*開拓銀行金融機構，為本公司基金代理及特定金錢信託銷售與買回機構、遴選銀行機構為本公司各基金保管機構。 *提供基金相關訊息、教育訓練及服務予各該配合機構，以促進其順利銷售本公司基金。
		壽險通路部	*負責推動各關係企業之通路有關資產配置、理財規劃等資訊之推廣及教育訓練。 *提供各關係企業同仁有關共同基金各項業務之諮詢服務。
各分公司		*推動各關係企業之通路有關資產配置、理財規劃等資訊之推廣及教育訓練，提供各關係企業同仁有關共同基金各項業務之諮詢服務。 *負責法人客戶及中實戶市場之直接開拓，並適時提供市場資訊與基金等相關服務。 *開拓銀行金融業務，提供基金訊息，教育訓練及服務各配合機構，以促進其順利銷售公司基金。 *接受客戶查詢投資交易狀況及受理基金申贖各項異動作業。	
客戶服務部	*接受客戶查詢投資交易狀況及受理基金申贖各項異動作業。 *提供客戶基金相關參考資料及諮詢服務。		
營運	資訊數位	資訊科技部	1. 公司資訊應用系統之規劃與管理，包含應用系統建置、營運、維護、風險與效益評估，整合公司業務發展與各部門作業需求制訂執行方案與建議。 2. 協助各部門資訊應用系統的導入，藉由作業流程系統化，縮短作業時間、降低人



部門名稱		部門職掌
		<p>工作業成本、減少人工處理錯誤，提升作業效率與正確性。</p> <p>3.負責應用系統之需求探索、分析、設計、科技導入、開發、測試、維護與使用者教育訓練等作業，提供持續穩定之資訊系統作業環境，確保公司營運與客戶服務不中斷，提升客戶與員工之滿意度。</p> <p>4.負責應用系統之委外開發管理，包含委外廠商遴選、需求範疇、專案時程、交付標的、驗收標準等項目管理，藉資訊委外優點達成作業需求與目標。</p> <p>5.負責應用系統資料之維護與管理，訂定資料修改申請與執行流程，透過專業分工之標準化作業，確保系統資料之正確性無虞，嚴密保護公司與客戶重要資料。</p>
	數位發展部	<p>1.推動公司在金融科技上的應用發展，整合內外部資源，導入新數位科技解決方案，以提供客戶創新的數位金融服務及使用者體驗。</p> <p>2.調研市場對金融科技的發展，協助提供相關技術諮詢、分析、可行性評估等建議，做為公司數位發展之參考依據。</p> <p>3.協助各單位推動作業流程簡化與數位化，導入合適的數位科技工具或系統，藉此提升作業效率與降低人力成本，以強化公司之數位競爭力。</p> <p>4.整合公司內部單位、集團資源與外部協力廠商，共同執行並管理金融科技相關專案計畫。</p>
	資訊維運部	<p>1.資訊架構技術之評估、引進及建置，以達營運不中斷目的。</p> <p>2.資訊基礎設施之技術架構及發展策略規劃。</p> <p>3.資訊主機系統與網路等設備之管理及維運。</p> <p>4.各項端末設備(個人電腦及相關週邊設備)建置管理及維護。</p> <p>5.機房機電、空調、消防建置規劃、監控與管理。</p> <p>6.負責資訊安全政策制訂、管理及宣導，以持續提升資訊安全之水準。</p>
	會計部	<p>*基金及全權委託投資帳戶會計</p> <p>1. 依會計制度辦理會計事務。</p> <p>2. 基金及全權委託投資帳戶淨值計算。</p> <p>3. 有關會計處理原則等法令之遵循</p> <p>4. 依規定向主管機關辦理各項資料之申報或公告事宜</p> <p>*公司會計/出納帳務</p> <p>*自有資金運用事宜</p>
	結算部	<p>1.各商品交易資料核對及確認。</p> <p>2.各商品交易確認單之收集。</p> <p>3.各商品交易指示函製作及覆核。</p> <p>4.各項商品基本資料建檔與資料維護。</p> <p>5.投資標的之各項公司活動之回覆與處理。</p> <p>6.次保管銀行帳戶開立及相關事務聯繫。</p> <p>7.各商品交易衍生之交割狀態追蹤及處理。</p>
	基金作業部	<p>*配合法令之規範、考量公司業務部門及客戶之需求，訂定各項基金事務處理(包含網路開戶及網路交易)之標準作業流程，並定期檢討改進。</p> <p>*網路交易服務的規劃、網路交易系統測試與後續追蹤執行。</p> <p>*負責網路交易資料維護與基金作業股務資料的轉檔勾稽作業。</p> <p>*網路交易系統操作功能之改良及創新。</p> <p>*與基金業務之往來扣款銀行或相關基金事務配合單位的資訊傳輸。</p> <p>*彙集、整理、覆核所有來自各銷售機構之交易資料，正確且及時地輸入系統，提供客戶及時查詢資訊。</p> <p>*受理客戶辦理各項基金申購、買回、資料變更或受益憑證異動等相關作業。</p> <p>*根據法令規定、各基金信託契約及公開說明書之約定，確保交易憑證之齊備與內容之完整正確。</p> <p>*依據主管機關之相關規範辦理各項申報或公告事宜。</p> <p>*基金合併、清算、終止、受益人會議之作業規劃與相關事務處理。</p> <p>*基金募集作業與報請成立。</p> <p>*配合新發行產品或業務調整作業系統功能以符合作業需要。</p>

部門名稱		部門職掌
	人資行政部	<ul style="list-style-type: none"> <li>*各項人事規章制度之擬定、修訂及執行。</li> <li>*員工招募、遴選、任用及績效考核等相關作業規劃、宣導及執行。</li> <li>*員工教育訓練相關事宜。</li> <li>*員工薪資、獎酬相關事宜。</li> <li>*員工繳交各項資料之審查事宜。</li> <li>*公司及個人利害關係人申報、維護及公告管理。</li> <li>*人才培育及管理等制度建置及執行。</li> <li>*績效考核制度建立及執行等管理作業。</li> <li>*公司各項行政規章制度之擬定、修訂及執行。</li> <li>*公司各項執照、證件及變更登記表之保管、異動作業。</li> <li>*股東會及公司股務。</li> <li>*辦理公司之營繕事務、不動產管理、辦公處所之設備(資訊設備除外)、生財器具及事務用品之管理、請採購及各項異動作業。</li> <li>*各項公文、郵件之收發管理作業。</li> <li>*行政作業/文書管理：各項標準作業書及程序書等文件之管理、印鑑管理、契約管理、倉庫管理。</li> <li>*公司各項保險作業之辦理、異動或理賠申請事務。</li> <li>*勞安工作相關事務與辦公環境之清潔維護管理。</li> <li>*總機接待及門禁等事務管理。</li> <li>*協助跨部門行政事務之處理及協調彙整。</li> </ul>
行銷企劃處	產品策略部	<ul style="list-style-type: none"> <li>*同業(產品)動態及相關法規蒐集研究。</li> <li>*新基金募集申請(報)專案作業。</li> <li>*投標境內機構之全權委託專案作業。</li> <li>*既有產品管理維護(包含信託契約及公開說明書維護修訂)。</li> <li>*新業務、轉投資、投資資格、投資額度等申請。</li> </ul>
	通路與媒體行銷部	<ul style="list-style-type: none"> <li>*新基金募集 / 促銷活動之行銷企劃及執行</li> <li>(1)基金簡介設計及製作、印刷(2)廣宣企劃及執行(3)媒體公關作業</li> <li>*數位行銷</li> <li>(1)企業網站規劃維護(2)數位行銷活動規劃與執行(3)公司/集團各式活動之數位行銷支援</li> <li>*企業行銷及通路行銷活動</li> <li>(1)品牌形象建立及廣宣規劃(2)企業行銷活動執行(3)企業刊物編製(4)集團刊物文稿提供(5)集團廣宣活動支援(6)協助業務通路活動辦理</li> <li>*媒體公關</li> <li>(1)媒體關係維繫(2)新聞稿撰擬(3)媒體採訪計劃協調聯繫(4)記者會召開</li> </ul>
	理財策略部	<ul style="list-style-type: none"> <li>(一)業務支援</li> <li>(1)業務陪訪及說明會主講</li> <li>(2)業務及通路端教育訓練</li> <li>(3)例行報告及通路需求文宣</li> <li>(4)業務需求製作及回覆</li> <li>(二)公司產品推廣</li> <li>(1)IPO 基金行銷</li> <li>(2)主動式基金產品、被動式 ETF 產品、ILP 產品策略推廣</li> <li>(3)定期定額推廣</li> <li>(三)退休理財推廣：退休理財客說會或陪訪活動，加強公司為專業退休理財專家形象。</li> <li>(四)對於國內外產品趨勢提供相關資訊及分析，以協助公司擬定新產品發展策略以及現有產品促銷推廣策略。</li> </ul>
風險管理處	-	<ul style="list-style-type: none"> <li>*協助擬定風險管理政策。溝通建立適當之風險量化與非量化方法、技術與各類風險管理機制，協助風險管理流程之建立：如風險之辨識(如：市場風險、信用風險、流動性風險、作業風險等)、衡量、監控、測試、報告與回應。</li> </ul>

部門名稱		部門職掌
		*其他風險控管(包括法律風險、信譽風險及策略風險等)協調建立適當之風險控管處理程序。 *風險管理資訊系統與資料庫之建置，並確認其資料之完整性、機密性與安全性。 *風險資訊報告揭露。 *召集召開定期或不定期風險管理會議。
法務暨法令遵循處	法令遵循部	*負責本公司法務及法令遵循相關事務： *法務事項包含：對各單位人員施以適當合宜之法規訓練；確認各部門所使用表單之適法性；各項中英契約審閱；對外正式公文之覆核；法律意見諮詢；法律規章研究；其他公司應辦法律事務。 *法令遵循事項包含：建立清楚適當之法令傳達、諮詢、協調與溝通系統；確認各項作業及管理規章均配合相關法規適時更新，使各項營運活動符合法令規定。
	洗錢防制部	*規劃、制定及維護符合主管機關規範之洗錢防制及打擊資恐政策與作業程序與相關內控制度。 *督導各單位落實執行洗錢防制及打擊資恐相關作業。 *辦理其他洗錢防制及打擊資恐相關必要事項。
-	永續辦公室	*管理與執行主管機關永續發展轉型相關事務 *規劃公司 ESG 策略計劃、執行方案，並定期報告董事會 *金控永續委員會相關作業，包括秘書職務 *年度永續報告製作、公司永續網站維護、ESG 教育訓練 *管理與統籌目前投信 CS 6 小組運作
	稽核部	*依據風險評估結果，排定不同週期之稽核作業，查核內部控制制度執行狀況及作業遵循程度，並對查核缺失異常事項提出改善建議。

3. 總經理、副總經理及各單位主管之姓名、就任日期、持有經理公司之股份數額及比率、主要經(學)歷、目前兼任其他公司之職務

國泰證券投資信託股份有限公司總經理、副總經理及各單位主管資料

112年06月30日

職稱	姓名	到職日期	就任日期	持有本公司股份		主要經(學歷)	目前兼任其他公司職務
				股數	持股比率		
董事長	張錫	94.06.01	102.03.01	0	0%	成功大學工管研究所碩士	北京京管泰富基金管理有限責任公司董事、北京京管泰富資產管理公司董事、基富通證券股份有限公司董事、國泰私募股權股份有限公司董事長、中華民國退休基金協會常務理事、財團法人喜憨兒社會福利基金會董事、礦工兒子教育基金會董事、財團法人金融法制暨犯罪防制中心董事、私募股權公會常務理事
總經理	張雍川	93.03.15	102.04.04	0	0%	中央大學企管研究所碩士	北京京管泰富基金管理有限責任公司董事、國泰私募股權股份有限公司董事、財團法人國泰人壽慈善基金會董事、財團法人國泰建設文化教育基金會董事、中華民國投信投顧公會理事

職稱	姓名	到職日期	就任日期	持有本公司股份		主要經(學歷)	目前兼任其他公司職務
				股數	持股比率		
資深副總經理	黃國忠	90.11.01	102.07.01	0	0%	台灣大學財務金融所碩士	國泰私募股權股份有限公司監察人
資深副總經理	張永輝	95.06.26	106.05.01	0	0%	東海大學經濟系學士	無
資深副總經理	吳惠君	93.08.02	107.05.01	0	0%	政治大學經營管理碩士	國泰私募股權股份有限公司董事、北京京管泰富基金管理有限責任公司監察人
資深副總經理	岳豫西	103.05.02	107.05.01	0	0%	澳洲省立南澳大學企業管理所碩士	無
副總經理	陳麗萍	88.12.06	105.07.01	0	0%	美國奧勒岡州立大學MBA	無
副總經理	邱建仁	100.12.01	105.07.01	0	0%	Carnegie Mellon University, MBA	無
副總經理	張稚川	106.03.08	107.05.01	0	0%	淡江大學 歐洲研究所/ 台灣大學 法律系法學組	無
副總經理	徐忠偉	101.03.28	110.04.01	0	0%	美國凱斯西儲大學銀行管理所	無
副總經理	黃俊偉	99.10.13	104.05.01	0	0%	中興大學合作經濟系學士	無
副總經理	王誠宏	105.07.04	105.07.04	0	0%	美國德克薩斯州A&M 大學數學系碩士	無
副總經理	胡金輝	89.08.14	107.05.01	0	0%	淡水工商管理專科企管科	無
副總經理	莊瑞揚	89.04.01	108.05.01	0	0%	中興大學農經系學士	無
副總經理	鄭立誠	102.06.19	109.02.01	0	0%	中央大學財務金融所碩士	無
副總經理	趙志中	109.04.20	109.04.20	0	0%	愛荷華大學 MBA 碩士	無
副總經理	黃國璋	89.01.10	110.05.01	0	0%	國立高雄科技大學金融所碩士	無
副總經理	陳致文	92.06.26	111.05.01	0	0%	台北商業科技學院財務金融系	無
副總經理	李美琳	104.03.23	111.05.01	0	0%	台灣大學會計所碩士	國泰私募股權股份有限公司主辦會計
副總經理	陳志民	104.08.03	111.05.01	0	0%	政治大學企業管理所碩士	無
副總經理	粘逸尊	101.06.25	112.05.01	0	0%	臺灣大學財務金融所碩士	無

職稱	姓名	到職日期	就任日期	持有本公司股份		主要經(學歷)	目前兼任其他公司職務
				股數	持股比率		
基金副總經理	陳士心	92.10.16	105.05.01	0	0%	Drexel University, PA, USA 商學所碩士	無
投資副總經理	鄭昭義	103.12.15	107.10.01	0	0%	美國康乃爾大學電機工程所	無
協理	林士凱	102.04.02	109.01.01	0	0%	東吳大學商用數學	無
協理	謝恒蕙	106.03.01	106.03.01	0	0%	University of Nottingham MBA	無
協理	蘇斐斌	103.09.15	106.11.08	0	0%	銘傳大學企管系學士	無
協理	周玉玲	88.04.01	107.04.01	0	0%	美國管理科技大學, MBA	無
協理	陳啟剛	89.08.01	107.04.01	0	0%	淡江大學企業管理所碩士	無
協理	蘇彥任	100.07.01	107.10.01	0	0%	政治大學經濟系學士	無
協理	黃怡仁	100.07.01	107.10.01	0	0%	政治大學國際貿易所碩士	無
協理	林俊宇	110.03.01	110.03.01	0	0%	University of Reading, MS in Investments	走著瞧股份有限公司董事、大鈺環保科技股份有限公司董事
協理	許振民	102.01.09	109.04.01	0	0%	東吳大學企管系學士	無
協理	陳秋婷	100.03.01	109.04.01	0	0%	中山大學財務管理碩士	無
協理	翁智信	109.04.01	109.04.01	0	0%	Thunderbird School of International Management, MBA	無
協理	韓妍玲	109.07.08	110.06.01	0	0%	淡江大學財務金融系學士	無
協理	邱珏	99.06.01	110.04.01	0	0%	淡江大學財務系學士	無
協理	張振銘	100.07.01	111.04.01	0	0%	中正大學國際經濟所碩士	無
協理	楊正豪	100.04.01	111.04.01	0	0%	University of Lehigh, MBA	無
協理	林盈華	106.06.01	111.12.01	0	0%	諾丁漢大學企業管理所碩士	無
協理	林佳蓉	100.02.01	112.04.01	0	0%	銘傳大學企業管理所碩士	無
協理	張景裕	109.06.08	112.04.01	0	0%	銘傳大學資訊管理學系學士	無
資深經理	施秀樺	101.05.22	111.04.01	0	0%	美國華盛頓大學法律碩士	無
資深經理	陳美莉	89.04.13	111.04.01	0	0%	實踐大學服裝設計系學士	無

職稱	姓名	到職日期	就任日期	持有本公司股份		主要經(學歷)	目前兼任其他公司職務
				股數	持股比率		
資深經理	林耕億	103.07.01	111.05.16	0	0%	臺灣大學國際企業所碩士	無
資深經理	李旻易	93.05.12	111.09.01	0	0%	臺灣大學財務金融所碩士	無
資深經理	林信邦	100.08.15	111.09.01	0	0%	景文技術學院財政稅務學士	無
資深經理	翁建文	98.12.10	112.02.01	0	0%	淡江大學國際企業所碩士	無
資深經理	陳郁仁	107.05.14	112.04.01	0	0%	美國俄亥俄州立大學財務金融碩士	無
資深經理	蕭任國	109.10.12	112.04.01	0	0%	德州州立大學電腦科學系學士	無
資深經理	李建德	97.07.10	112.05.11	0	0%	逢甲大學經濟學系碩士	無
經理	薛琇馨	100.07.01	111.12.01	0	0%	中國文化大學財務金融學士	無
經理	戴璽庭	105.09.20	112.06.08	0	0%	臺灣大學經濟所碩士	無

4. 董事及監察人之姓名、選任日期、任期、選任時及現在持有經理公司股份數額及比率、主要經(學)歷

國泰證券投資信託股份有限公司董事及監察人資料

112年06月30日

職稱	姓名	選任日期	任期	選任時持有股份		現在持有股份		主要經(學)歷	備註
				股份數額	持股比率	股份數額	持股比率		
董事長	張錫	109.06.15	3	150,000,000	100	150,000,000	100	國泰投信董事長 成功大學工管研究所碩士	國泰金融控股(股)公司代表人
董事	張雍川	109.06.12	3	150,000,000	100	150,000,000	100	國泰投信總經理 中央大學企管研究所碩士	國泰金融控股(股)公司代表人
董事	郭明鑑	109.06.12	3	150,000,000	100	150,000,000	100	國泰世華銀行董事長 美國紐約市立大學Baruch分校企管碩士	國泰金融控股(股)公司代表人
董事	李長庚	109.06.12	3	150,000,000	100	150,000,000	100	國泰金控總經理 美國賓州大學碩士	國泰金融控股(股)公司代表人
董事	劉上旗	112.04.27	1	150,000,000	100	150,000,000	100	國泰人壽總經理 台灣大學EMBA財務金融所碩士	國泰金融控股(股)公司代表人
董事	蔡宜芳	110.04.28	2	150,000,000	100	150,000,000	100	國泰人壽風控處副總經理 伊利諾大學香檳分校	國泰金融控股(股)公司代表人

職稱	姓名	選任日期	任期	選任時持有股份		現在持有股份		主要經(學)歷	備註
				股份數額	持股比率	股份數額	持股比率		
								企業管理碩士	
董事	Linwood ("Woody") Earle Bradford JR	109.06.12	3	150,000,000	100	150,000,000	100	康利資產管理公司董事長 美國伍斯特理工學院/哈佛商學院	國泰金融控股(股)公司代表人
監察人	洪瑞鴻	109.06.12	3	150,000,000	100	150,000,000	100	國泰金控財務處會計部協理 東吳大學會計系	國泰金融控股(股)公司代表人

### (三) 利害關係公司揭露

(與經理公司具有公司法第六章之一所定關係者；經理公司董事、監察人或綜合持股達百分之五以上之股東；前述人員或經理公司經理人與該公司董事、監察人、經理人或持有已發行股份百分之十以上股東為同一人或具有配偶關係者)

國泰證券投資信託股份有限公司與其利害關係公司資料

112年06月30日

#### 1. 上市 / 櫃或公開發行公司

名稱(註)	關係說明
國泰金融控股股份有限公司	持股本公司 100% 股東 本公司董事為該公司之董事及經理人 本公司監察人為該公司之經理人
國泰人壽保險股份有限公司	持股本公司 100% 之股東國泰金融控股股份有限公司為該公司董事、監察人並持有該公司已發行股份百分之十以上股份 本公司董事為該公司之董事 本公司董事為該公司之經理人
國泰世華商業銀行股份有限公司	持股本公司 100% 之股東國泰金融控股股份有限公司為該公司董事、監察人並持有該公司已發行股份百分之十以上股份 本公司董事為該公司之董事長
國泰世紀產物保險股份有限公司	持股本公司 100% 之股東國泰金融控股股份有限公司為該公司董事、監察人並持有該公司已發行股份百分之十以上股份
國泰綜合證券股份有限公司	持股本公司 100% 之股東國泰金融控股股份有限公司為該公司董事、監察人並持有該公司已發行股份百分之十以上股份
匯豐(臺灣)商業銀行股份有限公司	本公司經理人之配偶為該公司之經理人
三豐建設股份有限公司	本公司經理人之配偶為該公司之經理人
擎亞電子股份有限公司	本公司經理人之配偶為該公司之經理人
中國人造纖維股份有限公司	本公司經理人之配偶為該公司之經理人及董事
優盛醫學科技股份有限公司	本公司經理人之配偶為該公司之經理人
磐亞股份有限公司	本公司經理人之配偶為該公司之董事
凱基商業銀行股份有限公司	本公司經理人之配偶為該公司之經理人
Samson Holding Ltd.	本公司董事為該公司之董事

名稱(註)	關係說明
(順誠控股有限公司)	
Far East Horizon Limited. (遠東宏信有限公司)	本公司董事為該公司之董事
台中商業銀行股份有限公司	本公司經理人之配偶為該公司董事
中山華利實業集團股份有限公司	本公司董事為該公司之董事
第一商業銀行股份有限公司	本公司經理人之配偶為該公司之經理人
臺灣永光化學工業股份有限公司	本公司經理人之配偶為該公司之總稽核

註：所稱與證券投資信託事業有利害關係公司，係指符合證券投資信託基金管理辦法第十一條規定情形之公司。

## 2. 非公開發行公司

名稱(註)	關係說明
國泰證券投資顧問股份有限公司	本公司董事為該公司之董事
瀚軒投資股份有限公司	本公司經理人及其配偶持有該公司已發行股份百分之十以上股份；另其配偶為該公司負責人
正琳貿易有限公司	本公司經理人持有該公司已發行股份百分之十以上股份
南中石化工業股份有限公司	本公司經理人之配偶為該公司之董事
台灣絲織開發股份有限公司	本公司經理人之配偶為該公司之董事
如意國際興業有限公司	本公司經理人之配偶為該公司之董事
國泰創業投資股份有限公司	持股本公司 100%之股東國泰金融控股股份有限公司為該公司董事、監察人並持有該公司已發行股份百分之十以上股份
北京京管泰富基金有限責任公司	本公司董事長及總經理為該公司之董事 本公司經理人為該公司之監察人
北京京管泰富資產管理有限公司	本公司董事長為該公司之董事
康利亞太有限公司	持股本公司 100%之股東國泰金融控股股份有限公司為該公司董事並持有該公司已發行股份百分之十以上股份 本公司董事為該公司之董事
和郁實業股份有限公司	本公司經理人之配偶持有該公司百分之十以上股份
國泰醫療財團法人	本公司董事為該公司之董事 本公司董事為該公司之監察人
基富通證券股份有限公司	本公司董事長為該公司之董事
Conning Holdings Limited	本公司董事為該公司之董事
The Greater Boston Food Bank	本公司董事為該公司之董事
Natick Public School Parent Coordinating Council	本公司董事之配偶為該公司之經理人
Natick High School, School Council	本公司董事之配偶為該公司之經理人
Natick Education Foundation	本公司董事之配偶為該公司之董事
Algonquian Hills Homeowners Association	本公司董事之配偶為該公司之董事



名稱(註)	關係說明
Worcester Polytechnic Institute	本公司董事為該公司之董事
CONNING U.S. HOLDINGS, INC.	本公司董事為該公司之董事長
Conning & Company(C&C)	本公司董事為該公司之董事長
Conning, Inc.(CINC)	本公司董事為該公司之董事
Goodwin Capital Advisors, Inc.(GCA)	本公司董事為該公司之董事長
Conning Investment Products, Inc.(CIP)	本公司董事為該公司之董事長
Conning Asset Management Ltd (CAML)	本公司董事為該公司之董事長
Conning (Germany) GmbH (CGG)	本公司董事為該公司之董事
Octagon Credit Investors LLC(OCI)	本公司董事為該公司之董事長
Global Evolution Holding ApS	本公司董事為該公司之董事
Global Evolution Fondsmæglerselskab A/S	本公司董事為該公司之董事
Global Evolution Manco S. A.	本公司董事為該公司之董事
Global Evolution Financial Aps	本公司董事為該公司之董事
環球瑞智企業管理顧問有限公司	本公司經理人之配偶為該公司之經理人並持有百分之十以上股份
浩成資產管理有限公司	本公司經理人之配偶為該公司之經理人
旗山陳股份有限公司	本公司經理人持有該公司已發行股份百分之十以上股份
CHANG HONG CO., Ltd,	本公司經理人持有該公司百分之十以上股份
兆立國際股份有限公司	本公司經理人持有該公司百分之十以上股份
匯益針織股份有限公司	本公司經理人持有該公司百分之十以上股份
國泰私募股權股份有限公司	本公司為持股 100%之股東 本公司董事長、董事、總經理、經理人為該公司之董事 本公司董事長為該公司之董事長 本公司經理人為該公司之監察人
永耀環保科技有限公司	本公司經理人之配偶持有該公司百分之十以上股份
台中銀證券投資信託股份有限公司	本公司經理人之配偶為該公司之董事及持有該公司百分之十以上股份
申乾實業有限公司	本公司經理人之配偶為該公司之負責人
大鈺環保科技股份有限公司	本公司經理人擔任該公司之董事
偉鎔縫機有限公司	本公司經理人之配偶持有該公司百分之十以上股份
Pro-well Inti Trading CO., Ltd	本公司經理人之配偶為該公司之負責人、董事並持有百分之十以上股份
Knight Force CO., Ltd	本公司經理人之配偶為該公司之負責人、董事並持有百分之十以上股份
德興投資股份有限公司	本公司經理人之配偶為該公司之董事
元大證券投資信託股份有限公司	本公司經理人之配偶擔任該公司之經理人

名稱(註)	關係說明
開發國際投資股份有限公司	本公司董事為該公司之董事
Bravo Result International Limited	本公司董事持有百分之十以上股份
高義國際投資股份有限公司	本公司董事之配偶為該公司之董事並持有百分之十以上股份
JK International Holding Company Limited	本公司董事之配偶為該公司之董事並持有百分之十以上股份
磐亞投資股份有限公司	本公司經理人之配偶為該公司之監察人
念力覺醒生命文化股份有限公司	本公司經理人之配偶為該公司之董事並持有百分之十以上股份
城貿股份有限公司	本公司董事持有該公司百分之十以上股份
光容創業投資管理顧問股份有限公司	本公司經理人之配偶為該公司之董事並持有百分之十以上股份
永康亞洲有限公司	本公司經理人之配偶為該公司之董事並持有百分之十以上股份
Episonica Holdings Ltd.	本公司經理人之配偶擔任負責人之公司為該公司之法人董事
振馨科技股份有限公司	本公司經理人之配偶為該公司之董事
Excalibur Management Corporation	本公司經理人之配偶為該公司之董事並持有百分之十以上股份
Knight Stone Investment Corporation	本公司經理人之配偶為該公司之董事並持有百分之十以上股份
新小岩有限公司	本公司經理人之配偶為該公司之負責人、董事並持有百分之十以上股份
匯榮國際有限公司	本公司經理人之配偶為該公司之董事、監察人、經理人並持有百分之十以上股份
台中銀創業投資股份有限公司	本公司經理人之配偶為該公司之董事並持有該公司百分之十以上股份
穩泰開發投資股份有限公司	本公司經理人之配偶為該公司之董事並持有該公司百分之十以上股份
易得雲端股份有限公司	本公司經理人之配偶為該公司之董事長
人生清理員股份有限公司	本公司經理人之配偶為該公司之董事長
綠點子永續科技股份有限公司	本公司經理人持有該公司百分之十以上股份
財金資訊股份有限公司	本公司董事為該公司之董事
Pearlmark Real Estate, L.L.C.	本公司董事為該公司之董事長

註：所稱與證券投資信託事業有利害關係公司，係指符合證券投資信託基金管理辦法第十一條規定情形之公司。

#### (四) 營運情形

##### 1. 經理公司經理其他基金之名稱、成立日、受益權單位數、淨資產金額及每單位淨資產價值

112年06月30日

基金名稱	計價幣別-類型	成立日	受益權單位數(個)	淨資產價值(元)	每單位淨資產價值
國泰國泰證券投資信託基金	新臺幣-A	89/06/23	130,630,529.3	6,396,748,299	48.97

基金名稱	計價幣別- 類型	成立日	受益權單位數(個)	淨資產價值(元)	每單位淨資 產價值
	新臺幣-I	89/06/23	0.0	0	48.97
國泰台灣貨幣市場證券投資信託基金	新臺幣	89/08/07	4,050,119,574.8	51,386,815,421	12.6877
國泰中小成長證券投資信託基金	新臺幣-A	90/01/10	61,669,444.8	5,966,638,631	96.75
	美元-I	90/01/10	0.0	0.00	3.1064
國泰大中華證券投資信託基金	新臺幣	91/01/31	158,463,280.0	6,923,213,797	43.69
國泰科技生化證券投資信託基金	新臺幣	91/07/18	55,476,154.1	3,910,341,607	70.49
國泰小龍證券投資信託基金	新臺幣-A	83/03/09	371,508,873.8	10,407,964,665	28.02
	美元-I	83/03/09	0.0	0.00	0.8997
	新臺幣-R	83/03/09	6,842,542.3	192,556,014	28.14
國泰幸福階梯傘型證券投資信託基金之全球積極組合證券投資信託基金(本基金之配息來源可能為本金)	新臺幣-A	94/12/15	40,045,142.0	1,023,217,521	25.55
	美元-A	94/12/15	1,739,337.3	1,427,218.11	0.8206
	新臺幣-B	94/12/15	1,722,205.6	37,380,551	21.71
	澳幣-A	94/12/15	337,403.2	415,495.31	1.2315
	新臺幣-R	94/12/15	11,569,074.7	296,300,795	25.61
國泰全球基礎建設證券投資信託基金	新臺幣	95/12/27	59,844,737.1	810,502,000	13.54
	美元	95/12/27	1,878,685.9	868,022.26	0.4620
國泰中港台證券投資信託基金	新臺幣	98/11/30	107,845,791.8	1,148,386,515	10.65
	美元	98/11/30	880,246.6	302,131.09	0.3432
	人民幣	98/11/30	1,909,291.4	4,745,285.73	2.4854
國泰豐益債券組合證券投資信託基金(本基金之配息來源可能為本金)	新臺幣-A	99/05/06	44,882,047.0	553,823,033	12.3395
	美元-A	99/05/06	1,348,808.6	595,878.21	0.4418
	新臺幣-R	99/05/06	234,015.6	2,903,161	12.4058
	新臺幣-B	99/05/06	1,280,481.4	15,539,194	12.1354
	澳幣-A	99/05/06	211,893.4	125,896.87	0.5942
國泰新興市場證券投資信託基金	新臺幣	99/08/19	42,155,905.9	490,251,188	11.63
	美元	99/08/19	158,116.9	59,054.25	0.3735
國泰全球資源證券投資信託基金	新臺幣	99/12/20	65,766,183.6	419,264,449	6.38
	美元	99/12/20	1,985,417.2	401,124.04	0.2020
國泰中國內需增長證券投資信託基金	新臺幣-A	100/06/23	234,253,129.3	3,961,567,435	16.91
	美元-A	100/06/23	68,982,168.8	40,926,782.01	0.5933
	美元-I	100/06/23	0.0	0.00	0.5933
	人民幣-A	100/06/23	30,179,432.6	119,114,185.19	3.9469
國泰新興非投資等級債券證券投資信託基金(本基金之配息來源可能為本金)	新臺幣-A	100/09/09	15,229,305.9	137,145,163	9.0053
	新臺幣-B	100/09/09	148,941,986.5	630,663,043	4.2343
	美元-A	100/09/09	230,243.5	71,124.07	0.3089
	美元-B	100/09/09	2,584,813.2	386,666.71	0.1496
	人民幣-A	100/09/09	844,799.9	1,839,321.23	2.1772
	人民幣-B	100/09/09	1,849,124.0	1,929,647.06	1.0435
	美元-I	100/09/09	29,306,583.0	9,178,056.98	0.3132

基金名稱	計價幣別- 類型	成立日	受益權單位數(個)	淨資產價值(元)	每單位淨資 產價值
國泰中國新興戰略證券投資信託基金	新臺幣	101/04/30	149,741,086.3	2,440,704,319	16.30
	美元	101/04/30	17,727,603.6	9,202,687.40	0.5191
	人民幣	101/04/30	6,324,969.8	24,069,409.30	3.8055
國泰中國傘型證券投資信託基金之人民幣貨幣市場證券投資信託基金	人民幣	102/12/03	11,022,554.6	140,475,710.29	12.7444
	美元	102/12/03	747,710.5	1,307,600.17	1.7488
國泰收益傘型證券投資信託基金之全球多重收益平衡證券投資信託基金(本基金有相當比重投資於非投資等級之高風險債券且基金之配息來源可能為本金)	新臺幣-A	103/08/06	221,332,234.8	2,639,209,628	11.92
	新臺幣-B	103/08/06	5,206,313.5	50,414,566	9.68
	美元-A	103/08/06	46,735,428.9	21,387,787.89	0.4576
	美元-B	103/08/06	1,076,250.5	405,006.66	0.3763
	美元-I	103/08/06	204,161,935.4	102,219,695.19	0.5007
	澳幣-A	103/08/06	834,061.6	517,871.15	0.6209
	新臺幣-NB	103/08/06	0.0	0	9.68
	美元-NB	103/08/06	0.0	0.00	0.3763
	新臺幣-R	103/08/06	1,158,043.8	13,880,922	11.99
國泰亞洲成長證券投資信託基金	新臺幣	103/12/18	24,539,325.8	255,658,867	10.42
	美元	103/12/18	14,420,365.9	4,985,145.53	0.3457
	人民幣	103/12/18	1,958,421.5	4,764,202.02	2.4327
	澳幣	103/12/18	344,404.0	172,992.39	0.5023
國泰富時中國 A50 證券投資信託基金	新臺幣	104/03/20	240,946,000.0	4,820,112,303	20.00
國泰亞太入息平衡證券投資信託基金(本基金有相當比重投資於非投資等級之高風險債券且基金之配息來源可能為本金)	新臺幣-A	104/12/25	27,723,171.6	304,013,105	10.9660
	新臺幣-B	104/12/25	3,901,704.0	30,217,489	7.7447
	美元-A	104/12/25	3,377,074.8	1,188,582.78	0.3520
	美元-B	104/12/25	3,333,426.0	828,694.62	0.2486
	人民幣-A	104/12/25	4,093,190.7	10,434,698.26	2.5493
	澳幣-A	104/12/25	766,803.4	404,416.95	0.5274
國泰 A50 傘型證券投資信託基金之富時中國 A50 單日正向 2 倍證券投資信託基金	新臺幣	105/03/08	137,958,000.0	3,409,686,425	24.72
國泰 A50 傘型證券投資信託基金之富時中國 A50 單日反向 1 倍證券投資信託基金	新臺幣	105/03/08	16,857,000.0	148,055,542	8.78
國泰日本 ETF 傘型證券投資信託基金之日經 225 證券投資信託基金	新臺幣	105/04/25	11,613,000.0	453,721,766	39.07
國泰臺指 ETF 傘型證券投資信託基金之臺灣加權指數單日正向 2 倍證券投資信託基金	新臺幣	105/07/01	1,809,000.0	225,649,881	124.74
國泰臺指 ETF 傘型證券投資信託基金之臺灣加權指數單日反向 1 倍證券投資信託基金	新臺幣	105/07/01	412,575,000.0	2,244,881,646	5.44

基金名稱	計價幣別- 類型	成立日	受益權單位數(個)	淨資產價值(元)	每單位淨資 產價值
國泰美國 ETF 傘型證券投資信託基金之道瓊工業平均指數證券投資信託基金	新臺幣	105/10/03	6,558,000.0	255,478,808	38.96
國泰美國 ETF 傘型證券投資信託基金之道瓊工業平均指數單日反向 1 倍證券投資信託基金	新臺幣	105/10/03	343,617,000.0	2,693,809,527	7.84
國泰美國債券 ETF 傘型證券投資信託基金之 20 年期(以上)美國公債指數證券投資信託基金	新臺幣	106/04/06	980,787,000.0	32,705,253,638	33.3459
國泰美國債券 ETF 傘型證券投資信託基金之 20 年期(以上)美國公債指數單日正向 2 倍證券投資信託基金	新臺幣	106/04/06	216,615,000.0	2,390,899,649	11.0376
國泰美國債券 ETF 傘型證券投資信託基金之 20 年期(以上)美國公債指數單日反向 1 倍證券投資信託基金	新臺幣	106/04/06	9,389,000.0	180,155,508	19.1879
國泰低波動 ETF 傘型證券投資信託基金之臺灣低波動股利精選 30 證券投資信託基金	新臺幣	106/08/09	329,391,000.0	8,277,145,707	25.13
國泰低波動 ETF 傘型證券投資信託基金之美國標普 500 低波動高股息證券投資信託基金	新臺幣	106/08/09	6,688,000	141,188,027	21.11
國泰息收 ETF 傘型證券投資信託基金之 10 年期 (以上)BBB 美元息收公司債券證券投資信託基金	新臺幣	107/01/29	2,127,706,000	78,690,660,651	36.9838
國泰息收 ETF 傘型證券投資信託基金之新興市場 5 年期(以上)美元息收投資等級債券證券投資信託基金	新臺幣	107/01/29	1,129,489,000	38,416,840,042	34.0126
國泰息收 ETF 傘型證券投資信託基金之優選 1-5 年美元非投資等級債券證券投資信託基金	新臺幣	107/01/29	97,689,000	3,693,657,599	37.8104
國泰優勢收益傘型證券投資信託基金之主順位資產抵押非投資等級債券證券投資信託基金 (本基金之配息來源可能為本金)	新臺幣-A	107/05/04	102,613,996.5	1,066,620,239	10.3945
	新臺幣-B	107/05/04	38,691,713.4	306,913,356	7.9323
	新臺幣-NB	107/05/04	45,176,145.7	359,572,236	7.9593
	美元-A	107/05/04	231,836,093.0	80,690,559.87	0.3481
	美元-B	107/05/04	13,481,798.0	3,576,264.04	0.2653
	美元-NB	107/05/04	96,575,074.0	25,700,440.60	0.2661
國泰趨勢 ETF 傘型證券投資信託基金之富時新興市場證券投資信託基金	新臺幣	107/05/29	6,727,000	136,137,170	20.24

基金名稱	計價幣別- 類型	成立日	受益權單位數(個)	淨資產價值(元)	每單位淨資 產價值
國泰趨勢 ETF 傘型證券投資信託基金之納斯達克全球人工智慧及機器人證券投資信託基金	新臺幣	107/05/29	30,538,000	951,072,711	31.14
國泰趨勢 ETF 傘型證券投資信託基金之臺韓科技證券投資信託基金	新臺幣	107/05/29	6,289,000	184,907,949	29.40
國泰新中國傘型證券投資信託基金之富時中國 5 年期以上政策金融債券 ETF 證券投資信託基金	新臺幣	107/07/25	25,228,000	1,072,476,736	42.5114
國泰 10 年期以上 A 等級美元公司債券 ETF 證券投資信託基金	新臺幣	107/11/20	2,320,089,000	86,876,831,929	37.4455
國泰標普北美科技 ETF 證券投資信託基金	新臺幣	108/01/22	13,458,000	467,784,369	34.76
國泰旗艦產業 ETF 傘型證券投資信託基金之 7-10 年 A 等級金融產業債券證券投資信託基金	新臺幣	108/02/25	274,102,000	9,803,160,037	35.7646
國泰旗艦產業 ETF 傘型證券投資信託基金之 15 年期以上 A 等級科技產業債券證券投資信託基金	新臺幣	108/02/25	3,836,000	128,233,646	33.4290
國泰旗艦產業 ETF 傘型證券投資信託基金之 15 年期以上 A 等級公用事業產業債券證券投資信託基金	新臺幣	108/02/25	9,467,000	311,665,484	32.9213
國泰六年階梯到期新興市場債券證券投資信託基金(本基金有相當比重投資於非投資等級之高風險債券)	新臺幣	108/04/26	204,524,518.73	1,943,490,110	9.5025
	美元	108/04/26	6,478,838.30	61,118,678.66	9.4336
	人民幣	108/04/26	19,557,646.08	197,613,053.13	10.1041
國泰大三元 ETF 傘型證券投資信託基金之美國費城半導體證券投資信託基金	新臺幣	108/04/23	411,465,000	13,716,224,803	33.34
國泰大三元 ETF 傘型證券投資信託基金之 15 年期以上 A 等級醫療保健產業債券證券投資信託基金	新臺幣	108/04/23	5,036,000	169,631,904	33.6839
國泰泰享退系列 2029 目標日期組合證券投資信託基金	新臺幣-A	108/07/25	47,508,228.8	590,143,325	12.4219
	美元-A	108/07/25	4,530,141.0	1,793,218.11	0.3958
	新臺幣-P	108/07/25	248,888,408.2	3,146,312,701	12.6415
	新臺幣-R	108/07/25	5,077,535.8	63,664,027	12.5384
國泰泰享退系列 2039 目標日期組合證券投資信託基金	新臺幣-A	108/07/25	23,406,113.0	319,771,254	13.6619
	美元-A	108/07/25	5,171,120.6	2,235,405.49	0.4323
	新臺幣-P	108/07/25	178,771,416.4	2,498,968,738	13.9786
	新臺幣-R	108/07/25	4,732,043.6	65,042,919	13.7452
國泰泰享退系列 2049 目標日期組合證券投資信託基金	新臺幣-A	108/07/25	46,750,880.8	650,862,791	13.9219
	美元-A	108/07/25	8,473,523.6	3,745,202.79	0.4420

基金名稱	計價幣別- 類型	成立日	受益權單位數(個)	淨資產價值(元)	每單位淨資 產價值
	新臺幣-P	108/07/25	199,335,808.0	2,852,257,523	14.3088
	新臺幣-R	108/07/25	10,692,079.2	149,618,225	13.9934
國泰 2025 到期新興市場債券證券投資信託基金(本基金有相當比重投資於非投資等級之高風險債券)	美元	108/07/30	3,148,162.40	30,997,053.02	9.8461
	人民幣	108/07/30	12,912,146.10	138,701,135.43	10.7419
國泰道瓊工業平均指數單日正向 2 倍證券投資信託基金	新臺幣	108/08/15	16,365,000.0	325,530,617	19.89
國泰美國收益傘型證券投資信託基金之美國多重收益平衡證券投資信託基金(本基金有相當比重投資於非投資等級之高風險債券且配息來源可能為本金)	新臺幣-A	108/11/15	24,217,658.8	256,343,265	10.5850
	新臺幣-B	108/11/15	8,873,514.8	84,091,741	9.4767
	新臺幣-NB	108/11/15	38,612,316.1	365,552,294	9.4672
	美元-A	108/11/15	43,035,049.2	15,483,367.59	0.3598
	美元-B	108/11/15	4,639,600.3	1,496,222.39	0.3225
	美元-NB	108/11/15	81,897,055.4	26,375,404.24	0.3221
	人民幣-B	108/11/15	4,681,423.6	11,794,749.98	2.5195
	南非幣-B	108/11/15	498,707.6	3,312,222.36	6.6416
國泰美國收益傘型證券投資信託基金之美國短期公債 ETF 證券投資信託基金	新臺幣	108/11/15	19,744,000	820,943,497	41.5794
國泰網路資安 ETF 證券投資信託基金	新臺幣	109/03/23	35,488,000	992,426,029	27.97
國泰亞洲非投資等級債券證券投資信託基金(本基金之配息來源可能為本金)	新臺幣-A	109/10/20	85,733,283.95	498,345,450	5.8127
	新臺幣-B	109/10/20	5,904,243.05	29,047,952	4.9198
	新臺幣-NB	109/10/20	16,223,375.13	79,817,342	4.9199
	美元-A	109/10/20	275,839.47	1,563,791.58	5.6692
	美元-B	109/10/20	237,357.80	1,138,986.14	4.7986
	美元-NB	109/10/20	2,048,985.88	9,832,120.49	4.7985
國泰台灣高股息傘型證券投資信託基金之台灣高股息證券投資信託基金	新臺幣-A	109/07/10	170,717,836.9	3,580,538,256	20.97
	新臺幣-B	109/07/10	153,903,003.3	2,747,420,172	17.85
國泰台灣高股息傘型證券投資信託基金之台灣 ESG 永續高股息 ETF 證券投資信託基金(基金之配息來源可能為收益平準金)	新臺幣	109/07/10	10,684,290,000	206,362,954,735	19.31
國泰台灣 5G PLUS ETF 證券投資信託基金	新臺幣	109/12/01	2,954,403,000	49,952,234,392	16.91
國泰全球智能電動車 ETF 證券投資信託基金	新臺幣	110/06/21	1,435,384,000	25,170,792,163	17.54
國泰全球基因免疫與醫療革命 ETF 證券投資信託基金	新臺幣	110/11/11	328,476,000	2,498,311,938	7.61
國泰美國 ESG 證券投資信託基金	新臺幣	111/01/13	156,225,297.82	1,767,234,450	11.31
	美元	111/01/13	9,077,653.16	91,188,993.96	10.0454

基金名稱	計價幣別- 類型	成立日	受益權單位數(個)	淨資產價值(元)	每單位淨資 產價值
國泰全球數位支付服務 ETF 證券投資信託基金	新臺幣	111/07/01	11,204,000	209,919,353	18.74
國泰全球品牌 50ETF 證券投資信託基金(基金之配息來源可能為收益平準金)	新臺幣	111/09/16	60,419,000	1,098,271,035	18.18
國泰美國優質債券證券投資信託基金(本基金有一定比重得投資於非投資等級之高風險債券且配息來源可能為本金)	新臺幣-A	111/11/04	68,808,872.21	696,838,836	10.1272
	新臺幣-B	111/11/04	33,094,115.16	331,392,918	10.0137
	美元-A	111/11/04	2,345,590.39	24,530,534.41	10.4581
	美元-B	111/11/04	888,545.43	9,188,327.83	10.3409
國泰四年到期成熟市場投資等級債券證券投資信託基金(本基金有一定比重得投資於非投資等級之高風險債券且配息來源可能為本金)	新臺幣-A	112/02/23	129,859,242.05	1,325,965,691	10.2108
	新臺幣-B	112/02/23	145,821,306.72	1,476,704,784	10.1268
	美元-A	112/02/23	5,048,202.88	50,853,963.83	10.0737
	美元-B	112/02/23	7,940,108.70	79,328,200.16	9.9908
國泰台灣領袖 50 ETF 證券投資信託基金(基金之配息來源可能為收益平準金)	新臺幣	112/03/16	467,686,000	7,528,871,505	16.10
國泰三年到期全球投資等級債券證券投資信託基金(本基金有一定比重得投資於非投資等級之高風險債券且配息來源可能為本金)	新臺幣-A	112/05/30	239,868,499.03	2,408,720,471	10.0418
	新臺幣-B	112/05/30	169,344,283.10	1,700,527,764	10.0418
	美元-A	112/05/30	4,745,819.59	47,145,892.50	9.9342
	美元-B	112/05/30	5,197,069.61	51,628,698.41	9.9342

2. 經理公司最近二年度之會計師查核報告、資產負債表、綜合損益表及權益變動表  
詳見後附財務報表

(五) 受處罰之情形

日期	函號	違規情形	主要處分 內容
112.06.17	金管證投字第 1120340849 號	金管會 111 年 12 月至本公司國泰投信進行專案業務檢查 後核處糾正：前研究員及基金經理人配偶從事個股交易未 依規定申報及投資相關人員之通訊設備控管未依規定辦理 內控內稽作業欠妥適。	應予糾正

(六) 訴訟或非訴訟事件

無



## 【受益憑證銷售及買回機構之名稱、地址及電話】

▲銷售機構 ●買回機構

國泰證券投資信託股份有限公司及其分公司	▲ ●	台北市敦化南路二段 39 號 6 樓	02-2700-8399
國泰世華銀行全省分行	▲ ●	台北市松仁路 7 號 2 樓	02-8722-6666
第一商業銀行	▲	台北市重慶南路一段 30 號 17 樓	02-2348-1111
華泰商業銀行	▲	台北市中山區敬業四路 33 號 11 樓	02-2752-5252
上海商業儲蓄銀行	▲	台北市仁愛路二段 16 號 2 樓	02-2356-8111
中國信託商業銀行	▲	台北市南港區經貿二路 166、168、170、186、188 號	02-3327-7777
永豐商業銀行	▲	台北市南京東路三段 36 號 3 樓	02-2506-3333
合作金庫銀行	▲	台北市松山區長安東路二段 225 號 10 樓	02-2173-8888
彰化商業銀行	▲	台北市中山北路二段 57 號 12 樓	02-2536-2951
台新國際商業銀行	▲	台北市中山區中山北路 2 段 44 號 1 樓及地下 1 樓	02-2568-3988
瑞興商業銀行	▲	台北市中正區重慶南路一段 66-1 號 2 樓	02-7729-3900
國泰人壽保險股份有限公司及其分公司	▲	台北市仁愛路四段 296 號	02-2755-1399
國泰綜合證券股份有限公司	▲	台北市敦化南路二段 333 號 20 樓	02-2326-9888
凱基證券股份有限公司	▲	台北市重慶南一段 2 號 14 樓	02-2314-8800
元大證券股份有限公司	▲	台北市中山區南京東路 3 段 225 號 13、14 樓	02-2718-1234
統一綜合證券股份有限公司	▲	台北市東興路 8 號 4 樓	02-2747-8266
永豐金證券股份有限公司	▲	台北市重慶南路 1 段 2 號 22 樓	02-2382-8732
群益金鼎證券股份有限公司	▲	台北市松仁路 101 號 4 樓	02-8789-8888
元富證券股份有限公司	▲	台北市大安區敦化南路二段 97 號 22 樓	02-2325-5818
華南永昌綜合證券股份有限公司	▲	台北市民生東路四段 54 號 4 樓	02-2545-6888
富邦綜合證券股份有限公司	▲	台北市仁愛路 4 段 169 號 2 樓部分及 15 樓	02-8771-6888
兆豐證券股份有限公司	▲	台北市中正區忠孝東路二段 95 號 4 樓	02-2327-8988
基富通證券股份有限公司	▲	台北市松山區復興北路 365 號 8 樓	02-8712-1212
好好證券	▲	新北市板橋區中山路一段 156 之 1 號 2 樓	02-7755-7722
鉅亨投顧	▲	台北市信義區松仁路 89 號 2 樓 A-2 室	02-2720-8126

【特別記載事項】

證券投資信託事業遵守中華民國證券投資信託暨顧問商業同業公會會員自律公約聲明書

聲 明 書

茲聲明本公司願遵守中華民國證券投資信託暨顧問商業同業公會會員自律公約各條款之約定。

聲明人：國泰證券投資信託股份有限公司

負責人：張 錫



# 經理公司內部控制制度聲明書

國泰證券投資信託股份有限公司

內部控制制度聲明書

日期：112年03月08日

本公司民國111年度之內部控制制度，依據自行評估的結果，謹聲明如下：

- 一、本公司確知建立、實施和維護內部控制制度係本公司董事會及經理人之責任，本公司業已建立此一制度。其目的係在對營運之效果及效率(含獲利、績效及保障資產安全等)、報導具可靠性、及時性、透明性及符合相關規範暨相關法令規章之遵循等目標的達成，提供合理的確保。
- 二、內部控制制度有其先天限制，不論設計如何完善，有效之內部控制制度亦僅能對上述三項目標之達成提供合理的確保；而且，由於環境、情況之改變，內部控制制度之有效性可能隨之改變。惟本公司之內部控制制度設有自我監督之機制，缺失一經辨認，本公司即採取更正之行動。
- 三、本公司係依據「證券暨期貨市場各服務事業建立內部控制制度處理準則」(以下簡稱「處理準則」)規定之內部控制制度有效性之判斷項目，判斷內部控制制度之設計及執行是否有效。該「處理準則」所採用之內部控制制度判斷項目，係為依管理控制之過程，將內部控制制度劃分為五個組成要素：1.控制環境，2.風險評估，3.控制作業，4.資訊與溝通，及5.監督作業。每個組成要素又包括若干項目。前述項目請參見「處理準則」之規定。
- 四、本公司業已採用上述內部控制制度判斷項目，評估內部控制制度之設計及執行的有效性。
- 五、本公司基於前項評估結果，認為本公司於民國111年12月31日<sup>註1</sup>的內部控制制度(含對子公司之監督與管理、資訊安全整體執行情形)，包括瞭解營運之效果及效率目標達成之程度、報導係屬可靠、及時、透明及符合相關規範暨相關法令規章之遵循有關的內部控制制度等之設計及執行，除附件所列事項外，係屬有效，其能合理確保上述目標之達成。
- 六、本聲明書將成為本公司募集基金公開說明書及投資說明書(私募基金、全權委託投資)之主要內容，並對外公開。上述公開之內容如有虛偽隱匿、詐欺及足致他人誤信等不法情事，將涉及證券投資信託及顧問法第八條、第十五條、第一百零五條、第一百零六條及期貨交易法一百一十五條等之法律責任。
- 七、本聲明書業經本公司民國112年03月08日董事會通過，出席董事7人中，有0人持反對意見，餘均同意本聲明書之內容，併此聲明。

國泰證券投資信託股份有限公司

董事長

張錫

簽章

總經理：張雍川

簽章

稽核主管：韓妍玲

簽章

資訊安全長：岳豫西

簽章

註1：證券暨期貨市場各服務事業內部控制制度之設計與執行，如於年度中存有重大缺失，應於內部控制制度聲明書中第四項後增列說明段，列舉並說明自行評估所發現之重大缺失，以及公司於資產負債日前所採取之改善行動與改善情形。

註2：聲明之日期為「會計年度終了日」。



國泰證券投資信託股份有限公司內部控制制度應加強事項及改善計畫

(基準日：111 年 12 月 31 日)

應 加 強 事 項	改 善 措 施	預 定 完 成 改 善 時 間
無		

註：請詳列遭主管機關處警告(含)以上或罰鍰新臺幣 24 萬元以上之處分；另併請詳列主管機關及中華民國證券投資信託暨顧問商業同業公會查核發現資訊安全缺失之改善情形。

## 經理公司公司治理運作情形

### (一) 公司治理之架構及規則

本公司參酌「中華民國證券投資信託暨顧問商業同業公會證券投資信託事業證券投資顧問事業公司治理實務守則」、「中華民國期貨業商業同業公會期貨信託事業暨期貨經理事業治理實務守則」及相關法令規範制定各項與公司治理相關之規範或揭露本公司公司治理之相關資訊。

### (二) 公司股權結構及股東權益

#### 1. 公司股權結構

詳見【經理公司概况】中(二)所列公司組織之相關內容，請參閱本基金公開說明書第 62 頁。

#### 2. 股東權益

本公司股東僅為法人股東一人時，依公司法或本章程規定，應由股東會行使之職權由董事會決議之。

### (三) 董事會之結構及獨立性

#### 1. 董事會之結構

本公司設置董事三至九人，由股東會就有行為能力之人選任之；法人為股東時，得當選為董事，但須指定自然人代表行使職務，亦得由其代表人當選為董事，代表人有數人時，得分別當選；任期為三年，得連選連任。公司董事應具備執行職務所必須之知識、技能及素養。

本公司現任董事(任期自民國一〇九年六月十二日至民國一一二年六月十一日止)姓名、持有股數及主要學(經)歷。(詳見【經理公司概况】中(二)所列 4 之說明，請參閱本基金公開說明書第 72 頁。

#### 2. 董事會之獨立性

本公司目前雖未設獨立董事，但董事會執行業務均應依據法令及公司章程為之，且各董事應忠實執行業務，並盡善良管理人之注意義務。

### (四) 董事會及經理人之職責

#### 1. 董事會之職責

董事會遵照相關法令及公司章程之規定而管理、領導與控制本公司業務方向與經營方針。並須遵循本公司「董事會議事規範」之相關規範執行職務。

#### 2. 經理人之職責

本公司設置總經理一人及副總經理若干人，依董事會之指示執行職務，並應隨時向董事長及董事會報告重要業務決定。

### (五) 審計委員會或監察人之組成、職責及獨立性

#### 1. 監察人之組成

本公司目前設置監察人一人，由股東會就有行為能力之人選任之。法人為股東時，得當選為監察人，但須指定自然人代表行使職務，亦得由其代表人當選為監察人，代表人有數人時，得分別當選，監察人之任期均為三年，連選者得連任。

職稱	姓名	選任日期	任期	選任時持有股份		現在持有股份		主要經(學)歷	備註
				股份數額	持股比率	股份數額	持股比率		
監察人	洪瑞鴻	109.6.12	3	150,000,000	100	150,000,000	100	現任國泰金控財務	國泰金融控股

職稱	姓名	選任日期	任期	選任時持有股份		現在持有股份		主要經(學)歷	備註
				股份數額	持股比率	股份數額	持股比率		
								處會計部協理 東吳大學會計系	(股)公司代表人

## 2. 監察人之職責

- (1) 查核公司財務狀況。
- (2) 審查並稽核會計簿冊及文件。
- (3) 其他依法令所授予之職權。

## 3. 監察人之獨立性

本公司目前設置監察人未設審計委員會。監察人除依公司法行使職權外，尚得列席董事會會議陳述意見，但無表決權。監察人查核帳簿表冊時應簽名或加蓋其印章，並提出報告於股東會。監察人對於前項所定事務，得代表公司委託律師或會計師辦理之。

(六) 董事、監察人、總經理及副總經理之酬金結構及政策，以及其與經營績效及未來風險之關聯性  
本公司由法人股東一人所組織，全體董事、監察人之報酬由該法人股東依參酌其貢獻價值，依同業通常水準支給議定之，並得給付相當之交通費或其他津貼。

總經理及副總經理之報酬，由董事會參酌其貢獻價值，依同業通常水準核定「薪酬給付準則」，授權董事長於準則範圍內核定之。

(七) 董事、監察人之進修情形

本公司不定期將董監事進修之相關函文及課程資料提供予全體董監事參閱，本屆董監事進修情形如下：

職稱	姓名	課程名稱	進修日期
Director	Woody Bradford	Life Insurance Post-COVID-19: Recovering from the Deluge (ACLI Webinar)	109.6.17
Director	Woody Bradford	Securing Your Kids On-line (On-line IT Training)	109.6.23
Director	Woody Bradford	Restricted Intelligence—Working from Home (On-line IT Training)	109.6.30
Board member	Bo Kratz	Bloomberg seminar relating to Business and Political Outlook for US-China relations	109.6.12
董事	張錫	政大 資產管理實務講課	109.6.3
董事	張錫	羅瑋博士總經演講	109.6.12
董事	張錫	羅瑋博士 國際總經座談高峰會	109.6.23
董事	張雍川	政大結業:期末 ETF 競賽評審	109.6.2
董事	張雍川	Yahoo 股市小葉問直播	109.6.18
董事	張雍川	經濟日報-投資新浪潮高峰閉門論壇	109.6.23
Director	Woody Bradford	Ransomware	109.7.28
Director	Woody Bradford	General Data Protection Regulation (GDPR) Training	109.8.10

職稱	姓名	課程名稱	進修日期
Director	Woody Bradford	FINRA Registered Principal Continuing Education	109.8.17
Director	Woody Bradford	Virtual Conferencing Safety and Security	109.8.26
Board member	Bo Kratz	Anti-Money Laundering and Counter-Terrorist Financing	109.7.10
Board member	Bo Kratz	Conflicts of Interest	109.7.10
董事	張錫	台北市南方扶輪社演講「理財與養身」	109.7.2
董事	張錫	「提升投信業競爭力暨協助資產管理市場健全發展」座談會	109.7.10
董事	張錫	2020 台灣資本市場論壇	109.7.31
董事	張錫	台北金融「開放金融下的台灣金融科技下一步發展」專題演講	109.8.10
董事	張錫	證基會「金融發展與監理政策」研討會	109.8.13
董事	張錫	擔任「後疫情時代 全球經濟解析」講席	109.8.27
董事	張錫	擔任工研院「高階經營講座」講席	109.8.28
董事	張雍川	國泰金控 CS 秘書單位邀請-奧沃「離婚時代的她經濟與他商機」國泰分享會	109.7.8
董事	張雍川	證期局研商「提升投信業競爭力暨協助資產管理市場健全發展」座談會	109.7.10
董事	張雍川	理財周刊 20 周年記者會+論壇分享會「疫後台灣的生活經濟學」	109.7.24
董事	張雍川	富拉凱投資銀行+商周聯合舉辦-「ESG 變革轉型高峰論壇」	109.8.28
董事	李長庚	『金融高階首長聯誼餐會暨專題演講』-開放金融下的台灣金融科技下一步發展-台北金融研究發展基金會	109.8.10
董事	郭明鑑	2020 職業安全衛生訓練	109.7.13
董事	郭明鑑	2020 個人資料保護法與實務課程	109.7.13
董事	郭明鑑	2020 公平待客原則(2.3)	109.7.31
董事	郭明鑑	2020 下半年全行員工洗錢防制教育訓練.洗錢防制部	109.8.12
董事	王怡聰	華碩董事進修課程授課	109.7.22
Director	Woody Bradford	Securing Your Kids Online(On-line IT Training)	109.9.22
Director	Woody Bradford	Anti-Money Laundering for Financial Services Professionals (On-line Compliance Training)	109.9.22
Board member	Bo Kratz	Egon Zehnder Sustainability Series – Financing China's Ecological Civilization Construction (Egon Zehnder)	109.9.23
董事	張錫	「投信投顧從業人員職業道德規範與責任」課程	109.9.3
董事	張錫	「後疫情時代投資趨勢」講席	109.9.14
董事	張錫	【借鏡領先者實戰 啟動新數位轉型】會議	109.9.16
董事	張錫	「全球資產管理發展趨勢及未來展望」講席	109.9.18
董事	張錫	公司治理 3.0 永續發展藍圖高峰論壇	109.9.21
董事	張錫	財政部研討會	109.9.23

職稱	姓名	課程名稱	進修日期
董事	張錫	羅璋博士總經演講	109.9.24
董事	張錫	「高資產新財管方案 資產管理發展新機」論壇	109.9.29
董事	郭明鑑	2020 下半年社交工程防護宣導.資訊安全部	109.9.15
Director	Woody Bradford	Security Awareness—Fake News (On-line IT Training)	109.10.13
Director	Woody Bradford	Phishing Fundamentals	109.11.11
Director	Woody Bradford	Supervision of Registered Representatives	109.11.13
Director	Woody Bradford	Social Engineering Attacks Senior Managers & Certified Persons Refresher Conduct Rules Training (UK & Europe)	109.11.21
Director	Woody Bradford	Anti-Money Laundering.Counter Financing of Terrorism (Taiwan) training material for Senior Management	109.12.2
Board member	Bo Kratz	Asia Insurance Summit (FT live)	109.11.12
Board member	Bo Kratz	CAPL Compliance Training (CAPL)	109.11.13
Board member	Bo Kratz	Anti-Money Laundering.Counter Financing of Terrorism (Taiwan) training material for Senior Management	109.12.9
董事	張錫	2020 世界投資者週聯合論壇	109.10.5
董事	張錫	投信投顧公會國際資產管理論壇	109.10.6
董事	張錫	數位短講：未來 10 年的創新機會	109.10.23
董事	張錫	財金金融家講席：後疫情時代投資策略	109.10.28
董事	張錫	台北金融「亞太.大陸金融研究聯誼會」	109.11.12
董事	張錫	「2021 國際總經瞭望高峰會」	109.11.19
董事	張錫	今周刊第 1 屆台北金融博覽會	109.11.27
董事	張錫	防制洗錢線上課程	109.12.8
董事	張錫	退休基金協會研討會	109.12.11
董事	張雍川	國泰投信主管團訓數位短講-講師林之晨「未來 10 年的創新機會」	109.10.23
董事	張雍川	國泰投信主管團訓-講師盧冠諭「教練領導力分享」	109.10.24
董事	張雍川	經濟日報閉門論壇-「全球擁抱 5G 台灣在地商機」	109.10.30
董事	張雍川	工商時報-「擁抱 5G 展望台灣投資新契機」高峰論壇	109.11.04
董事	張雍川	財訊雜誌-「解碼資安大商機」講座	109.11.05
董事	張雍川	台灣永續能源基金會-「2020 GCSF 第三屆全球企業論壇」	109.11.18
董事	張雍川	國泰投信-「國泰永續私募股權基金年會」	109.11.19
董事	張雍川	工商時報-「2021 全球經濟展望與退休理財暨存股」說明會	109.11.25
董事	張雍川	國泰金控永續金融論壇	109.12.10
董事	張雍川	國泰金控氣候變遷論壇	109.12.10
董事	李長庚	新興科技下之營運管理模式變革-金融研訓院	109.12.22



職稱	姓名	課程名稱	進修日期
董事	郭明鑑	2020 公平待客原則(3.3)	109.10.6
董事	郭明鑑	2020 檢舉制度	109.10.12
董事	郭明鑑	2020 下半年資訊安全基礎課程	109.10.27
董事	郭明鑑	109 年度國泰世華銀行董事會.高階管理人防制洗錢及打擊資恐教育訓練課程	109.7.12
董事	郭明鑑	【投信】防制洗錢年度線上訓練	109.12.3
董事	王怡聰	金研院課程-金融數位轉型核心思維與評估	109.10.20
董事	王怡聰	風傳媒主辦高峰論壇《解密白宮新主人 台灣的機會與可能》	109.11.19
董事	王怡聰	2021 The World In 全球趨勢論壇演講	109.12.16
監察人	洪瑞鴻	發行人證券商證券交易所會計主管初任進修班	109.10.12- 109.10.13
Director	Woody Bradford	Security Awareness—Securing WiFi At Home (IT Reading Material)	110.1.29
董事	張錫	蘋果日報-大師投資講座	110.1.15
董事	張錫	財經產業論壇節目-數字台灣	110.1.27
董事	李長庚	商周圓桌論壇-商周	110.1.07
董事	李長庚	台大企業倫理期末報告評審-台灣大學	110.1.07
董事	李長庚	台大企業倫理期末報告評審-台灣大學	110.1.09
董事	李長庚	政大 EMA 演講-政治大學	110.1.16
董事	李長庚	政大商學院諮詢委員會-政治大學	110.1.25
董事	王怡聰	天下 CWF 論壇	110.1.19
Director	Woody Bradford	I'm Hacked—Now What? (IT Reading Material)	110.2.22
Board member	Bo Kratz	Work from Home LEADERSHIP Skills	110.2.19
董事	張錫	羅璋博士 2021 總經高峰會	110.2.23
Director	Woody Bradford	Environment, Social & Governance (ESG) Impact (PWC Webinar)	110.3.11
Director	Woody Bradford	Identity Theft—Protecting Yourself (IT Reading Material)	110.3.18
董事	張錫	羅璋博士 2021 總經高峰會	110.3.25
董事	李長庚	金融研究訓練發展基金管理委員會-金融研訓院	110.3.04
董事	李長庚	臺灣產業變遷及我國銀行業的發展機會與挑戰工作-金融研訓院	110.3.16
董事	郭明鑑	2021 上半年社交工程防護宣導	110.3.10
Director	Woody Bradford	Investment Adviser—Fiduciary Responsibilities (On-line Compliance Training)	110.4.14
Director	Woody Bradford	Material Non-Public Information Training (Virtual Octagon Compliance Seminar)	110.4.22
Director	Woody Bradford	Tax Evasion (On-line UK Compliance Training)	110.4.21

職稱	姓名	課程名稱	進修日期
Director	Woody Bradford	Conflicts of Interest (On-line UK Compliance Training)	110.4.23
Director	Woody Bradford	Preventing Market Abuse (On-line UK Compliance Training)	110.4.23
Director	Woody Bradford	Anti-Money Laundering (AML) — Investment Firms (On-line UK Compliance Training)	110.4.23
Director	Woody Bradford	10 Common Traits of Phishing Emails (IT Reading Material)	110.4.26
董事	張錫	遠見退休金改革論壇	110.4.10
董事	張錫	網路財經節目-雲端最有錢	110.4.12
董事	張錫	東森 理財達人秀	110.4.19
董事	張錫	犯防中心金融食堂	110.4.20
董事	張錫	「永續經營-責任投資大趨勢」閉門座談會	110.4.28
董事	張錫	世新大學校園講座:善用投資理財與信託工具·打造經濟安全生活	110.4.30
董事	郭明鑑	2021 跨境活動管理要點	110.4.16
董事	郭明鑑	金融科技-人工智慧與科技法律	110.4.23
Director	Woody Bradford	Harassment Prevention (HR On-line Training)	110.5.11
Director	Woody Bradford	Leading Inclusion: Executive Briefing (HR Virtual Webinar)	110.5.25
Director	Woody Bradford	Don't Take the Bait (IT On-line Training)	110.5.26
Director	Woody Bradford	Vishing Phone Call Attacks and Scams (IT On-line Training)	110.5.26
Director	Woody Bradford	Securely Using Mobile Apps (IT Reading Material)	110.6.25
Director	Woody Bradford	General Data Protection Regulation (GDPR) Training (Risk Management On-line Training)	110.7.16
Director	Woody Bradford	Securing Your Mobile Devices (IT Reading Material)	110.7.26
Board member	Bo Kratz	Anti-Money Laundering (AML) — Refresher (APAC) -CAPL through Thomson Reuters	110.7.16
Board member	Bo Kratz	Anti-Bribery and Anti-Corruption (Asia Pacific) 2021-CAPL through Thomson Reuters	110.7.16
Board member	Bo Kratz	Business Ethics (Global)-CAPL through Thomson Reuters	110.7.16
董事	張錫	犯防中心共進讀書會-主講「未來科技發展與台灣經濟戰略產業發展機會」	110.5.10
董事	張錫	工商時報專訪	110.5.12
董事	張錫	政大 資產管理實務講課	110.5.25
董事	張錫	暑期實習生「職場軟實力」演講	110.7.6
董事	張雍川	政治大學金融系「資產管理策略與應用」課程結業式-ETF 基金競賽	110.6.8

職 稱	姓名	課程名稱	進修日期
		講評與頒獎	
董事	張雍川	國泰投信暑期實習生講課-認識台灣資產管理市場.國泰投信市場定位	110.7.7
董事	張雍川	風傳媒線上直播論壇-主講「搶搭電動車熱潮 如何掌握電動車產業投資趨勢	110.7.16
董事	李長庚	台灣銀行論壇-自由報系	110.5.5
董事	李長庚	銀行公會金控業務委員會-銀行公會	110.5.24
董事	李長庚	研訓院的金融建言白皮書-銀行分業座談會-金融研訓院	110.5.31
董事	郭明鑑	2021 性騷擾防治課程	110.5.24
董事	郭明鑑	2021 上半年資訊安全基礎課程	110.5.14
董事	郭明鑑	2021 職業安全衛生訓練	110.6.9
董事	郭明鑑	2021 風險管理通識課程	110.6.21
董事	郭明鑑	個人資料保護法與實務課程	110.7.12
Director	Woody Bradford	Securely Using the Cloud (IT Reading Material)	110.8.24
Director	Woody Bradford	Anti-Money Laundering,Counter Financing and Anti Bribery and Corruption Training to Directors, Supervisor, and Senior Management (Cathy SITE Written Material)	110.9.16
Director	Woody Bradford	One Simple Step to Securing Your Accounts (IT Reading Material)	110.9.23
董事	李長庚	臺灣產業變遷及我國銀行業的發展機會與挑戰 期末工作會議-金融研訓院	110.8.03
董事	郭明鑑	新版公司治理暨董事會績效評鑑實務解析	110.8.4
董事	郭明鑑	2021 下半年社交工程防護宣導	110.8.31
董事	郭明鑑	【投信】2021 董、監事洗錢防制打擊資恐訓練	110.9.17
董事	郭明鑑	營運持續管理認知教育訓練	110.9.17
董事	郭明鑑	2021 年公平待客原則	110.9.30
董事	郭明鑑	2021 下半年全行員工洗錢防制教育訓練	110.10.29
董事	郭明鑑	110 年度國泰世華銀行董事會高階管理人防制洗錢及打擊資恐教育訓練課程	110.10.20
董事	蔡宜芳	天下論壇	110.7.15
董事	蔡宜芳	110 年線上法令遵循課程(高管班)	110.8.16-110.8.31
董事	蔡宜芳	【策略人才 Lv1】IDP 績效輔導面談課程	110.9.14
監察人	洪瑞鴻	發行人證券商證券交易所會計主管持續進修班	110.9.13-110.9.14
監察人	洪瑞鴻	【投信】2021 董、監事洗錢防制打擊資恐訓練	110.9.17
董事	張雍川	The Asset 7th Taiwan Investment Online Summit-Transitioning to a green future	110.09.27
董事	張雍川	【投信】2021 董、監事洗錢防制打擊資恐訓練	110.09.27
董事	張錫	暑期實習生成果發表會	110.8.26
董事	張錫	第 13 屆台北公司治理線上論壇	110.9.1

職 稱	姓名	課程名稱	進修日期
董事	張錫	反投資詐騙宣導論壇	110.9.13
董事	張錫	羅璋博士 Q4 總經高峰會	110.9.29
董事	張錫	「強化 ESG 資訊揭露・推動永續金融發展」論壇	110.9.30
董事	張錫	【投信】2021 董、監事洗錢防制打擊資恐訓練	110.9.27
Director	Woody Bradford	Advanced Anti Money Laundering Overview (Compliance Training)	110.10.14
Director	Woody Bradford	Avoid the Most Common Email Mistakes (IT Reading Material)	110.10.18
Director	Woody Bradford	SM&CR Conduct Rules Training (Online Compliance Training)	110.11.11
Director	Woody Bradford	Shopping Online Securely (IT Reading Material)	110.11.19
Director	Woody Bradford	Top Cybersecurity Tips for Vacations (IT Reading Material)	110.12.23
董事	張錫	國泰投信主管團訓-卓越績效對話力+2022 策略目標及 KPI	110.10.22
董事	張錫	台灣董事學會線上沙龍演講-4Q 與 2022 年投資展望	110.11.2
董事	張錫	《遠見》「混雲重塑未來金融 實現客戶創新體驗」菁英早餐會	110.11.5
董事	張錫	羅璋博士總經演講	110.12.10
董事	張錫	老謝開講	110.12.10
董事	張錫	玉山講課: 全球及台股市場展望	110.12.17
董事	張錫	退休基金協會研討會	110.12.17
董事	張錫	5G 綠色 ESG 高峰論壇	110.12.20
董事	張錫	臺灣永續金融論壇	110.12.21
董事	張錫	TAROBO 全球投資展望	110.12.22
董事	張錫	羅博士 2022 國際總經展望	110.12.24
董事	張錫	資誠台灣金融業企業領袖深度訪談	110.12.29
董事	張雍川	投信投顧公會主辦-金融相關犯罪案例及偵查實務課程	110.10.12
董事	張雍川	經濟日報全球醫療創新暨健康投資趨勢論壇	110.10.14
董事	張雍川	工商線上直播論壇-2021 全球醫療革命基因躍進>扭轉未來	110.10.21
董事	張雍川	國泰投信主管團訓-卓越績效對話力+2022 策略目標及 KPI	110.10.22
董事	張雍川	國泰投信法規包班-金融道德與自律課程	110.10.27
董事	張雍川	證基會邀請「2021 綠色及永續金融人才」專班授課-「綠色金融商品-責任投資原則與策略(11:00-12:10)」	110.11.11
董事	張雍川	證基會邀請「2021 綠色及永續金融人才」專班授課-「ESG 投資與風控-ESG 基金(14:10-15:20)」	110.11.11
董事	張雍川	政治大學風管與保險系邀請「投資分析課程」授課-「CEO 觀點分享: 資產管理業及 ESG 投資風控介紹」	110.11.16
董事	張雍川	國泰金控-永續金融暨氣候變遷線上論壇	110.12.7
董事	張雍川	台北金融研究發展基金會 金融高階首長聯誼會-「台灣氣候聯盟秘書長 彭啟明專題演講-氣候變遷挑戰下, 金融業的新轉型商機」	110.12.8

職 稱	姓名	課程名稱	進修日期
董事	張雍川	國泰永續基金投資人諮詢委員會線上年會	110.12.9
董事	張雍川	工商時報「2022 全球財經投資趨勢」座談	110.12.10
董事	張雍川	國泰投信-「一般勞工年度在職教育線上訓練」	110.12.22
董事	張雍川	國泰投信-「經理守則暨個人交易教育線上訓練」	110.12.22
董事	張雍川	國泰投信-「2021 下半年社交工程暨資訊安全教育線上訓練」	110.12.22
董事	張雍川	國泰投信-2021 下半年資安教育線上訓練	110.12.22
董事	張雍川	國泰投信-「防制洗錢年度線上訓練(一般).(進階)」	110.12.22
董事	張雍川	國泰投信-「2021 個人資料保護法年度線上訓練」	110.12.22
董事	張雍川	國泰投信-「2021 ESG 責任投資年度線上訓練」	110.12.22
董事	張雍川	國泰投信-「公平待客原則及金融防詐騙年度線上訓練」	110.12.22
董事	李長庚	台北公司治理論壇-公司治理(或企業永續)新方向價值報告	110.9.1
董事	李長庚	「貨幣數位化與台灣金融產業的未來」研討會	110.10.14
董事	李長庚	中華民國銀行公會會員大會	110.10.28
董事	李長庚	時代專場演講(Prof. Yang Shao-Horn) Challenges and Opportunities Towards Mitigating Climate Change	110.11.16
董事	李長庚	氣候變遷論壇	110.12.7
董事	郭明鑑	2021 下半年資訊安全基礎課程	110.10.18
董事	郭明鑑	2021 檢舉制度	110.11.30
董事	蔡宜芳	2021 年董事、監察人、高階管理人防制洗錢及打擊資恐暨公平待客教育訓練	109.10.18- 110.11.30
董事	蔡宜芳	2021 國泰永續金融暨氣候變遷高峰論壇	110.12.7
董事	蔡宜芳	2022 國泰世華全球投資趨勢論壇	110.12.8
董事	張錫	凱基證講課:全球及台股市場展望	111.1.5
董事	張錫	大直扶輪社演講「理財與養身」	111.1.7
董事	張錫	台中演講邀請:2022 投資及經濟展望	111.1.12
董事	張錫	元大期貨總經講座	111.1.17
董事	張錫	遠見雜誌採訪:「配息型基金怎麼選?」	111.1.18
董事	張錫	投信 Q1 Management Town Hall Training	111.2.11
董事	張錫	老謝看世界	111.2.11
董事	張錫	好聲茵「非投資等級債及 KYC 實證」宣導	111.2.24
董事	張錫	2022 年 ESG 教育訓練	111.2.25
董事	張雍川	國泰投信法規包班-「近一年投信投顧相關法規修正」	111.2.16
董事	張雍川	投信 Q1 Management Town Hall Training	111.2.11
董事	李長庚	政大 EMBA	111.1.8
董事	李長庚	天下雜誌經濟論壇	111.1.11
董事	李長庚	台北市銀行公會會員大會	111.1.11
董事	李長庚	Bloomberg 邀訪	111.1.12

職稱	姓名	課程名稱	進修日期
董事	李長庚	商周線上論壇	111.1.18
董事	蔡宜芳	2022 天下經濟論壇冬季場	111.1.11-111.1.12
董事	蔡宜芳	110 期的「人身保險業務員每年接受 6 小時外部排定法令遵循課程」	111.2.8-111.2.28
董事	蔡宜芳	錄製債券研究聯誼會例會專題講課	111.2.24
董事	李虹明	國泰房地產指數座談會	111.1.19
監察人	洪瑞鴻	國泰投信 2022 年 ESG 教育訓練	111.2.25
Director	Woody Bradford	ESG.TCFD-related governance(Written Material)	111.3.7
Director	Woody Bradford	Security Awareness—Spotting Deepfakes(IT Reading Material)	111.3.28
董事	張錫	台灣太空產業發展與商機研討會	111.3.3
董事	張錫	「永續金融 3.0 時代下金融業之創新與挑戰」 永續金融論壇	111.3.10
董事	張錫	羅璋博士「2022 全球政經局勢分析與展望」研討會	111.3.18
董事	張錫	台企銀管顧二代接班論壇-2022 投資展望演講	111.3.23
董事	張錫	致理科大演講-資產配置	111.3.28
董事	張錫	中華公司治理協會「落實永續發展研討會」	111.3.31
董事	張雍川	國泰集團投資雙週會邀請羅璋博士演講-「第二季全球經濟暨金融市場展望」	111.3.24
董事	張雍川	國泰金控企業永續(CS)委員會第一季委員大會·邀請國立政治大學陳肇鴻教授-「ESG 及董事會的治理責任：國際規範趨勢及法律風險」	111.3.30
董事	李長庚	APEC 線上國際論壇	111.3.2
董事	郭明鑑	2022 年上半年度全行員工洗錢防制教育訓練	111.3.25
董事	郭明鑑	2022 年上半年度社交工程防護宣導	111.3.9
董事	郭明鑑	2022 年員工保密原則	111.3.1
董事	郭明鑑	中美爭鬥下的未來世界	111.3.9
董事	蔡宜芳	國泰投信 AIGCC ESG 教育訓練時程	111.3.3
董事	蔡宜芳	台大財金課程(金融產業管理-理論與實務)授課 課程名稱：壽險投資實務	111.3.30
董事	張雍川	國泰投信法規包班-「金融道德與自律課程」	111.4.14
董事	張雍川	國泰投信-「Q2 Management Town Hall Meeting」	111.4.22
董事	張雍川	國泰集團-「60 週年國泰轉型嘉年華線上直播」	111.4.29
董事	張錫	「資產管理業對台灣經濟及社會發展的重要性」簡報	111.4.13
董事	張錫	Q2 Management Town Hall Meeting	111.4.22
Director	Woody Bradford	Security Awareness—Top Three Social Media Scams(IT Reading Material)	111.4.26
董事	李長庚	中華民國企業永續發展協會_第九屆第三次理監事會議	111.4.13
董事	李長庚	金融建言白皮書-第 1 次工作會議	111.4.20
董事	李長庚	金研院第 40 屆第 1 次董事會研訓指導委員會議	111.5.5
董事	郭明鑑	2022 年性騷擾防治課程	111.4.19
董事	郭明鑑	2022 年跨境活動管理	111.4.8

職稱	姓名	課程名稱	進修日期
董事	郭明鑑	【台新三十永續淨零高峰會論壇】認真淨零 成就永續 2030 活動	111.4.22
董事	李虹明	國泰房地產指數座談會	111.4.20
董事	李長庚	金研院第 40 屆第 1 次董事會研訓指導委員會議	111.5.5
董事	蔡宜芳	【投信董事會成員課程修習】「綠色金融方向與監理期待」	111.5.30
監察人	洪瑞鴻	國泰金控 2022 年第一次資訊安全教育訓練	111.4.28
監察人	洪瑞鴻	國泰投新綠色金融方向與監理期待_CS(含氣候)教育訓練	111.5.18
Director	Woody Bradford	Anti-Money Laundering (AML): Investment Firms and Funds Edition(Online UK Compliance Training)	111.6.10
Director	Woody Bradford	Securely Gaming Online(IT Reading Material)	111.6.27
Director	Woody Bradford	Workplace Harassment ALL States and Roles(Online HR Training)	111.6.27
董事	李長庚	金融建言白皮書-銀證保專家座談會	111.6.16
董事	李長庚	先行者聯盟規劃草案研商會議	111.6.21
董事	李長庚	「第 9 次金融服務業教育公益基金暨金融科技發展基金管理委員會」暨「第 6 屆第 7 次理監事聯席會」	111.6.28
董事	李長庚	金融建言白皮書-第二次工作會議	111.7.6
Director	Woody Bradford	Phishing Attacks Are Getting Tricker(IT Reading Material)	111.7.25
董事	李長庚	金融建言白皮書-第二次工作會議	111.7.6
董事	蔡宜芳	天下論壇	111.7.13
董事	蔡宜芳	中國資產管理台灣經驗分享演講	111.7.30
董事	李虹明	國泰房地產指數座談會	111.7.21
董事	李虹明	綠色金融方向與監理期待_CS(含氣候)教育訓練	111.7.26
Director	Woody Bradford	Phish or Treat?(Online HR Training)	111.8.8
Director	Woody Bradford	Higher Education: ESG Update(PWC Online Training)	111.8.17
Director	Woody Bradford	Charity and Disaster Scams(IT Reading Material)	111.8.26
董事	張雍川	2022 工商時報線上論壇-「資產抗震：透視品牌價值·發掘投資機遇」與談	111.8.25
董事	張雍川	ESG 教育訓練-從氣候變遷最新進展看未來產業方向	111.8.3
董事	李長庚	IAFI 財團法人金融法制暨犯罪防制中心-金融服務業公平待客原則	111.8.26
董事	李長庚	中華公司治理協會-金融服務業公平待客原則及相關評議案例分析	111.9.2
董事	李長庚	金管會-永續金融先行者聯盟成立大會	111.9.5
董事	李長庚	天下 CSR 獎頒獎典禮	111.9.8
董事	郭明鑑	111108 銀行業金融友善服務	111.8.30
董事	郭明鑑	2022 公平待客原則	111.8.30
董事	郭明鑑	2022 第一次社交工程防護認知再宣導課程	111.8.4
Director	Woody Bradford	AML—Red Flags for Institutional Clients(Online Compliance Training)	111.9.9
Director	Woody Bradford	AML.CFT Training (Taiwan) (Compliance Written Material)	111.9.28

職 稱	姓名	課程名稱	進修日期
董事	張雍川	近一年投信投顧相關法規修正	111.9.19
董事	張雍川	【投信】董、監事洗錢防制訓練	111.9.30
董事	張雍川	2022 年國際資產管理論壇 II	111.10.5
董事	李長庚	中華公司治理協會-金融服務業公平待客原則及相關評議案例分析	111.9.2
董事	李長庚	金管會-永續金融先行者聯盟成立大會	111.9.5
董事	李長庚	天下 CSR 獎頒獎典禮	111.9.8
監察人	洪瑞鴻	發行人證券商證券交易所會計主管 持續進修班專業研習課程	111.9.15~9.16
監察人	洪瑞鴻	國泰金控 2022 年第二次資訊安全教育訓練	111.9.26
監察人	洪瑞鴻	國泰投信董、監事洗錢防制打擊資恐訓練	111.9.27
董事	張錫	【投信】董、監事洗錢防制訓練	111.10.24
董事	張雍川	2022 年國際資產管理論壇 II	111.10.5
董事	李長庚	世界投資者周聯合論壇	111.10.4
董事	李長庚	臺灣氣候行動博覽會	111.10.7
董事	郭明鑑	2022 年檢舉制度	111.10.7
董事	郭明鑑	國泰投信董、監事洗錢防制打擊資恐訓練	111.10.14
董事	蔡宜芳	國泰投信董、監事洗錢防制打擊資恐訓練	111.10.11
董事	李虹明	【投信】董、監事洗錢防制打擊資恐訓練	111.10.13
董事	李虹明	國泰房地產指數座談會	111.10.19
董事	李虹明	「111 年內部人股權交易法令遵循宣導說明會」宣導說明會\證基會	111.10.19
董事	李虹明	111 年防範內線交易宣導會\證基會	111.10.21
Director	Woody Bradford	Complex Investment Strategies(Online Compliance Training)	111.11.9
Director	Woody Bradford	Business Conduct Series: Acceptable Use Policy(Online IT Training)	111.11.14
董事	張錫	【投信】董、監資訊安全教育訓練	111.11.4
董事	張雍川	【投信】董、監資訊安全教育訓練	111.11.17
董事	李長庚	【投信】董、監資訊安全教育訓練	111.11.29
董事	郭明鑑	【投信】董、監資訊安全教育訓練	111.11.3
董事	郭明鑑	(Bank)2022 下半年社交工程防護宣導課程/資訊安全部	111.11.1
董事	郭明鑑	2022 董事會資安諮詢小組：Q1~Q2 資安威脅探析報告/資訊安全部	111.11.30
董事	郭明鑑	【2022】金融友善服務準則-高齡篇及無障礙篇/教育發展部	111.11.18
董事	蔡宜芳	【投信】董、監資訊安全教育訓練	111.11.18
董事	蔡宜芳	銘傳大學碩士班保險業投資課程授課	111.11.9
董事	李虹明	【投信】董、監資訊安全教育訓練	111.11.28
監察人	洪瑞鴻	【投信】董、監資訊安全教育訓練	111.11.4
董事	張錫	淨零排碳商機	111.12.22
董事	張錫	公司治理與證券法規課程	111.12.19
Director	Woody Bradford	Microsoft Teams Phone tutorial(Online training)	111.12.6
董事	蔡宜芳	2023 天下經濟論壇冬季場	111.1.9~111.1.10
董事	李虹明	國泰房地產指數座談會	112.1.17
Director	Woody Bradford	2023 Regulatory Element Introduction and Required Acknowledgements(FINRA Regulatory Element Online CE)	112.1.8



職稱	姓名	課程名稱	進修日期
Director	Woody Bradford	Data Access Management(FINRA Regulatory Element Online CE)	112.1.8
Director	Woody Bradford	Amended Rules 1210 and 1240: CE Transformation(FINRA Regulatory Element Online CE)	112.1.8
Director	Woody Bradford	New Rule Overview: Rule 3241(FINRA Regulatory Element Online CE)	112.1.8
Director	Woody Bradford	Information Protection(FINRA Regulatory Element Online CE)	112.1.8
Director	Woody Bradford	Navigating Regulation BI(FINRA Regulatory Element Online CE)	112.1.8
Director	Woody Bradford	Senior Manager and Certification Regime – Conduct Rules for Senior Managers(CAML Online Compliance Training)	112.2.24
董事	張錫	財富與養生演講	112.2.8
董事	張錫	礦工兒子教育基金會冬令營演講	112.2.3
董事	張錫	羅博士 2023 全球總經分析與展望高峰會	112.2.2
董事	張雍川	集團資安講座-從俄羅斯近期網路報復戰談國際駭客組織攻擊態勢	112.2.20
董事	郭明鑑	(Bank)2023 上半年度全行員工洗錢防制教育訓練/洗錢防制部	112.2.14
董事	蔡宜芳	2023 年高管信任力課程	112.3.2 112.3.29
董事	李虹明	提升企業韌性強化台灣競爭力論壇	112.3.27
董事	李長庚	WTW 2023 CEO 早餐會-全球變局下的 ESG 挑戰與實踐	112.4.17
董事	李長庚	證交所宣導座談會-國泰金控企業永續與責任投資之實踐	112.4.28
董事	郭明鑑	(Bank)2023 年公平待客原則/法令遵循部	112.4.25
董事	郭明鑑	【投信】董監資訊安教育訓練	112.4.6
董事	蔡宜芳	台大財金課程_壽險投資實務	112.4.19
董事	蔡宜芳	董、監資訊安全教育訓練	112.4.20
監察人	洪瑞鴻	國泰投信董、監資訊安全教育訓練	112.4.6
Director	Woody Bradford	The Second Seminar on Cyber Security of The Board of Directors(SITE Reading Material)	112.4.10
董事	張雍川	債券 ETF 講座-債券攻略方程式三：達人大哉問	112.4.18
董事	張雍川	【債券 ETF 達人 TALK 講座】債券攻略方程式三:達人大哉問	112.4.12
董事	李長庚	金研院第 41 屆第 1 次研訓指導委員會議	112.5.5
董事	李長庚	先行者聯盟大會	112.5.11
董事	李長庚	銀行公會理監事會議	112.5.25
董事	李長庚	先行者聯盟"資金與統計組"第二、三次工作群會議	112.5.30
董事	郭明鑑	2023 公平待客原則	112.5.12
董事	郭明鑑	2023 年上半年資訊安全基礎課程	112.5.22
董事	郭明鑑	2022 董事會資安諮詢小組：展望 2023 Open Banking 資安風險與 ChatGPT 對金融服務之以響	112.5.22
董事	郭明鑑	國泰集團資安整體執行情形董事會提案說明	112.5.22
董事	蔡宜芳	北京 IAMAC 資產管理發展論壇	112.5.18
監察人	洪瑞鴻	國泰金控 2023 年第一次社交工程教育訓練	112.5.15
Director	Woody Bradford	2023 Regulatory Element Introduction and Required Acknowledgements	112.6.8

職稱	姓名	課程名稱	進修日期
Director	Woody Bradford	Data Access Management(FINRA Regulatory Element Online CE)	112.6.8
Director	Woody Bradford	Amended Rules 1210 and 1240: CE Transformation(FINRA Regulatory Element Online CE)	112.6.8
Director	Woody Bradford	New Rule Overview: Rule 3241(FINRA Regulatory Element Online CE)	112.6.8
Director	Woody Bradford	Information Protection(FINRA Regulatory Element Online CE)	112.6.8
Director	Woody Bradford	Navigating Regulation BI(FINRA Regulatory Element Online CE)	112.6.8
Director	Woody Bradford	Anti-Phishing Campaign - Marketing(Online exercise)	112.6.20
Director	Woody Bradford	Conflicts of Interest and Investment Advisers(Online Compliance Training)	112.6.30
董事	張雍川	股債息利雙收實體講座-QA 專家對談	112.6.7
董事	李長庚	MIC 金融產業 CEO 早餐會-資策會	112.6.7
董事	蔡宜芳	投信投顧公會開的董監 ESG 系列課程	112.6.14
監察人	洪瑞鴻	國泰金控 2023 年第一次資訊安全教育訓練	112.6.9
監察人	洪瑞鴻	參加【2023 年國際資產管理論壇】	112.6.14

#### (八) 利害關係人之權利與關係

1. 本公司訂有「董事會處理利害關係人授信以外交易之程序」以茲遵循，摘要說明如下：

- (1) 制定目的及依據：為落實執行金融控股公司法(以下簡稱“金控法”)第四十五條有關對利害關係人為授信以外交易(以下簡稱“利害關係人交易”)，其條件不得優於其他同類對象之規定，特依據國泰金控之相關規範訂定交易程序。
- (2) 董事決議之原則：利害關係人交易應不損及本公司經營之安全穩健，且不違反董事之忠實義務；董事為決議時應以本公司之利益為第一優先，不得濫用其職位犧牲公司之利益圖利自己，並應避免利益衝突。董事會對於涉及特定董事潛在利益衝突案件為決議時，與決議事項有自身利害關係之董事，其利益迴避及表決權數之計算，應符合法令規定。
- (3) 利害關係人交易提報董事會時，應檢具下列書面文件，供董事會為決議之參考，並應於董事會作成決議前，對全體董事揭露已存在或潛在之利益衝突：
  - 1) 預計向利害關係人購買、租賃或出售不動產或其他資產予利害關係人，應提出交易價格業經獨立評估，或交易條件不優於其他同類對象之證明文件供董事會為決議之參考。
  - 2) 與利害關係人為前款以外之交易，應提出交易條件不優於其他同類對象之證明文件供董事會為決議之參考。但交易無同類對象可供比較時，得提供交易價格業經獨立評估之證明文件（由會計師、財務顧問、鑑定估價師等專業公正之第三人就交易價格所出具之獨立評估意見）或會計師出具交易價格係為會計上合理成本或費用之意見書。
- (4) 董事會議事錄：本公司董事會決議通過利害關係人交易，應於議事錄中載明下列事項：
  - 1) 董事會於作成決議前，對全體董事揭露已存在或潛在之利益衝突。
  - 2) 董事會作成相關決議之理由。

(5) 本規範之訂定、修正或廢止應經董事會同意。

2. 本公司利害關係人詳見【經理公司概况】中(三)所列利害關係公司揭露，請參閱本基金公開說明書第73頁。

(九) 風險管理資訊

1. 本公司設有專責獨立之風險管理處，負責監控本公司經營業務之投資風險與決策風險，且為落實風險管理制度，本公司於董事會下設置風險管理委員會，以有效規劃、監督、及執行本公司之風險管理事務。
2. 本公司為建立執行風險管理作業之準則，訂定「風險管理政策」，目的在於規範本公司之風險管理要點、措施、及運作程序，以辨明及監管各項風險，範圍則包括風險管理文化、風險管理組織架構、風險管理作業流程與風險量化管理。

(十) 對於法令規範資訊公開事項之詳細辦理情形

1. 每年二月底前將基金年度財務報告上傳至公開資訊觀測站及本公司網站。
2. 每年三月底前將公司年度財務報告上傳至公開資訊觀測站及本公司網站。
3. 每季終了一個月內更新公開說明書及簡式公開說明書，按季更新或不定期修正公開說明書者，於更新或修正後三日內，將更新或修正後公開說明書上傳至公開資訊觀測站及本公司網站。
4. 本公司將公司及所經理之各基金相關資訊詳實即時且正確揭露於本公司網站，以利股東、投資人及利害關係人等參考。網站亦設有專人負責維護並即時更新，務求揭露資料之詳實正確。
5. 屬於重大訊息應揭露事項，悉依據國泰金控暨其子公司重大訊息之發布程序及相關管理機制辦理。
6. 所有應公開之資訊皆已依相關法定方式予以揭露。
7. 資訊揭露處所
  - (1) 本公司網站：[www.cathaysite.com.tw](http://www.cathaysite.com.tw)
  - (2) 公開資訊觀測站：[mops.twse.com.tw](http://mops.twse.com.tw)
  - (3) 投信投顧公會網站：[www.sitca.org.tw](http://www.sitca.org.tw)
  - (4) 期信基金資訊公告：<https://futures-announce.fundclear.com.tw/FMA.app>
  - (5) 本公司、銷售機構及其全省分支機構均備有基金公開說明書。

(十一) 公司治理之運作情形和公司本身訂定之公司治理相關規範之差距與原因

項目	運作情形	與公司治理相關規範之差距與原因
一、公司股權結構及股東權益		
(一)公司處理股東建議或糾紛等問題之方式	本公司現為金控子公司，國泰金融控股股份有限公司為本公司唯一股東，並無一般公司處理股東建議及爭議事項之處理。	無
(二)公司掌握實際控制公司之主要股東及主要股東之最終控	本公司目前為國泰金融控股股份有限公司 100%持股之子公司。	無

項目	運作情形	與公司治理相關規範之差距與原因
制者名單之情形		
(三)公司建立與關係企業風險控管機制及防火牆之方式	本公司遵循相關規範，訂有各項與利害關係人交易之管理政策及內部規範等制度或規章辦法，並配合建置利害關係人資料庫，各部門於進行交易時皆需查詢系統，以執行關係企業風險控管機制；本公司並已訂定「防火牆政策」以建立關係企業防火牆。	無
<b>二、董事會之組成及職責</b>		
(一)公司設置獨立董事之情形	本公司尚未設置獨立董事	本公司雖未設置獨立董事，但歷年董事會之運作均依照法令、公司章程規定及股東會決議行使職權。所有董事除具備執行職務所必須之專業知識、技能及素養外，均本著忠實誠信原則及注意義務，為所有股東創造最大利益。 因目前尚無強制要求設置獨立董事之法規，將視日後法令規定辦理。
(二)定期評估簽證會計師獨立性之情形	本公司至少每年一次評估簽證會計師之獨立性，並提報董事會決議通過。 112.03.08 第八屆第十八次董事會	無
<b>三、監察人之組成及職責</b>		
(一)公司設置獨立監察人之情形	本公司尚未設置獨立監察人	監察人本身之職責即依公司法規定監督公司業務之執行，核查核財務表冊，本著誠信原則，發揮其監督功能。
(二)監察人與公司之員工及股東溝通之情形	溝通情形正常	無
四、建立與利害關係人溝通管道之情形	本公司設有官方網站及客戶服務部，利害關係人可透過電話、網站、信函等多重管道與本公司溝	無

項目	運作情形	與公司治理相關規範之差距與原因
	通；內部員工亦有順暢之溝通管道。	
五、資訊公開		
(一) 公司架設網站，揭露財務業務及公司治理資訊之情形	有關財務業務及公司治理之資訊，依規定輸入指定網站，另於本公司網站中含有公司簡介、基金簡介及最新消息等相關資訊，本公司網址： <a href="http://www.cathayholdings.com.funds">www.cathayholdings.com.funds</a>	無
(二) 公司採行其他資訊揭露之方式	本公司設置發言人並落實發言人制度，除於規定期限內依法令規範揭露相關事項外，各部門依其職權將各項應揭露資訊送交金控代為發佈。	無
六、公司設置審計委員會及其他各類功能委員會之運作情形	本公司基於企業社會責任與永續經營之理念，設置企業永續委員會，定期就公司營運相關之環境、社會及公司治理之議題之風險、核心營運系統及設備之營運持續與韌性能力，進行分析與評估，提出因應方案提報董事會。	無

(十二) 關係人交易相關資訊：詳見後附【財務報表】附註所述之關係人交易之資料

(十三) 其他公司治理之相關資訊

1. 本公司隨時注意國內公司治理制度之發展，據以檢討改進公司所建置之相關制度，以提昇公司治理成效。
2. 本公司之公司治理相關資訊均揭露於公司網站或各基金之公開說明書。
3. 本公司董事及監察人多能適時出席董事會議，且董事對於有利害關係議案均能遵循迴避之原則。
4. 基金經理人酬金結構及政策(註)
 

本政策係為將本公司之酬金誘因、投資人利益、與風險調整後的實質報酬之間的利益予以一致化，以提升投資人利益價值與本公司整體的長期穩健發展。

  - 1) 依據：中華民國證券投資信託暨顧問商業同業公會證券投資信託事業基金經理人酬金核定守則。
  - 2) 適用對象：基金經理人。
  - 3) 本政策所稱之酬金範圍如下：
    - i) 報酬：包括薪資、職務加給、退職退休金、離職金及其他各類獎金。
    - ii) 酬勞：員工紅利。

iii) 業務執行費：包括車馬費、配車及各種津貼。

4) 本政策之訂定原則如下：

- i) 參酌董事會之建議，設定基金績效目標，並將特定風險因素列入考量。
- ii) 依據未來風險調整後之基金長期績效，訂定績效考核及酬金標準或結構與制度。
- iii) 本公司董事會將參酌「證券投資信託事業風險管理實務守則」之相關規定，負責審視基金經理人之酬金政策。
- iv) 酬金獎勵制度不應引導基金經理人為追求酬金而從事有損害投資人權益之虞的投資或交易行為，公司並應定期審視基金經理人酬金獎勵制度與績效表現，以確保其符合公司之風險胃納。
- v) 基金經理人之酬金支付時間，應配合未來風險調整後之獲利，以避免公司於支付酬金後卻蒙受損失之不當情事。依據績效表現發放之酬金獎勵應採長期誘發機制，將該酬金內容之適當比率以遞延方式支付。
- vi) 於評估基金經理人對公司獲利之貢獻時，應依證券投資信託產業之整體狀況及本公司未來之效益水平，以釐清該績效是否確屬其個人之貢獻。
- vii) 基金經理人之離職金約定應依據已實現且風險調整後之績效予以訂定，以避免短期任職後卻領取大額離職金等不當情事。

5. 績效考核制度與架構：基金經理人之考核項目設定主要以市場基金排名名次、各基金年度期望報酬達成率及投資研究單位主管評比等各項可以有效評估基金經理人績效之項目為考核之內容。

6. 基金經理人酬金結構與政策

(1) 薪資

評估基金經理人之學、經歷背景，及參考市場薪資水準，給付合理薪資。基本薪資結構包含本薪及伙食費，新任時以聘書敘薪內容為依據。

(2) 獎金：本公司獎金分為年終獎金及績效獎金等。

- 1) 年終獎金：公司年終獎金依公司獲利狀況提撥並依管理資產及整體經營情況予以調整。年終獎金發放月數則依據績效考核結果分配。
- 2) 績效獎金：依據基金長期績效及風險考量為基礎訂定本公司基金績效獎勵辦法，其架構包括季度、年度、二年度及特殊貢獻，並以絕對績效、相對績效及得獎項目等為評量獎金核發之依據。

【註：本項揭露係依金管會九十九年七月二十八日金管證投字第 0990035424 號函辦理。】

**本基金信託契約與契約範本條文對照表**

國泰四年到期成熟市場投資等級債券證券投資信託基金(本基金有一定比重得投資於非投資等級之高風險債券且配息來源可能為本金)證券投資信託契約	開放式債券型基金證券投資信託契約範本(110年9月9日金管證投字第1100350763號函)	說明
前言	前言	
國泰證券投資信託股份有限公司(以下簡稱經理公司),為在中華民國境內發行受益憑證,募集國泰四年到期成熟市場投資等級債券證券投資信託基金(以下簡稱本基金),與中國信託商業銀行股份有限公司(以下簡稱基金保管機構),依證券投資信託及顧問法及其他中華民國有關法令之規定,本於信託關係以經理公司為委託人、基金保管機構為受託人訂立本證券投資信託契約(以下簡稱本契約),以規範經理公司、基金保管機構及本基金受益憑證持有人(以下簡稱受益人)間之權利義務。經理公司及基金保管機構自本契約簽訂並生效之日起為本契約當事人。除經理公司拒絕申購人之申購外,申購人自申購並繳足全部價金之日起,成為本契約當事人。	____證券投資信託股份有限公司(以下簡稱經理公司),為在中華民國境內發行受益憑證,募集____證券投資信託基金(以下簡稱本基金),與____(以下簡稱基金保管機構),依證券投資信託及顧問法及其他中華民國有關法令之規定,本於信託關係以經理公司為委託人、基金保管機構為受託人訂立本證券投資信託契約(以下簡稱本契約),以規範經理公司、基金保管機構及本基金受益憑證持有人(以下簡稱受益人)間之權利義務。經理公司及基金保管機構自本契約簽訂並生效之日起為本契約當事人。除經理公司拒絕申購人之申購外,申購人自申購並繳足全部價金之日起,成為本契約當事人。	空白處填入本基金名稱及經理公司與基金保管機構名稱,並配合實務修訂。
第一條 定義	第一條 定義	
本契約所使用名詞之定義如下:	本契約所使用名詞之定義如下:	
二、本基金:指為本基金受益人之權益,依本契約所設立之國泰四年到期成熟市場投資等級債券證券投資信託基金。	二、本基金:指為本基金受益人之權益,依本契約所設立之____證券投資信託基金。	空白處填入本基金名稱。
三、經理公司:指國泰證券投資信託股份有限公司,即依本契約及中華民國有關法令規定經理本基金之公司。	三、經理公司:指____證券投資信託股份有限公司,即依本契約及中華民國有關法令規定經理本基金之公司。	空白處填入經理公司名稱。
四、基金保管機構:指中國信託商業銀行股份有限公司,本於信託關係,擔任本契約受託人,依經理公司之運用指示從事保管、處分、收付本基金,並依證券投資信託及顧問法及本契約辦理相關基金保管業務之信託公司或兼營信託業務之銀行。	四、基金保管機構:指____,本於信託關係,擔任本契約受託人,依經理公司之運用指示從事保管、處分、收付本基金,並依證券投資信託及顧問法及本契約辦理相關基金保管業務之信託公司或兼營信託業務之銀行。	空白處填入基金保管機構名稱。
五、國外受託保管機構:指依其與基金保管機構間委託保管契約暨本基金投資所在國或地區相關法令規定,受基金保管機構複委託,保管本基金存放於國外資產之金融機構。 (以下項目依序調整)	新增	增列國外受託保管機構定義。
七、受益憑證:指經理公司為募集本基金而發行,用以表彰受益人對本基金所享權利並登載於經理公司開設於證券集中保管事業之保管劃撥帳戶下登錄專戶之受益權單位數。	六、受益憑證:指經理公司為募集本基金而發行,用以表彰受益人對本基金所享權利之有價證券。	本基金受益憑證採無實體發行。
九、本基金受益憑證發行日:指經理公司發行並首次將受益憑證登載於經理公司開設於證券集中保管事業之保管劃撥帳戶下登錄專戶之日。	八、本基金受益憑證發行日:指經理公司發行並首次交付本基金受益憑證之日。	本基金受益憑證採無實體發行。
十三、營業日:指經理公司總公司營業所在縣市之銀行營業日,惟不含美國證券市場例	十二、營業日:指經理公司總公司營業所在縣市之銀行營業日。	明訂本基金營業日定義。

<p>國泰四年到期成熟市場投資等級債券證券投資信託基金(本基金有一定比重得投資於非投資等級之高風險債券且配息來源可能為本金)證券投資信託契約</p>	<p>開放式債券型基金證券投資信託契約範本(110年9月9日金管證投字第1100350763號函)</p>	<p>說明</p>
<p>假日。但本基金投資債券比重達本基金淨資產價值一定比例之主要投資所在國或地區之證券交易市場遇例假日休市停止交易時，該停止交易日視為非營業日。前述所稱「一定比例」及達該一定比例之主要投資所在國別或地區別及其例假日，依最新公開說明書辦理。</p>		
<p>十五、計算日：指經理公司依本契約規定，計算本基金淨資產價值之營業日。本基金每營業日之淨資產價值於所有投資所在國或地區交易完成後計算之。</p>	<p>十四、計算日：指經理公司依本契約規定，計算本基金淨資產價值之營業日。</p>	<p>配合實務增訂但書。</p>
<p>刪除 (以下項目依序調整)</p>	<p>十五、收益平準金：指自本基金成立日起，計算日之每受益權單位淨資產價值中，相當於原受益人可分配之收益金額。</p>	<p>本基金可分配收益不涉及收益平準金</p>
<p>十六、買回日：指受益憑證買回申請書及其相關文件之書面、電子資料或其他約定方式到達經理公司或公開說明書所載基金銷售機構之營業日。</p>	<p>十六、買回日：指受益憑證買回申請書及其相關文件之書面或電子資料到達經理公司或公開說明書所載基金銷售機構之次一營業日。</p>	<p>配合實務修訂。</p>
<p>十七、到期日：指本基金成立日之次一營業日起屆滿四年之當日，如當日為非營業日，則順延至次一營業日。</p>	<p>新增</p>	<p>配合本基金信託契約訂有存續期限，訂定到期日之定義。</p>
<p>二十、證券集中保管事業：指依本基金投資所在國或地區法令規定得辦理有價證券集中保管業務或類似業務之公司或機構。</p>	<p>十九、證券集中保管事業：指依法令規定得辦理有價證券集中保管業務之機構。</p>	<p>配合實務修訂。</p>
<p>二十一、票券集中保管事業：指依本基金投資所在國或地區法令規定得辦理票券集中保管業務或類似業務之公司或機構。</p>	<p>二十、票券集中保管事業：依法令規定得辦理票券集中保管業務之機構。</p>	<p>配合實務修訂。</p>
<p>二十二、證券交易所：指臺灣證券交易所股份有限公司及其他本基金投資所在國或地區之證券交易所。</p>	<p>二十一、證券交易所：指台灣證券交易所股份有限公司。</p>	<p>明確定義證券交易所。</p>
<p>二十三、店頭市場：指財團法人中華民國證券櫃檯買賣中心及金管會所核准投資之外國店頭市場。</p>	<p>二十二、證券櫃檯買賣中心：指財團法人中華民國證券櫃檯買賣中心。</p>	<p>明確定義店頭市場。</p>
<p>二十九、各類型受益權單位：指本基金所發行之各類型受益權單位，分別為新臺幣計價 A 類型受益權單位 (不分配收益)、新臺幣計價 B 類型受益權單位 (分配收益)、美元計價 A 類型受益權單位 (不分配收益) 及美元計價 B 類型受益權單位 (分配收益)。</p>	<p>新增</p>	<p>本基金為多幣別基金，明訂本基金所包含之各類型受益權單位之定義。</p>
<p>三十、新臺幣計價受益權單位：指本基金所發行之新臺幣計價受益權單位，分為新臺幣計價 A 類型受益權單位 (不分配收益) 及新臺幣計價 B 類型受益權單位 (分配收益)。</p>	<p>新增</p>	<p>本基金為多幣別基金，明訂新臺幣計價受益權單位之定義。</p>



國泰四年到期成熟市場投資等級債券證券投資信託基金(本基金有一定比重得投資於非投資等級之高風險債券且配息來源可能為本金)證券投資信託契約	開放式債券型基金證券投資信託契約範本(110年9月9日金管證投字第1100350763號函)	說明
三十一、外幣計價受益權單位：指本基金所發行之美元計價 A 類型受益權單位(不分配收益)及美元計價 B 類型受益權單位(分配收益)。	新增	本基金為多幣別基金，明訂外幣計價受益權單位之定義。
三十二、基準貨幣：指用以計算本基金淨資產價值之貨幣單位，本基金基準貨幣為新臺幣。	新增	本基金為多幣別基金，明訂本基金基準貨幣之定義。
三十三、基準受益權單位：指用以換算各類型受益權單位及計算本基金總受益權單位數之依據，本基金基準受益權單位為新臺幣計價受益權單位。	新增	本基金為多幣別基金，明訂本基金基準受益權單位之定義。
三十四、募集期間：經理公司募集本基金受益憑證之期間，由經理公司另行訂定公告之。	新增	明訂本基金募集期間。
三十五、短天期債券：指剩餘到期期限在三年(含)以內之債券。	新增	明訂短天期債券之定義。
三十六、問題公司債：指本基金持有「問題公司債處理規則」所列問題公司債發行公司所發行之公司債。	二十八、問題公司債：指本基金持有每一問題公司債發行公司所發行之公司債。	酌修文字。
刪除	二十九、問題發行公司：指本基金持有之公司債發行公司具有附件一「問題公司債處理規則」所定事由者。	「問題公司債處理規則」已由金管會核定，並由投信投顧公會發佈，故不列為本契約附件。
三十八、境外基金：指外國基金管理機構所發行或經理之基金受益憑證、基金股份或投資單位。	新增	配合 111.1.28 金管證投字第 1100365698 號令增訂。
第二條 本基金名稱及存續期間	第二條 本基金名稱及存續期間	
一、本基金為債券型並分別以新臺幣及美元計價之開放式基金，定名為國泰四年到期成熟市場投資等級債券證券投資信託基金。	一、本基金為債券型之開放式基金，定名為(經理公司簡稱)(基金名稱)證券投資信託基金。	空白處填入本基金名稱及計價幣別。
二、本基金之存續期間為自成立日之次一營業日起至屆滿四年之到期日當日；本基金存續期間屆滿或有本契約應終止情事時，本契約即為終止。	二、本基金之存續期間為不定期限；本契約終止時，本基金存續期間即為屆滿。或本基金之存續期間為_____；本基金存續期間屆滿或有本契約應終止情事時，本契約即為終止。	明訂本基金存續期間。
第三條 本基金總面額	第三條 本基金總面額	
一、本基金首次淨發行總面額最高為等值新臺幣貳佰億元，最低為等值新臺幣壹拾億元。其中， (一)新臺幣計價受益權單位首次淨發行總面額最高為新臺幣壹佰億元。淨發行受益權單位總數最高為壹拾億個基準受益權單位。每一新臺幣計價受益	一、【投資於國內外者適用】 本基金首次淨發行總面額最高為新臺幣_____元，最低為新臺幣_____元(不得低於新臺幣參億元)。每受益權單位面額為新臺幣壹拾元。淨發行受益權單位總數最高為_____單位。經理公司募集本基金，經金管會核准後，符合下列條件者，得辦理追加	明訂本基金各計價幣別受益權單位最高及最低淨發行總面額。 配合本基金存續期間，刪除有

<p>國泰四年到期成熟市場投資等級債券證券投資信託基金(本基金有一定比重得投資於非投資等級之高風險債券且付息來源可能為本金)證券投資信託契約</p>	<p>開放式債券型基金證券投資信託契約範本(110年9月9日金管證投字第1100350763號函)</p>	<p>說明</p>
<p>權單位面額為新臺幣壹拾元。 (二) 外幣計價受益權單位為美元計價受益權單位，首次淨發行總面額最高為等值新臺幣壹佰億元，淨發行受益權單位總數最高為壹拾億個基準受益權單位。每一美元計價受益權單位面額為美元壹拾元。</p>	<p>募集： (一) 自開放買回之日起至申報送件日屆滿一個月。 (二) 申報日前五個營業日平均已發行單位數占原申請核准發行單位數之比率達百分之九十五以上。 【投資於國內者適用】 本基金首次淨發行總面額最低為新臺幣元(不得低於新臺幣參億元)。每受益權單位面額為新臺幣壹拾元。</p>	<p>關追加募集條件之規定</p>
<p>二、外幣計價受益權單位與基準受益權單位之換算比率，以該外幣計價受益權單位面額按本契約第三十一條第二項規定所取得之本基金成立日前一營業日該計價貨幣與新臺幣之收盤匯率換算為新臺幣(基準貨幣)後，除以基準受益權單位面額得出，以四捨五入計算至小數點第二位。具體換算比率應揭露於公開說明書。</p>	<p>新增</p>	<p>明訂外幣計價受益權單位與基準受益權單位之換算比率。</p>
<p>三、本基金經金管會申請核准或申報生效後，除法令另有規定外，應於申請核准或申報生效通知函送達日起六個月內開始募集，自開始募集日起三十日內應募足本條第一項規定之最低淨發行總面額。經理公司並應將募集期間之受益權單位總數檢具清冊(包括受益憑證申請人姓名、受益權單位數及金額)及相關書件向金管會申報。</p>	<p>二、【投資於國內外者適用】 本基金經金管會核准募集後，除法令另有規定外，應於申請核准通知函送達日起六個月內開始募集，自開始募集日起三十日內應募足前項規定之最低淨發行總面額。在上開期間內募集之受益憑證淨發行總面額已達最低淨發行總面額而未達前項最高淨發行總面額部分，於上開期間屆滿後，仍得繼續發行受益憑證銷售之。募足首次最低淨發行總面額及最高淨發行總面額後，經理公司應檢具清冊(包括受益憑證申請人姓名、受益權單位數及金額)及相關書件向金管會申報，追加發行時亦同。 【投資於國內者適用】 本基金經金管會核准募集後，除法令另有規定外，應於申請核准通知函送達日起六個月內開始募集，自開始募集日起三十日內應募足前項規定之最低淨發行總面額。在上開期間內募集之受益憑證淨發行總面額已達最低淨發行總面額，本基金於上開期間屆滿後，仍得繼續發行受益憑證銷售之。募足首次最低淨發行總面額後，經理公司應檢具清冊(包括受益憑證申請人姓名、受益權單位數及金額)及相關書件向金管會申報。</p>	<p>配合本基金存續期間及實務作業修訂。</p>
<p>四、本基金之各類型受益權： (一) 本基金之各類型受益權，按各類型已發行受益權單位總數，平均分割。</p>	<p>三、本基金之受益權，按已發行受益權單位總數，平均分割；每一受益權單位有同等之權利，即本金受償權、收益之分配權、受益人會議之表決權及其他依本契約或法令規定之權</p>	<p>配合本基金各類型受益權單位修訂。</p>

<p>國泰四年到期成熟市場投資等級債券證券投資信託基金(本基金有一定比重得投資於非投資等級之高風險債券且配息來源可能為本金)證券投資信託契約</p>	<p>開放式債券型基金證券投資信託契約範本(110年9月9日金管證投字第 1100350763 號函)</p>	<p>說明</p>
<p>(二) 同類型每一受益權單位有同等之權利，即本金受償權、收益之分配權(僅限 B 類型受益權單位之受益人得享有收益之分配權)、受益人會議之表決權及其他依本契約或法令規定之權利。</p> <p>(三) 召開全體受益人會議或跨類型受益人會議時，各類型受益憑證受益人之每受益權單位有一表決權，進行出席數及投票數之計算。</p>	<p>利。</p> <p>新增</p>	<p>明訂僅限 B 類型受益權單位之受益人可享有收益之分配權。</p> <p>增列召開受全體或跨類型受益人會議時，各類型受益權單位數應換算為基準受益權單位數之規定。</p>
<p>第四條 受益憑證之發行</p>	<p>第四條 受益憑證之發行</p>	
<p>一、本基金受益憑證分為四類型發行，即新臺幣計價 A 類型受益憑證、新臺幣計價 B 類型受益憑證、美元計價 A 類型受益憑證及美元計價 B 類型受益憑證。</p>	<p>新增</p>	<p>配合本契約第 1 條第 29 項定義增訂，其後項次調整。</p>
<p>二、經理公司發行受益憑證，應經金管會之申請核准或申報生效後，於開始募集前於日報或依金管會所指定之方式辦理公告。本基金成立前，不得發行受益憑證，本基金受益憑證發行日至遲不得超過自本基金成立日起算三十日。</p>	<p>一、經理公司發行受益憑證，應經金管會之事先核准後，於開始募集前於日報或依金管會所指定之方式辦理公告。本基金成立前，不得發行受益憑證，本基金受益憑證發行日至遲不得超過自本基金成立日起算三十日。</p>	<p>配合實務修訂。</p>
<p>三、各類型受益憑證分別表彰各類型受益權，每一受益憑證所表彰之受益權單位數，以四捨五入之方式計算至小數點以下第二位。</p>	<p>二、受益憑證表彰受益權，每一受益憑證所表彰之受益權單位數，以四捨五入之方式計算至小數點以下第___位。受益人得請求分割受益憑證，但分割後換發之每一受益憑證，其所表彰之受益權單位數不得低於___單位。</p>	<p>空白處填入受益權單位數計算單位；本基金受益憑證採無實體發行，故刪除受益憑證分割之相關規定。</p>
<p>四、本基金各類型受益憑證為記名式，採無實體發行，不印製實體受益憑證。</p>	<p>三、本基金受益憑證為記名式。</p>	<p>本基金受益憑證採無實體發行。</p>
<p>刪除 (以下項目依序調整)</p>	<p>七、本基金除採無實體發行者，應依第十項規定辦理外，經理公司應於本基金成立日起三十日內依金管會規定格式及應記載事項，製作實體受益憑證，並經基金保管機構簽署後發行。</p>	<p>本基金受益憑證採無實體發行。</p>
<p>刪除</p>	<p>八、受益憑證應編號，並應記載證券投資信託基金管理辦法規定應記載之事項。</p>	<p>本基金受益憑證採無實體發行。</p>
<p>八、本基金受益憑證發行日後，經理公司應於基金保管機構收足申購價金之日起，於七個營業日內以帳簿劃撥方式交付受益憑證予申購人。</p>	<p>九、本基金受益憑證發行日後，經理公司應於基金保管機構收足申購價金之日起，於七個營業日內依規定製作並交付受益憑證予申購人。</p>	<p>本基金受益憑證採無實體發行。</p>

<p>國泰四年到期成熟市場投資等級債券證券投資信託基金(本基金有一定比重得投資於非投資等級之高風險債券且配息來源可能為本金)證券投資信託契約</p>	<p>開放式債券型基金證券投資信託契約範本(110年9月9日金管證投字第1100350763號函)</p>	<p>說明</p>
<p>九、本基金受益憑證以無實體發行，應依下列規定辦理：</p> <p>(六) 受益人向經理公司或基金銷售機構所為之申購，其受益憑證係登載於經理公司開設於證券集中保管事業之保管劃撥帳戶下之登錄專戶。</p> <p>刪除</p>	<p>十、本基金受益憑證以無實體發行時，應依下列規定辦理：</p> <p>(六) 受益人向經理公司或基金銷售機構所為之申購，其受益憑證係登載於經理公司開設於證券集中保管事業之保管劃撥帳戶下之登錄專戶，或得指定其本人開設於經理公司或證券商之保管劃撥帳戶。登載於登錄專戶下者，其後請求買回，僅得向經理公司或其委任之基金銷售機構為之。</p> <p>(七) 受益人向往來證券商所為之申購或買回，悉依證券集中保管事業所訂相關辦法之規定辦理。</p>	<p>酌修文字。</p> <p>配合實務修訂。</p>
<p>第五條 受益權單位之申購</p>	<p>第五條 受益權單位之申購</p>	
<p>一、本基金各類型每受益權單位之申購價金包括發行價格及申購手續費，申購手續費由經理公司訂定。投資人申購本基金，申購價金應以所申購受益權單位之計價貨幣支付，涉及結匯部分並應依「外匯收支或交易申報辦法」之規定辦理結匯事宜，或亦得以其本人外匯存款戶轉帳支付申購價金。</p>	<p>一、本基金每受益權單位之申購價金包括發行價格及申購手續費，申購手續費由經理公司訂定。</p>	<p>配合本基金受益權單位含外幣級別受益權單位，依金管會101.10.17金管證投字第1010045938號令，增訂後段規定及酌修文字。</p>
<p>二、本基金各類型受益憑證每受益權單位之發行價格依其面額。</p>	<p>二、本基金每受益權單位之發行價格如下： (一) 本基金成立日前(不含當日)，每受益權單位之發行價格為新臺幣壹拾元。 (二) 本基金成立日起，每受益權單位之發行價格為申購日當日每受益權單位淨資產價值。</p>	<p>配合本基金自基金成立日之次一營業日起即不再接受受益權單位之申購，故無需訂定本基金成立日後各類型每受益權單位之發行價格。</p>
<p>四、本基金受益憑證申購手續費不列入本基金資產，每受益權單位之申購手續費最高不得超過發行價格之百分之三。本基金各類型受益權單位所適用之申購手續費依最新公開說明書規定。</p>	<p>四、本基金受益憑證申購手續費不列入本基金資產，每受益權單位之申購手續費最高不得超過發行價格之百分之_____。本基金申購手續費依最新公開說明書規定。</p>	<p>明訂本基金最高申購手續費費率。</p>
<p>五、經理公司得自行銷售或委任基金銷售機構，辦理基金銷售業務。</p>	<p>五、經理公司得委任基金銷售機構，辦理基金銷售業務。</p>	<p>配合「中華民國證券投資信託暨顧問商業同業公會證券投資信託基金募集發行銷售及其申購或買回</p>

<p>國泰四年到期成熟市場投資等級債券證券投資信託基金(本基金有一定比重得投資於非投資等級之高風險債券且配息來源可能為本金)證券投資信託契約</p>	<p>開放式債券型基金證券投資信託契約範本(110年9月9日金管證投字第1100350763號函)</p>	<p>說明</p>
		<p>作業程序」(以下簡稱「基金募集發行銷售及其申購或買回作業程序」)第10條第1項修訂。</p>
<p>六、本基金之申購，應符合下列規定：</p> <p>(一)經理公司應依本基金各類型受益權單位之特性，訂定其受理本基金各類型受益權單位申購申請之截止時間，除能證明投資人係於受理截止時間前提出申購申請者外，逾時申請應視為次一營業日之交易。本基金受理申購申請之截止時間若因不同級別而有差異者，經理公司應基於公平對待投資人及不影響投資人權益原則辦理，並於公開說明書及銷售文件充分揭露。受理申購申請之截止時間，經理公司應確實嚴格執行，並應將該資訊載明於公開說明書、相關銷售文件或經理公司網站。</p> <p>(二)申購人應於申購當日將基金申購書件併同申購價金交付經理公司或申購人將申購價金直接匯撥至基金專戶。投資人透過特定金錢信託方式申購基金，應於申購當日將申請書件及申購價金交付基金銷售機構。除經理公司及以特定金錢信託方式受託投資之基金銷售機構得收受申購價金外，其他基金銷售機構僅得收受申購書件，申購人應依基金銷售機構之指示將申購價金直接匯撥至基金保管機構設立之基金專戶。經理公司應以各類型每受益權單位之發行價格，計算申購單位數。</p> <p>(三)申購本基金新臺幣計價受益權單位，投資人以特定金錢信託方式申購基金，或於申購當日透過金融機構帳戶扣繳申購價金時，金融機構如於受理申購或扣款之次一營業日上午十時前將申購價金匯撥基金專戶，且經理公司於受理申購或扣款之次一營業日確認申購價金已匯入基金專戶或取得金融機構提供已於受理申購或扣款之次一營業日上午十時前指示匯撥之匯款</p>	<p>六、經理公司應依本基金之特性，訂定其受理本基金申購申請之截止時間，除能證明投資人係於受理截止時間前提出申購申請者外，逾時申請應視為次一營業日之交易。受理申購申請之截止時間，經理公司應確實嚴格執行，並應將該資訊載明於公開說明書、相關銷售文件或經理公司網站。申購人應於申購當日將基金申購書件併同申購價金交付經理公司或申購人將申購價金直接匯撥至基金帳戶。投資人透過特定金錢信託方式申購基金，應於申購當日將申請書件及申購價金交付銀行或證券商。經理公司應以申購人申購價金進入基金帳戶當日淨值為計算標準，計算申購單位數。但投資人以特定金錢信託方式申購基金，或於申購當日透過金融機構帳戶扣繳申購款項時，金融機構如於受理申購或扣款之次一營業日上午十時前將申購價金匯撥基金專戶者，亦以申購當日淨值計算申購單位數。受益人申請於經理公司不同基金之轉申購，經理公司應以該買回價款實際轉入所申購基金專戶時當日之淨值為計價基準，計算所得申購之單位數。</p>	<p>配合「基金募集發行銷售及其申購或買回作業程序」第18條及實務修訂。</p>

<p>國泰四年到期成熟市場投資等級債券證券投資信託基金(本基金有一定比重得投資於非投資等級之高風險債券且配息來源可能為本金)證券投資信託契約</p>	<p>開放式債券型基金證券投資信託契約範本(110年9月9日金管證投字第1100350763號函)</p>	<p>說明</p>
<p>證明文件者，或該等機構因依銀行法第四十七條之三設立之金融資訊服務事業跨行網路系統之不可抗力情事致申購價金未於受理申購或扣款之次一營業日上午十時前匯撥至基金專戶者，如其申購日當日在募集期間內，亦以新臺幣計價受益權單位之發行價格為計算標準，計算申購單位數。</p> <p>(四) 申購本基金外幣計價受益權單位，投資人以特定金錢信託方式申購基金，或於申購當日透過金融機構帳戶扣繳外幣申購價金時，金融機構如已於受理申購或扣款之次一營業日上午十時前將申購價金指示匯撥，且經理公司於受理申購或扣款之次一營業日確認申購價金已匯入基金專戶或取得金融機構提供已於受理申購或扣款之次一營業日上午十時前指示匯撥之匯款證明文件者，或該等機構因依銀行法第四十七條之三設立之金融資訊服務事業跨行網路系統之不可抗力情事致申購價金未於受理申購或扣款之次一營業日上午十時前匯撥至基金專戶者，如其申購日當日在募集期間內，亦以外幣計價受益權單位之發行價格為計算標準，計算申購單位數。</p> <p>(五) 基金銷售機構之款項收付作業透過證券集中保管事業辦理者，證券集中保管事業如已於受理申購或扣款之次一營業日前將申購價金指示匯撥，且於受理申購或扣款之次一營業日經經理公司確認申購價金已匯入基金專戶，或取得證券集中保管事業提供已於受理申購或扣款之次一營業日前指示匯撥之匯款證明文件者，如其申購日當日在募集期間內，亦以各類型每受益權單位之發行價格為計算標準，計算申購單位數。</p> <p>(六) 本基金募集期間，受益人申請於經理公司所經理不同基金之轉申購，經理公司應以該買回價金實際轉入本基金專戶當日，以各類型受益權單位之發行價格為計價基準，計算所得申購本基金之單位數。涉及不同外幣兌換時，經理公司應於公開說明書揭露經</p>		

<p>國泰四年到期成熟市場投資等級債券證券投資信託基金(本基金有一定比重得投資於非投資等級之高風險債券且配息來源可能為本金)證券投資信託契約</p>	<p>開放式債券型基金證券投資信託契約範本(110年9月9日金管證投字第1100350763號函)</p>	<p>說明</p>
<p><u>理公司辦理有關兌換流程及匯率採用依據。受益人不得申請於經理公司同一基金或不同基金新臺幣計價受益權單位與外幣計價受益權單位間之轉申購。</u></p>		
<p>七、<u>受益權單位之申購應向經理公司或其委任之基金銷售機構為之。申購之程序依「中華民國證券投資信託暨顧問商業同業公會證券投資信託基金募集發行銷售及其申購或買回作業程序」(以下簡稱「證券投資信託基金募集發行銷售及其申購或買回作業程序」)規定辦理，並載明於最新公開說明書，經理公司並有權決定是否接受受益權單位之申購。惟經理公司如不接受受益權單位之申購，應指示基金保管機構自基金保管機構收受申購人之現金或票據兌現後之三個營業日內，將申購價金無息退還申購人。</u></p>	<p>七、<u>受益權單位之申購應向經理公司或其委任之基金銷售機構為之。申購之程序依最新公開說明書之規定辦理，經理公司並有權決定是否接受受益權單位之申購。惟經理公司如不接受受益權單位之申購，應指示基金保管機構自基金保管機構收受申購人之現金或票據兌現後之三個營業日內，將申購價金無息退還申購人。</u></p>	<p>配合「基金募集發行銷售及其申購或買回作業程序」及實務修訂。</p>
<p>八、<u>申購人每次申購各類型受益權單位之最低發行價額如下，但以經理公司任一基金之買回價金、分配收益價金轉申購本基金或透過特定金錢信託、投資型保單、證券經紀商「財富管理專戶」方式申購本基金或與經理公司另有約定者，不在此限。</u>  <u>(一) 新臺幣計價 A 類型受益權單位：新臺幣參萬元；</u>  <u>(二) 新臺幣計價 B 類型：新臺幣壹拾萬元；</u>  <u>(三) 美元計價 A 類型受益權單位：美元壹仟元；</u>  <u>(四) 美元計價 B 類型：美元伍仟元。</u></p>	<p>八、<u>自募集日起_____日內，申購人每次申購之最低發行價額為新臺幣_____元整，前開期間之後，依最新公開說明書之規定辦理。</u></p>	<p>明訂本基金各類型受益權單位最低申購發行價額，並增訂但書規定。</p>
<p>九、<u>經理公司對受益憑證單位數之銷售應予適當控管，遇有申購金額超過最高淨發行總面額時，經理公司及各基金銷售機構應依申購人申購時間之順序或其他可公正處理之方式為之。</u></p>	<p>新增</p>	<p>配合基金募集發行銷售及其申購或買回作業程序第 13 條之規定增訂本項。</p>
<p>十、<u>經理公司得於募集期間視本基金達最低淨發行總面額之情形而決定是否再繼續受理投資人申購。本基金成立日之次一營業日起即不再接受受益權單位之申購。</u></p>	<p>新增</p>	<p>增訂經理公司對受益憑證銷售管理之規定。</p>
<p>第六條 本基金受益憑證之簽證</p>	<p>第六條 本基金受益憑證之簽證</p>	
<p><u>本基金不印製表彰受益權之實體證券，免辦理簽證。</u></p>	<p><u>一、發行實體受益憑證，應經簽證。</u>  <u>二、本基金受益憑證之簽證事項，準用「公開發行公司發行股票及公司債券簽證規則」規</u></p>	<p>本基金受益憑證採無實體發行。</p>

國泰四年到期成熟市場投資等級債券證券投資信託基金(本基金有一定比重得投資於非投資等級之高風險債券且配息來源可能為本金)證券投資信託契約	開放式債券型基金證券投資信託契約範本(110年9月9日金管證投字第1100350763號函)	說明
	定。	
第七條 本基金之成立與不成立	第七條 本基金之成立與不成立	
一、本基金之成立條件，為依本契約第三條第三項之規定，於開始募集日起三十天內募足各類型受益權單位合計最低淨發行總面額等值新臺幣壹拾億元整。	一、本基金之成立條件，為依本契約第三條第二項之規定，於開始募集日起三十天內募足最低淨發行總面額新臺幣_____元整。	載明基金成立條件。
三、本基金不成立時，經理公司應立即指示基金保管機構，於自本基金不成立日起十個營業日內，以申購人為受款人之記名劃線禁止背書轉讓票據或匯款方式，退還申購價金及加計自基金保管機構收受申購價金之日起至其發還申購價金之前一日止，按基金保管機構活期存款利率計算之利息。新臺幣計價受益權單位利息計至新臺幣「元」，不滿壹元者，四捨五入。外幣計價受益權單位利息之計算方式及位數依基金保管機構計價幣別外匯活期存款利息計算方式辦理，經理公司並應於公開說明書揭露。	三、本基金不成立時，經理公司應立即指示基金保管機構，於自本基金不成立日起十個營業日內，以申購人為受款人之記名劃線禁止背書轉讓票據或匯款方式，退還申購價金及加計自基金保管機構收受申購價金之日起至基金保管機構發還申購價金之前一日止，按基金保管機構活期存款利率計算之利息。利息計至新臺幣「元」，不滿壹元者，四捨五入。	配合「基金募集發行銷售及其申購或買回作業程序」第15條及實務修正。
四、本基金不成立時，經理公司、基金銷售機構及基金保管機構除不得請求報酬外，為本基金支付之一切費用應由經理公司、基金銷售機構及基金保管機構各自負擔，但退還申購價金及其利息之掛號郵費或匯費由經理公司負擔。	四、本基金不成立時，經理公司及基金保管機構除不得請求報酬外，為本基金支付之一切費用應由經理公司及基金保管機構各自負擔，但退還申購價金及其利息之掛號郵費或匯費由經理公司負擔。	配合實務修訂。
第八條 受益憑證之轉讓	第八條 受益憑證之轉讓	
二、受益憑證為有價證券，得由受益人自由轉讓。受益憑證之轉讓，非經經理公司及其指定之事務代理機構將受讓人姓名或名稱、住所或居所記載於受益人名簿，不得對抗經理公司或基金保管機構。	二、受益憑證之轉讓，非將受讓人之姓名或名稱記載於受益憑證，並將受讓人姓名或名稱、住所或居所記載於受益人名簿，不得對抗經理公司或基金保管機構。	本基金受益憑證採無實體發行。並與本條第3項原條文前半段規定合併。
刪除 (以下項目依序調整)	三、受益憑證為有價證券，得由受益人背書交付自由轉讓。受益憑證得分割轉讓，但分割轉讓後換發之每一受益憑證，其所表彰之受益權單位數不得低於_____單位。	本基金受益憑證採無實體發行。
第九條 本基金之資產	第九條 本基金之資產	
一、本基金全部資產應獨立於經理公司及基金保管機構自有資產之外，並由基金保管機構本於信託關係，依經理公司之運用指示從事保管、處分、收付本基金之資產。本基金資產應以「中國信託商業銀行受託保管國泰四年到期成熟市場投資等級債券證券投資信託基金專戶」名義，經金管會申請核准或申報生效後登記之，並得簡稱為「國泰四年到期成熟市場投資等級債券基金專戶」。基金保管機構應於外匯指定銀行依本基金	一、本基金全部資產應獨立於經理公司及基金保管機構自有資產之外，並由基金保管機構本於信託關係，依經理公司之運用指示從事保管、處分、收付本基金之資產。本基金資產應以「_____受託保管_____證券投資信託基金專戶」名義，經金管會核准後登記之，並得簡稱為「_____基金專戶」。	空白處填入基金專戶名稱及簡稱；並配合實務修訂。



<p>國泰四年到期成熟市場投資等級債券證券投資信託基金(本基金有一定比重得投資於非投資等級之高風險債券且配息來源可能為本金)證券投資信託契約</p>	<p>開放式債券型基金證券投資信託契約範本(110年9月9日金管證投字第1100350763號函)</p>	<p>說明</p>
<p>外幣計價幣別開立上述專戶。但本基金於中華民國境外之資產，得依資產所在國或地區法令或基金保管機構與國外受託保管機構間契約之約定辦理。</p>		
<p>四、下列財產為本基金資產： (四) 每次收益分配總金額獨立列帳後給付前所生之利息(僅B類型受益權單位之受益人得享有)。  (七) 買回費用(不含委任基金銷售機構收取之買回收件手續費)。</p>	<p>四、下列財產為本基金資產： (四) 每次收益分配總金額獨立列帳後給付前所生之利息。  (七) 買回費用(不含委任銷售機構收取之買回收件手續費)。</p>	<p>明訂僅限B類型受益權單位之受益人可享有收益分配所生之利息。 配合本契約第1條第10項定義修訂。</p>
<p>五、因運用本基金所生之外匯兌換損益，由本基金承擔。 (以下項目依序調整)</p>	<p>新增</p>	<p>配合實務增訂。</p>
<p>第十條 本基金應負擔之費用</p>	<p>第十條 本基金應負擔之費用</p>	
<p>一、下列支出及費用由本基金負擔，並由經理公司指示基金保管機構支付之： (一) 依本契約規定運用本基金所生之經紀商佣金、交易手續費等直接成本及必要費用；包括但不限於為完成基金投資標的之交易或交割費用、由股務代理機構、證券交易所或政府等其他機構或第三人所收取之費用及基金保管機構得為履行本契約之義務，透過票券集中保管事業、中央登錄公債、證券交易所、結算機構、金融機構間匯款及結算系統、一般通訊系統等機構或系統處理或保管基金相關事務所生之費用；</p>	<p>一、下列支出及費用由本基金負擔，並由經理公司指示基金保管機構支付之： (一) 依本契約規定運用本基金所生之經紀商佣金、交易手續費等直接成本及必要費用；包括但不限於為完成基金投資標的之交易或交割費用、由股務代理機構、證券交易所或政府等其他機構或第三人所收取之費用及基金保管機構得為履行本契約之義務，透過票券集中保管事業、中央登錄公債、投資所在國相關證券交易所、結算機構、銀行間匯款及結算系統、一般通訊系統等機構或系統處理或保管基金相關事務所生之費用；【<u>保管費採固定費率者適用</u>】 <u>依本契約規定運用本基金所生之經紀商佣金、交易手續費等直接成本及必要費用；包括但不限於為完成基金投資標的之交易或交割費用、由股務代理機構、證券交易所或政府等其他機構或第三人所收取之費用及基金保管機構得為履行本契約之義務，透過證券集中保管事業、票券集中保管事業、中央登錄公債、投資所在國相關證券交易所、結算機構、銀行間匯款及結算系統、一般通訊系統等機構或系統處理或保管基金相關事務所生之費用；【保管費採變動費率者適用】</u> (四) 本基金為給付受益人買回價金或辦理有價證券交割，由經理公司依相關</p>	<p>配合第1條第22項定義及實務修正。 本基金保管費採固定費率。</p>

國泰四年到期成熟市場投資等級債券證券投資信託基金(本基金有一定比重得投資於非投資等級之高風險債券且配息來源可能為本金)證券投資信託契約	開放式債券型基金證券投資信託契約範本(110年9月9日金管證投字第1100350763號函)	說明
<p>刪除 (以下款次依序調整)</p> <p>(四) 除經理公司或基金保管機構有故意或未盡善良管理人之注意外，任何就本基金或本契約對經理公司或基金保管機構所為訴訟上或非訴訟上之請求及經理公司或基金保管機構因此所發生之費用(包括但不限於律師費)，未由第三人負擔者；</p> <p>(五) 除經理公司或基金保管機構有故意或未盡善良管理人之注意外，經理公司為經理本基金或基金保管機構為保管、處分及收付本基金資產，對任何人為訴訟上或非訴訟上之請求所發生之一切費用(包括但不限於律師費)，未由第三人負擔者，或經理公司依本契約第十二條第十二項規定，或基金保管機構依本契約第十三條第五項、第十二項及第十三項規定代為追償之費用(包括但不限於律師費)，未由被追償人負擔者；</p>	<p>法令及本契約之規定向金融機構辦理短期借款之利息、設定費、手續費與保管機構為辦理本基金短期借款事務之處理費用或其他相關費用；</p> <p>(五) 除經理公司或基金保管機構有故意或未盡善良管理人之注意外，任何就本基金或本契約對經理公司或基金保管機構所為訴訟上或非訴訟上之請求及經理公司或基金保管機構因此所發生之費用，未由第三人負擔者；</p> <p>(六) 除經理公司或基金保管機構有故意或未盡善良管理人之注意外，經理公司為經理本基金或基金保管機構為保管、處分、辦理本基金短期借款及收付本基金資產，對任何人為訴訟上或非訴訟上之請求所發生之一切費用(包括但不限於律師費)，未由第三人負擔者，或經理公司依本契約第十二條第十二項規定，或基金保管機構依本契約第十三條第四項、第十項及第十一項規定代為追償之費用(包括但不限於律師費)，未由被追償人負擔者；</p>	<p>本基金不辦理短期借款。</p> <p>配合實務修訂。</p> <p>本基金不辦理短期借款。</p> <p>配合項次變更修訂。</p>
<p>二、本基金各類型受益權單位合計任一曆日淨資產價值低於等值新臺幣參億元時，除前項第(一)款至第(三)款所列支出及費用仍由本基金負擔外，其他支出及費用均由經理公司負擔。</p>	<p>二、本基金任一曆日淨資產價值低於新臺幣參億元時，除前項第(一)款至第(三)款所列支出及費用仍由本基金負擔外，其它支出及費用均由經理公司負擔。</p>	<p>配合本基金各類型受益權單位修訂。</p>
<p>四、<u>本基金應負擔之支出及費用，於計算每受益權單位淨資產價值或其他必要情形時，應分別計算各類型受益權單位應負擔之支出及費用。各類型受益權單位應負擔之支出及費用，依最新公開說明書之規定辦理。可歸屬於各類型受益權單位所產生之費用及損益，由各類型受益權單位受益人承擔。</u></p>	<p>新增</p>	<p>明訂本基金各類型受益權單位應負擔之支出及費用應分別計算，並依最新公開說明書之規定辦理。</p>
<p>五、<u>各項費用之支付幣別，依市場實務或協議之議訂幣別進行。</u></p>	<p>新增</p>	<p>明訂費用支付幣別，依市場實務或協議之議訂幣別進行。</p>
<p>第十一條 受益人之權利、義務與責任</p>	<p>第十一條 受益人之權利、義務與責任</p>	
<p>一、受益人得依本契約之規定並按其所持有之受益憑證所表彰之受益權行使下列權利： (一) 到期日行使分配基金資產請求權。</p>	<p>一、受益人得依本契約之規定並按其所持有之受益憑證所表彰之受益權行使下列權利： (一) 剩餘財產分配請求權。</p>	<p>配合本基金信託契約訂有期限做</p>

<p>國泰四年到期成熟市場投資等級債券證券投資信託基金(本基金有一定比重得投資於非投資等級之高風險債券且配息來源可能為本金)證券投資信託契約</p>	<p>開放式債券型基金證券投資信託契約範本(110年9月9日金管證投字第 1100350763 號函)</p>	<p>說明</p>
<p>(二) 收益分配權 (僅 B 類型受益權單位之受益人得享有並行使本款收益分配權)。</p>	<p>(二) 收益分配權。</p>	<p>修訂。 明訂僅限 B 類型受益權單位之受益人可享有收益分配權。</p>
<p>第十二條 經理公司之權利、義務與責任</p>	<p>第十二條 經理公司之權利、義務與責任</p>	
<p>三、經理公司對於本基金資產之取得及處分有決定權，並應親自為之，除金管會另有規定外，不得複委任第三人處理。但經理公司行使其他本基金資產有關之權利，必要時得要求基金保管機構、國外受託保管機構或其代理人出具委託書或提供協助。經理公司就其他本基金資產有關之權利，得委任或複委任基金保管機構或律師或會計師行使之；委任或複委任律師或會計師行使權利時，應通知基金保管機構。</p>	<p>三、經理公司對於本基金資產之取得及處分有決定權，並應親自為之，除金管會另有規定外，不得複委任第三人處理。但經理公司行使其他本基金資產有關之權利，必要時得要求基金保管機構出具委託書或提供協助。經理公司就其他本基金資產有關之權利，得委任或複委任基金保管機構或律師或會計師行使之；委任或複委任律師或會計師行使權利時，應通知基金保管機構。</p>	<p>配合實務修訂。</p>
<p>四、經理公司在法令許可範圍內，就本基金有指示基金保管機構及國外受託保管機構之權，並得不定期盤點檢查本基金資產。經理公司並應依其判斷、金管會之指示或受益人之請求，在法令許可範圍內，採取必要行動，以促使基金保管機構依本契約規定履行義務。</p>	<p>四、經理公司在法令許可範圍內，就本基金有指示基金保管機構之權，並得不定期盤點檢查本基金資產。經理公司並應依其判斷、金管會之指示或受益人之請求，在法令許可範圍內，採取必要行動，以促使基金保管機構依本契約規定履行義務。</p>	<p>配合實務修訂。</p>
<p>六、經理公司應於本基金開始募集三日前，及公開說明書更新或修正後三日內，將公開說明書電子檔案向金管會指定之資訊申報網站進行傳輸。</p>	<p>六、經理公司應於本基金開始募集三日前，或追加募集核准函送達之日起三日內，及公開說明書更新或修正後三日內，將公開說明書電子檔案向金管會指定之資訊申報網站進行傳輸。</p>	<p>本基金成立日起即不再受理投資人申購，亦不辦理追加募集。</p>
<p>七、經理公司或基金銷售機構應於申購人交付申購申請書且完成申購價金之給付前，交付簡式公開說明書，並應依申購人之要求，提供公開說明書，並於本基金之銷售文件及廣告內，標明已備有公開說明書與簡式公開說明書及可供索閱之處所。公開說明書之內容如有虛偽或隱匿情事者，應由經理公司及其負責人與其他在公開說明書上簽章者，依法負責。</p>	<p>七、經理公司或基金銷售機構於申購人交付申購申請書且完成申購價金之給付前，交付簡式公開說明書，並於本基金之銷售文件及廣告內，標明已備有公開說明書與簡式公開說明書及可供索閱之處所。公開說明書之內容如有虛偽或隱匿情事者，應由經理公司及其負責人與其他在公開說明書上簽章者，依法負責。</p>	<p>配合「基金募集發行銷售及其申購或買回作業程序」第 14 條修正。</p>
<p>八、經理公司必要時得修正公開說明書，並公告之，除下列第(二)款至第(四)款向同業公會申報外，其餘款項應向金管會報備： (一) 依規定無須修正本契約而增列新投資標的及其風險事項者。 (五) 配合本契約變動修正公開說明書內容者。</p>	<p>八、經理公司必要時得修正公開說明書，並公告之，下列第二款至第四款向同業公會申報外，其餘款項應向金管會報備： (一) 依規定無須修正證券投資信託契約而增列新投資標的及其風險事項者。 (五) 配合證券投資信託契約變動修正公開說明書內容者。</p>	<p>文字及標點符號調整。</p>
<p>九、經理公司就證券之買賣交割或其他投資之行</p>	<p>九、經理公司就證券之買賣交割或其他投資之行</p>	<p>配合實務修訂。</p>

<p>國泰四年到期成熟市場投資等級債券證券投資信託基金(本基金有一定比重得投資於非投資等級之高風險債券且配息來源可能為本金)證券投資信託契約</p>	<p>開放式債券型基金證券投資信託契約範本(110年9月9日金管證投字第1100350763號函)</p>	<p>說明</p>
<p>為，應符合中華民國及本基金投資所在國或地區證券市場之相關法令，經理公司並應指示其所委任之證券商，就為本基金所為之證券投資，應以符合中華民國及本基金投資所在國或地區證券市場買賣交割實務之方式為之。</p>	<p>為，應符合中華民國證券市場之相關法令，經理公司並應指示其所委任之證券商，就為本基金所為之證券投資，應以符合中華民國證券市場買賣交割實務之方式為之。</p>	
<p>十一、經理公司與其委任之基金銷售機構間之權利義務關係依銷售契約之規定。經理公司應以善良管理人之注意義務選任基金銷售機構。</p>	<p>十一、經理公司與其委任之基金銷售機構間之權利義務關係依銷售契約之規定。經理公司應以善良管理人之注意義務選任銷售機構。</p>	<p>配合實務修訂。</p>
<p>十二、經理公司得依本契約第十六條規定請求本基金給付報酬，並依有關法令及本契約規定行使權利及負擔義務。經理公司對於因可歸責於基金保管機構、或國外受託保管機構、或證券集中保管事業、或票券集中保管事業之事由致本基金及(或)受益人所受之損害不負責任，但經理公司應代為追償。</p>	<p>十二、經理公司得依本契約第十六條規定請求本基金給付報酬，並依有關法令及本契約規定行使權利及負擔義務。經理公司對於因可歸責於基金保管機構之事由致本基金及(或)受益人所受之損害不負責任，但經理公司應代為追償。</p>	<p>配合實務修訂。</p>
<p>十七、經理公司因解散、破產、停業、歇業、撤銷或廢止許可等事由，不能繼續擔任本基金經理公司職務者，應即洽由其他證券投資信託事業承受其原有權利及義務。經理公司經理本基金顯然不善者，金管會得命經理公司將本基金移轉於經指定之其他證券投資信託事業經理。</p>	<p>十七、經理公司因解散、停業、歇業、撤銷或廢止許可等事由，不能繼續擔任本基金經理公司職務者，應即洽由其他證券投資信託事業承受其原有權利及義務。經理公司經理本基金顯然不善者，金管會得命經理公司將本基金移轉於經指定之其他證券投資信託事業經理。</p>	<p>配合本契約第24條第1項第2款修正，使相關規定一致。</p>
<p>十八、基金保管機構因解散、破產、停業、歇業、撤銷或廢止許可等事由，不能繼續擔任本基金基金保管機構職務者，經理公司應即洽由其他基金保管機構承受原基金保管機構之原有權利及義務。基金保管機構保管本基金顯然不善者，金管會得命其將本基金移轉於經指定之其他基金保管機構保管。</p>	<p>十八、基金保管機構因解散、停業、歇業、撤銷或廢止許可等事由，不能繼續擔任本基金基金保管機構職務者，經理公司應即洽由其他基金保管機構承受原基金保管機構之原有權利及義務。基金保管機構保管本基金顯然不善者，金管會得命其將本基金移轉於經指定之其他基金保管機構保管。</p>	<p>配合本契約第24條第1項第3款修正，使相關規定一致。</p>
<p>刪除</p>	<p>十九、本基金淨資產價值低於新臺幣參億元時，經理公司應將淨資產價值及受益人人數告知申購人。</p>	<p>基金成立日起即不再接受受益權單位之申購，故刪除之。</p>
<p>二十、本基金得為受益人之權益由經理公司代為處理本基金投資所得相關稅務事宜。</p>	<p>新增</p>	<p>配合財政部107.3.6台財際字第10600686840號令及實務需要增訂。</p>
<p>第十三條 基金保管機構之權利、義務與責任 一、基金保管機構本於信託關係，受經理公司委託辦理本基金之開戶、保管、處分及收付本</p>	<p>第十三條 基金保管機構之權利、義務與責任 一、基金保管機構本於信託關係，受經理公司委託辦理本基金之開戶、保管、處分及收付本</p>	<p>配合實務修訂。</p>

<p>國泰四年到期成熟市場投資等級債券證券投資信託基金(本基金有一定比重得投資於非投資等級之高風險債券且配息來源可能為本金)證券投資信託契約</p>	<p>開放式債券型基金證券投資信託契約範本(110年9月9日金管證投字第1100350763號函)</p>	<p>說明</p>
<p>基金。申購人申購受益權單位之發行價額及其他本基金之資產，應全部交付基金保管機構。</p>	<p>基金。受益人申購受益權單位之發行價額及其他本基金之資產，應全部交付基金保管機構。</p>	
<p>二、基金保管機構應依證券投資信託及顧問法相關法令或本基金在國外之資產所在地國或地區有關法令、本契約之規定暨金管會之指示，以善良管理人之注意義務及忠實義務，辦理本基金之開戶、保管、處分及收付本基金之資產及本基金可分配收益專戶之款項，除本契約另有規定外，不得為自己、其代理人、代表人、受僱人或任何第三人謀取利益。其代理人、代表人或受僱人履行本契約規定之義務，有故意或過失時，基金保管機構應與自己之故意或過失，負同一責任。基金保管機構因故意或過失違反法令或本契約約定，致生損害於本基金之資產者，基金保管機構應對本基金負損害賠償責任。</p>	<p>二、基金保管機構應依證券投資信託及顧問法相關法令、本契約之規定暨金管會之指示，以善良管理人之注意義務及忠實義務，辦理本基金之開戶、保管、處分及收付本基金之資產及本基金可分配收益專戶之款項，除本契約另有規定外，不得為自己、其代理人、代表人、受僱人或任何第三人謀取利益。其代理人、代表人或受僱人履行本契約規定之義務，有故意或過失時，基金保管機構應與自己之故意或過失，負同一責任。基金保管機構因故意或過失違反法令或本契約約定，致生損害於本基金之資產者，基金保管機構應對本基金負損害賠償責任。</p>	<p>配合實務修訂。</p>
<p>四、基金保管機構得委託國外金融機構為本基金國外受託保管機構，與經理公司指定之國外證券經紀商進行國外證券買賣交割手續，並保管本基金存放於國外之資產，及行使與該資產有關之權利，對國外受託保管機構請求相關市場及法令資訊之提供與協助，惟各該保管、處分及收付之作為、不作為，仍應依經理公司之指示為之。基金保管機構對國外受託保管機構之選任、監督及指示，依下列規定為之：</p> <p>(一) 基金保管機構對國外受託保管機構之選任，應經經理公司同意。</p> <p>(二) 基金保管機構對國外受託保管機構之選任或指示，因故意或過失而致本基金生損害者，應負賠償責任。</p> <p>(三) 國外受託保管機構如因解散、破產或其他事由而不能繼續保管本基金國外資產者，基金保管機構應即另覓適格之國外受託保管機構。國外受託保管機構之更換，應經經理公司同意。</p> <p>(以下項目依序調整)</p>	<p>新增</p>	<p>配合本基金投資範圍增訂相關規定。</p>
<p>五、基金保管機構得為履行本契約之義務，透過證券集中保管事業、票券集中保管事業、中央登錄公債、證券交易所、結算機構、金融機構間匯款及結算系統、一般通訊系統等機構或系統處理或保管基金相關事務。但如有可歸責前述機構或系統之事由致本基金受損害，除基金保管機構有故</p>	<p>四、基金保管機構得為履行本契約之義務，透過證券集中保管事業、票券集中保管事業、中央登錄公債、投資所在國相關證券交易所、結算機構、銀行間匯款及結算系統、一般通訊系統等機構或系統處理或保管基金相關事務。但如有可歸責前述機構或系統之事由致本基金受損害，除基金保管機構有故</p>	<p>配合本契約第1條第22項定義及實務修訂。</p>

<p>國泰四年到期成熟市場投資等級債券證券投資信託基金(本基金有一定比重得投資於非投資等級之高風險債券且付息來源可能為本金)證券投資信託契約</p>	<p>開放式債券型基金證券投資信託契約範本(110年9月9日金管證投字第1100350763號函)</p>	<p>說明</p>
<p>意或過失者，基金保管機構不負賠償責任，但基金保管機構應代為追償。</p>	<p>意或過失者，基金保管機構不負賠償責任，但基金保管機構應代為追償。</p>	
<p>六、基金保管機構依本契約規定應履行之責任及義務，如委由國外受託保管機構處理者，基金保管機構就國外受託保管機構之故意或過失，應與自己之故意或過失負同一責任，如因而致損害本基金之資產時，基金保管機構應負賠償責任。國外受託保管機構之報酬由基金保管機構負擔。</p>	<p>新增</p>	<p>配合本基金投資範圍增訂相關規定。</p>
<p>七、基金保管機構得依證券投資信託及顧問法及其他相關法令之規定，複委任證券集中保管事業或票券集中保管事業代為保管本基金購入之有價證券或證券相關商品並履行本契約之義務，有關證券集中保管費用由基金保管機構負擔。</p>	<p>五、基金保管機構得依證券投資信託及顧問法及其他相關法令之規定，複委任證券集中保管事業代為保管本基金購入之有價證券或證券相關商品並履行本契約之義務，有關費用由基金保管機構負擔。【保管費採固定費率者適用】 基金保管機構得依證券投資信託及顧問法及其他相關法令之規定，複委任證券集中保管事業代為保管本基金購入之有價證券或證券相關商品並履行本契約之義務。【保管費採變動費率者適用】</p>	<p>配合實務修訂。 本基金保管費採固定費率。</p>
<p>八、基金保管機構應依經理公司提供之收益分配數據，辦理本基金 B 類型受益權單位收益分配給付之事務。</p>	<p>六、基金保管機構應依經理公司提供之收益分配數據，擔任本基金收益分配之給付人與扣繳義務人，執行收益分配之事務。</p>	<p>配合實務作業修訂，扣繳義務人應為經理公司。</p>
<p>九、基金保管機構僅得於下列情況下，處分本基金之資產： (一) 依經理公司指示而為下列行為： 4、給付依本契約應分配予 B 類型受益權單位受益人之可分配收益。 (二) 於本契約終止，清算本基金時，依各類型受益權比例分派予各該類型受益權單位受益人其所應得之資產。</p>	<p>七、基金保管機構僅得於下列情況下，處分本基金之資產： (一) 依經理公司指示而為下列行為： (4)給付依本契約應分配予受益人之可分配收益。 (二) 於本契約終止，清算本基金時，依受益權比例分派予受益人其所應得之資產。</p>	<p>配合本基金各類型受益權單位修訂。</p>
<p>十一、基金保管機構應將其所知經理公司違反本契約或有關法令之事項，或有違反之虞時，通知經理公司應依本契約或有關法令履行其義務，其有損害受益人權益之虞時，應即向金管會申報，並抄送同業公會。但非因基金保管機構之故意或過失而不知者，不在此限。國外受託保管機構如有違反國外受託保管契約之約定時，基金保管機構應即通知經理公司並為必要之處置。</p>	<p>九、基金保管機構應將其所知經理公司違反本契約或有關法令之事項，或有違反之虞時，通知經理公司應依本契約或有關法令履行其義務，其有損害受益人權益之虞時，應即向金管會申報，並抄送同業公會。但非因基金保管機構之故意或過失而不知者，不在此限。</p>	<p>依本基金投資範圍增訂基金保管機構對於國外受託保管機構之監督義務。</p>
<p>十五、基金保管機構及國外受託保管機構除依法令規定、金管會指示或本契約另有訂定外，不得將本基金之資料訊息及其他保管事務有關之內容提供予他人。其董事、監察人、經理人、業務人員及其他受僱人</p>	<p>十三、基金保管機構除依法令規定、金管會指示或本契約另有訂定外，不得將本基金之資料訊息及其他保管事務有關之內容提供予他人。其董事、監察人、經理人、業務人員及其他受僱人員，亦不得以職務</p>	<p>配合實務修訂。</p>

<p>國泰四年到期成熟市場投資等級債券證券投資信託基金(本基金有一定比重得投資於非投資等級之高風險債券且配息來源可能為本金)證券投資信託契約</p>	<p>開放式債券型基金證券投資信託契約範本(110年9月9日金管證投字第1100350763號函)</p>	<p>說明</p>
<p>員，亦不得以職務上所知悉之消息從事有價證券買賣之交易活動或洩露予他人。</p>	<p>上所知悉之消息從事有價證券買賣之交易活動或洩露予他人。</p>	
<p>第十四條 運用本基金投資證券及從事證券相關商品交易之基本方針及範圍</p>	<p>第十四條 運用本基金投資證券及從事證券相關商品交易之基本方針及範圍</p>	
<p>一、經理公司應以分散風險、確保基金安全，並獲取投資利得及收益為目標。以誠信原則及專業經營方式，將本基金投資於<u>中華民國及外國之有價證券</u>。並依下列規範進行投資：</p> <p>(一) <u>中華民國之有價證券</u>：</p> <p><u>中華民國境內之政府公債、公司債(含無擔保公司債、次順位公司債、承銷中之公司債)、轉換公司債、交換公司債、附認股權公司債、金融債券(含次順位金融債券)、依金融資產證券化條例公開招募之受益證券或資產基礎證券、依不動產證券化條例募集之不動產資產信託受益證券、經金管會核准於國內募集發行之國際金融組織債券、債券型基金(含固定收益型基金)及貨幣市場型基金受益憑證(含ETF、槓桿型ETF、反向型ETF)。</u></p> <p>(二) <u>外國之有價證券</u>：</p> <p>1、<u>在中華民國境外之國家或地區進行交易，並由外國國家或地區或機構所保證、發行、承銷或註冊掛牌之債券(含政府公債、公司債、次順位公司債、轉換公司債、交換公司債、附認股權公司債、金融債券、次順位金融債券、金融資產證券化之受益證券或資產基礎證券、不動產資產信託受益證券、由金融機構所發行具損失吸收能力之債券(含應急可轉換債券(Contingent Convertible Bond，下稱CoCo Bond)及具總損失吸收能力(Total Loss-Absorbing Capacity，下稱TLAC)債券)及符合美國Rule 144A規定之債券)及本國企業赴海外發行之公司債。</u></p> <p>2、<u>經金管會核准或生效得募集及銷售之外國基金管理機構所發行或經理之債券型(含固定收益型)及貨幣市場型境外基金；於外國證券集中交易市場及經金管會核</u></p>	<p>一、經理公司應以分散風險、確保基金之安全，並積極追求長期之投資利得及維持收益之安定為目標。並依下列規範進行投資：</p> <p>(一) 以誠信原則及專業經營方式，將本基金投資於_____。</p>	<p>配合本基金投資標的增訂。</p>

<p>國泰四年到期成熟市場投資等級債券證券投資信託基金(本基金有一定比重得投資於非投資等級之高風險債券且配息來源可能為本金)證券投資信託契約</p>	<p>開放式債券型基金證券投資信託契約範本(110年9月9日金管證投字第1100350763號函)</p>	<p>說明</p>
<p>准之店頭市場交易之封閉式債券型及貨幣市場型基金受益憑證、基金股份、投資單位及追蹤、模擬或複製標的指數表現之 ETF (含槓桿型 ETF、反向型 ETF)。</p> <p>3、前述所稱「外國」之可投資國家或地區，詳如最新公開說明書。</p> <p>(三)原則上，本基金自成立日起屆滿三個月後，整體債券投資組合之加權平均存續期間應在一年以上(含)。惟因本基金有約定到期日，且為符合投資策略所需，故於基金到期日之前二年內或本契約終止前一個月者，不在此限。</p> <p>(四)原則上，本基金自成立日起屆滿六個月後，應符合下列投資比例之限制：</p> <p>1、投資於「成熟市場投資等級債券」之總金額不得低於本基金淨資產價值之百分之七十(含)；前述「成熟市場」係採行國際貨幣基金組織(IMF)對發達經濟體(Advanced Economies)的定義，係指擁有人均收入、多樣化的出口基礎以及高度融入全球金融體系的國家或地區。「成熟市場」國家或地區，詳如最新公開說明書；前述「成熟市場投資等級債券」係指符合金管會所訂外國債券信用評等等級規定且符合下列任一條件者：</p> <p>(1)在成熟市場國家或地區交易，或由成熟市場國家或地區或機構所保證或發行之債券；或</p> <p>(2)依據彭博(Bloomberg)資訊系統顯示，該債券之涉險國家(country of risk)為成熟市場之國家或地區者。</p> <p>2、於本基金成立日起屆滿三年後，經理公司得依其專業判斷，於本基金持有之債券到期後，投資短天期債券(含短天期公債)，且不受本款第1目所訂投資比例限制；惟資產保持之最高流動比率仍不得超過本基金資產總額百分之五十。</p> <p>3、本基金投資於「由金融機構發行具損失吸收能力之債券」之投資總金額不得超過本基金淨資產價值</p>		



<p>國泰四年到期成熟市場投資等級債券證券投資信託基金(本基金有一定比重得投資於非投資等級之高風險債券且配息來源可能為本金)證券投資信託契約</p>	<p>開放式債券型基金證券投資信託契約範本(110年9月9日金管證投字第1100350763號函)</p>	<p>說明</p>
<p>之百分之三十(不含),並應符合經金管會規定之信用評等機構評定達一定等級以上,詳如最新公開說明書。如有關法令或相關規定修正者,從其規定。</p> <p>4、本基金投資於「非投資等級債券」之投資總金額不得超過本基金淨資產價值之百分之二十(含)。所謂「非投資等級債券」係指未達金管會規定之信用評等等級或未經評等之外國債券。金管會所規定之信用評等機構評定等級詳如最新公開說明書。如有關法令或相關規定修正者,從其規定。</p> <p>5、本基金所持有之任一外國債券,嗣後如因信用評等等級調整,或有關法令或規定修正非投資等級債券之規定者,不受本款第1、3及4目所定投資比例限制,惟經理公司應於前開事由發生之日起三個月內採取適當處置。</p> <p>(五)前述第(二)款之外國債券,不包括以國內有價證券、本國上市或上櫃公司於海外發行之有價證券、國內證券投資信託事業於海外發行之基金受益憑證、未經金管會核准或申報生效得募集及銷售之境外基金為連結標的之連動型或結構型債券。如有關法令或相關規定修正者,依修正後之規定。</p> <p>(六)但依經理公司之專業判斷,在特殊情形下,為分散風險、確保基金安全之目的,得不受前述第(四)款投資比例之限制。所謂特殊情形,係指:</p> <p>1、本基金信託契約終止前一個月;或</p> <p>2、依本基金最近結算日投資所在國或地區之資產比重計算,達本基金淨資產價值百分之二十以上之任一投資所在國之證券交易所或店頭市場有下列任一情形發生時:</p> <p>(1)投資所在國發生政治性與經濟性重大且非預期之事件(如政變、戰爭、能源危機、金融危機、恐怖事件</p>	<p>(二)但依經理公司之專業判斷,在特殊情形下,為分散風險、確保基金安全之目的,得不受前述比例之限制。所謂特殊情形,係指本基金終止前一個月,或(由經理公司視其投資策略自訂適當之特殊情形)。</p>	

<p>國泰四年到期成熟市場投資等級債券證券投資信託基金(本基金有一定比重得投資於非投資等級之高風險債券且配息來源可能為本金)證券投資信託契約</p>	<p>開放式債券型基金證券投資信託契約範本(110年9月9日金管證投字第 1100350763 號函)</p>	<p>說明</p>
<p>等)、法令政策改變及其他不可抗力之情事，造成該國或地區金融市場暫停交易。</p> <p>(2) 投資所在國或地區實施外匯管制導致無法匯出資金。</p> <p>(3) 投資所在國或地區單日兌美元匯率漲幅或跌幅達百分之五。</p> <p>(七) 俟前述第(六)款特殊情形結束後三十個營業日內，經理公司應立即調整，以符合前述第(四)款之比例限制。</p>	<p>(三) 俟前款特殊情形結束後三十個營業日內，經理公司應立即調整，以符合第一款之比例限制。</p>	
<p>二、經理公司得以現金、存放於金融機構、從事債券附買回交易或買入短期票券或其他經金管會規定之方式保持本基金之資產，並指示基金保管機構處理。除法令另有規定外，上開資產存放之金融機構、債券附買回交易對象及短期票券發行人、保證人、承兌人或標的物之信用評等，應符合金管會核准或認可之信用評等機構評等達一定等級以上者。</p>	<p>二、經理公司得以現金、存放於銀行、從事債券附買回交易或買入短期票券或其他經金管會規定之方式保持本基金之資產，並指示基金保管機構處理。上開資產存放之銀行、債券附買回交易對象及短期票券發行人、保證人、承兌人或標的物之信用評等，應符合金管會核准或認可之信用評等機構評等達一定等級以上者。</p>	<p>增列法令規定之但書。</p>
<p>三、經理公司運用本基金為上市或上櫃有價證券投資，除法令另有規定外，應委託國內外證券經紀商，在投資所在國或地區集中交易市場或證券商營業處所，為現款現貨交易，並指示基金保管機構辦理交割。</p>	<p>三、經理公司運用本基金為上市或上櫃有價證券投資，除法令另有規定外，應委託證券經紀商，在集中交易市場或證券商營業處所，為現款現貨交易，並指示基金保管機構辦理交割。</p>	<p>配合實務修訂。</p>
<p>四、經理公司依前項規定委託國內外證券經紀商交易時，得委託與經理公司、基金保管機構或國外受託保管機構有利害關係並具有證券經紀商資格者或基金保管機構之經紀部門為之，但支付該證券經紀商之佣金不得高於投資所在國或地區一般證券經紀商。</p>	<p>四、經理公司依前項規定委託證券經紀商交易時，得委託與經理公司、基金保管機構有利害關係並具有證券經紀商資格者或基金保管機構之經紀部門為之，但支付該證券經紀商之佣金不得高於一般證券經紀商。</p>	<p>配合實務修訂。</p>
<p>六、經理公司為避險需要或增加投資效率，得運用本基金從事衍生自利率、債券或固定收益類指數之期貨或選擇權及利率交換及其他經金管會核准之證券相關商品之交易，但需符合金管會「證券投資信託事業運用證券投資信託基金從事證券相關商品交易應行注意事項」及其他金管會之相關規定，如因有關法令或相關規定修正者，從其規定。</p>	<p>六、經理公司為避險需要或增加投資效率，得運用本基金從事證券相關商品之交易。</p>	<p>明訂本基金得投資證券相關商品之內容，並增列從事證券相關商品交易應遵守之相關規定。</p>
<p>七、(一) 經理公司得為避險之目的，從事換匯、</p>	<p>新增</p>	<p>配合本基金投</p>

<p>國泰四年到期成熟市場投資等級債券證券投資信託基金(本基金有一定比重得投資於非投資等級之高風險債券且配息來源可能為本金)證券投資信託契約</p>	<p>開放式債券型基金證券投資信託契約範本(110年9月9日金管證投字第1100350763號函)</p>	<p>說明</p>
<p>遠期外匯、換匯換利交易及新臺幣對外幣間匯率選擇權交易、外幣間匯率避險(Proxy Hedge)(含換匯、遠期外匯、換匯換利交易及匯率選擇權等)及其他經金管會核准之匯率避險工具之交易方式，處理本基金資產之匯入匯出，並應符合中華民國中央銀行或金管會之相關規定。如因有關法令或相關規定修改者，從其規定。</p> <p>(二) 本基金所從事之外幣間匯率避險交易係以直接承作銀行所提供之二種外幣間或一籃子(basket hedge)外幣間匯率避險交易來進行。</p> <p>(三) 本基金以投資所在國或地區之幣別計價之資產(包含持有現金部分)，於從事換匯、遠期外匯、換匯換利交易之避險操作時，其價值與期間，不得超過持有外幣資產之價值與期間。</p> <p>(以下項目依序調整)</p>		<p>資範圍增訂。</p>
<p>八、經理公司應依有關法令及本契約規定，運用本基金，除金管會另有規定外，並應遵守下列規定：</p> <p>(一) 不得投資於股票、具股權性質之有價證券、結構式利率商品；但轉換公司債、附認股權公司債、交換公司債及由金融機構發行具損失吸收能力之債券不在此限；投資於轉換公司債、附認股權公司債、交換公司債及應急可轉換債券(CoCo Bond)總金額不得超過本基金淨資產價值之百分之十；持有之轉換公司債、附認股權公司債及交換公司債於條件成就致轉換、認購或交換為股票者，應於一年內調整至符合規定；</p> <p>(二) 不得投資於國內未上市或未上櫃之次順位公司債及次順位金融債券；</p> <p>(八) 投資於證券交易市場交易之反向型ETF及槓桿型ETF之總金額，不得超過本基金淨資產價值之百分之十；加計投資於其他基金受益憑證之總金額，不得超過本基金淨資產價值之百分之二十；</p> <p>(九) 投資於任一基金之受益權單位總數，</p>	<p>七、經理公司應依有關法令及本契約規定，運用本基金，除金管會另有規定外，應遵守下列規定：</p> <p>(一) 不得投資於股票、具股權性質之有價證券及結構式利率商品；但轉換公司債、附認股權公司債及交換公司債不在此限，且投資總金額不得超過基金淨資產價值之百分之十。</p> <p>(二) 不得投資於未上市或未上櫃之次順位公司債及次順位金融債券；</p> <p>新增</p> <p>新增</p>	<p>配合本基金投資標的、基金管理辦法第27條規定修訂。</p> <p>配合基金管理辦法第17條修訂。</p> <p>配合本基金投資標的、基金管理辦法第10條、110.3.31金管證投字第1100335023B號令規定增訂。</p> <p>配合本基金投</p>

國泰四年到期成熟市場投資等級債券證券投資信託基金(本基金有一定比重得投資於非投資等級之高風險債券且配息來源可能為本金)證券投資信託契約	開放式債券型基金證券投資信託契約範本(110年9月9日金管證投字第1100350763號函)	說明
<p>不得超過被投資基金已發行受益權單位總數之百分之十；所經理之全部基金投資於任一基金受益權單位總數，不得超過被投資基金已發行受益權單位總數之百分之二十；</p> <p><u>(十) 投資於經理公司經理之基金時，不得收取經理費；</u></p> <p><u>(十一) 不得投資於私募之有價證券，但符合美國 Rule 144A 規定之債券者，不在此限；</u></p> <p><u>(十二) 投資於符合美國 Rule 144A 規定之債券總金額，不得超過本基金淨資產價值之百分之十；</u></p> <p>(以下款次依序調整) 刪除</p> <p><u>(十四) 投資於任一公司所發行公司債(含次順位公司債)之總金額，不得超過本基金淨資產價值之百分之十；投資於任一公司所發行國內次順位公司債之總額，不得超過該公司該次(如有分券指分券後)所發行次順位公司債總額之百分之十；</u></p> <p><u>(十五) 投資於任一公司發行、保證或背書之短期票券及有價證券總金額，不得超過本基金淨資產價值之百分之十。但投資於基金受益憑證者，不在此限；</u></p> <p><u>(十六) 投資於任一銀行所發行之金融債券(含次順位金融債、應急可轉換債券(CoCo Bond)及具總損失吸收能力債券(TLAC 債券))之總金額，不得超過本基金淨資產價值之百分之十，及該銀行所發行金融債券總額之百分之十；投資於任一銀</u></p>	<p>新增</p> <p>新增</p> <p>新增</p> <p><u>(八) 投資於任一公司所發行無擔保公司債，該債券應取具 _____ 等級以上之信用評等；</u></p> <p><u>(十) 投資於任一公司所發行公司債(含次順位公司債)之總金額，不得超過本基金淨資產價值之百分之十；投資於任一公司所發行次順位公司債之總額，不得超過該公司該次(如有分券指分券後)所發行次順位公司債總額之百分之十。上開次順位公司債應符合金管會核准或認可之信用評等機構評等達一定等級以上者；</u></p> <p><u>(十一) 投資於任一公司發行、保證或背書之短期票券總金額，不得超過本基金淨資產價值之百分之十，並不得超過新臺幣五億元；</u></p> <p><u>(十二) 投資於任一銀行所發行之金融債券(含次順位金融債券)之總金額，不得超過本基金淨資產價值之百分之十，及該銀行所發行金融債券總額之百分之十；投資於任一銀行所發行次順位金融債券之總額，不得超過該銀行該次(如有分券指分</u></p>	<p>資標的、基金管理辦法第 10 條增訂。</p> <p>配合本基金投資標的、基金管理辦法第 22 條增訂。</p> <p>配合本基金投資標的、基金管理辦法第 10 條及 111.1.28 金管證投字第 11003656981 號令規定增訂。</p> <p>配合本基金投資範圍，刪除信用評等之規定。</p> <p>配合基金管理辦法第 17 條修訂，並配合本基金投資範圍，刪除信用評等之規定。</p> <p>配合基金管理辦法第 10 條修訂。</p> <p>配合基金管理辦法第 17 條修訂，並配合本基金投資範圍，刪除信用評等之規定。</p>

<p>國泰四年到期成熟市場投資等級債券證券投資信託基金(本基金有一定比重得投資於非投資等級之高風險債券且配息來源可能為本金)證券投資信託契約</p>	<p>開放式債券型基金證券投資信託契約範本(110年9月9日金管證投字第1100350763號函)</p>	<p>說明</p>
<p>行所發行國內次順位金融債券之總額，不得超過該銀行該次(如有分券指分券後)所發行次順位金融債券總額之百分之十；</p> <p>(十八) 投資於任一受託機構或特殊目的公司發行之受益證券或資產基礎證券之總額，不得超過該受託機構或特殊目的公司該次(如有分券指分券後)發行之受益證券或資產基礎證券總額之百分之十；亦不得超過本基金淨資產價值之百分之十；</p> <p>(十九) 投資於任一創始機構發行之公司債、金融債券及將金融資產信託與受託機構或讓與特殊目的公司發行之受益證券或資產基礎證券之總金額，不得超過本基金淨資產價值之百分之十；</p> <p>(二十) 經理公司與受益證券或資產基礎證券之創始機構、受託機構或特殊目的公司之任一機構具有證券投資信託基金管理辦法第十一條第一項所稱利害關係公司之關係者，經理公司不得運用本基金投資於該受益證券或資產基礎證券；</p> <p>(二十一) 投資於任一受託機構發行之不動產資產信託受益證券之總額，不得超過該受託機構該次(如有分券指分券後)發行之不動產資產信託受益證券總額之百分之十；</p> <p>(二十二) 投資於任一受託機構發行之不動產資產信託受益證券之總金額，不得超過本基金淨資產價</p>	<p>券後)所發行次順位金融債券總額之百分之十。<u>上開次順位金融債券應符合金管會核准或認可之信用評等機構評等達一定等級以上者；</u></p> <p>(十四) 投資於任一受託機構或特殊目的公司發行之受益證券或資產基礎證券之總額，不得超過該受託機構或特殊目的公司該次(如有分券指分券後)發行之受益證券或資產基礎證券總額之百分之十；亦不得超過本基金淨資產價值之百分之十；<u>上開受益證券或資產基礎證券應符合金管會核准或認可之信用評等機構評等達一定等級以上者；</u></p> <p>(十五) 投資於任一創始機構發行之公司債、金融債券及將金融資產信託與受託機構或讓與特殊目的公司發行之受益證券或資產基礎證券之總金額，不得超過本基金淨資產價值之百分之十；<u>上開受益證券或資產基礎證券應符合金管會核准或認可之信用評等機構評等達一定等級以上者；</u></p> <p>(十六) 經理公司與受益證券或資產基礎證券之創始機構、受託機構或特殊目的公司之任一機構具有證券投資信託基金管理辦法第十一條第一項所稱利害關係公司之關係者，經理公司不得運用基金投資於該受益證券或資產基礎證券；</p> <p>(十七) 投資於任一受託機構發行之不動產資產信託受益證券之總額，不得超過該受託機構該次(如有分券指分券後)發行之不動產資產信託受益證券總額之百分之十；<u>上開不動產資產信託受益證券應符合金管會核准或認可之信用評等機構評等達一定等級以上者；</u></p> <p>(十八) 投資於任一受託機構發行之不動產投資信託基金受益證券及不動產資產信託受益證券之總金額，不</p>	<p></p> <p>配合本基金投資範圍，刪除信用評等之規定</p> <p>配合本基金投資範圍，刪除信用評等之規定。</p> <p>文字修飾。</p> <p>配合本基金投資範圍，刪除信用評等之規定。</p> <p>配合本基金投資標的刪除。</p>

<p>國泰四年到期成熟市場投資等級債券證券投資信託基金(本基金有一定比重得投資於非投資等級之高風險債券且配息來源可能為本金)證券投資信託契約</p>	<p>開放式債券型基金證券投資信託契約範本(110年9月9日金管證投字第1100350763號函)</p>	<p>說明</p>
<p>值之百分之十；</p> <p>刪除</p> <p>(二十四)經理公司與不動產資產信託受益證券之受託機構或委託人具有證券投資信託基金管理辦法第十一條第一項所稱利害關係公司之關係者，經理公司不得運用本基金投資於該不動產資產信託受益證券；</p> <p>(二十六)投資於大陸地區證券市場之有價證券，其相關限制以金管會頒布之最新法令辦理；</p> <p>(二十七)不得從事不當交易行為而影響本基金淨資產價值；</p>	<p>得超過本基金淨資產價值之百分之十；</p> <p>(二十)所投資之不動產資產信託受益證券應符合金管會核准或認可之信用評等機構評等達一定等級以上者；</p> <p>(二十一)經理公司與不動產投資信託基金受益證券之受託機構或不動產資產信託受益證券之受託機構或委託人具有證券投資信託基金管理辦法第十一條第一項所稱利害關係公司之關係者，經理公司不得運用基金投資於該不動產投資信託基金受益證券或不動產資產信託受益證券；</p> <p>新增</p> <p>新增</p>	<p>配合本基金投資範圍，刪除信用評等之規定。</p> <p>配合本基金投資標的刪除並酌修文字。</p> <p>配合 111.1.28 金管證投字第 1100365698 號令增訂。</p> <p>配合證券投資信託基金管理辦法第 10 條增訂。</p>
<p>九、前項第(五)款所稱各基金，第(九)款所稱所經理之全部基金，包括經理公司募集或私募之證券投資信託基金及期貨信託基金。</p>	<p>八、前項第(五)款所稱各基金，包括經理公司募集或私募之證券投資信託基金及期貨信託基金。</p>	<p>款次調整。</p>
<p>十、本條第八項規定比例之限制，如因有關法令或相關規定修正者，從其規定。</p>	<p>九、第七項第(九)款至第(十五)款及第(十七)款至第(十九)款規定比例之限制及該項所述之信用評等，如因有關法令或相關規定修正者，從其規定。</p>	<p>文字修飾及項、款次調整。</p>
<p>十一、經理公司有無違反本條第八項各款禁止規定之行為，以行為當時之狀況為準；行為後因情事變更致有本條第八項禁止規定之情事者，不受該項限制。但經理公司為籌措現金需處分本基金資產時，應儘先處分該超出比例限制部分之證券。</p>	<p>十、經理公司有無違反本條第七項各款禁止規定之行為，以行為當時之狀況為準；行為後因情事變更致有本條第七項禁止規定之情事者，不受該項限制。但經理公司為籌措現金需處分本基金資產時，應儘先處分該超出比例限制部分之證券。</p>	<p>項次調整。</p>
<p>第十五條 收益分配</p>	<p>第十五條 收益分配</p>	
<p>一、本基金 A 類型受益權單位之收益全部併入本基金 A 類型受益權單位之資產，不予分配。</p>	<p>新增</p>	<p>明訂本基金 A 類型受益權單位不分配收益。</p>
<p>二、本基金 B 類型受益權單位非投資於中華民國</p>	<p>一、本基金投資所得之利息收入、收益平準金、</p>	<p>明訂本基金 B</p>

<p>國泰四年到期成熟市場投資等級債券證券投資信託基金(本基金有一定比重得投資於非投資等級之高風險債券且配息來源可能為本金)證券投資信託契約</p>	<p>開放式債券型基金證券投資信託契約範本(110年9月9日金管證投字第 1100350763 號函)</p>	<p>說明</p>
<p>國及中國大陸地區(不含港澳地區)所得之稅後利息收入及基金收益分配為 B 類型受益權單位之可分配收益,另 B 類型受益權單位投資之已實現資本利得扣除已實現資本損失如為正數時,亦可併入本基金 B 類型受益權單位之可分配收益。上述可分配收益,由經理公司本條第三項規定之時間,進行收益分配。經理公司得依可分配收益情況自行決定分配之金額或不予分配,本基金 B 類型受益權單位配息可能涉及該類型之本金,惟如經理公司認為有必要(如金融市場變化足以對基金造成重大影響時),可於分配前隨時修正收益分配金額。</p>	<p>已實現資本利得扣除已實現資本損失及本基金應負擔之各項成本費用後,為可分配收益。</p>	<p>類型受益權單位收益分配來源及計算可分配金額之方式。</p>
<p>刪除</p>	<p>二、基金收益分配以當年度之實際可分配收益餘額為正數方得分配。本基金每受益權單位之可分配收益低於會計年度結束日每受益權單位淨資產價值百分之____,經理公司不予分配,如每受益權單位之可分配收益超過會計年度結束日每受益權單位淨資產價值百分之____時,其超過部分併入以後年度之可分配收益。如投資收益之實現與取得有年度之間隔,或已實現而取得有困難之收益,於取得時分配之。</p>	<p>配合實務刪除。</p>
<p>三、本基金 B 類型受益權單位可分配收益之分配,應於本基金成立日起屆滿三個月後,以每年二、五、八及十一月最後一個日曆日為評價日,經經理公司作成收益分配決定後,於該年三、六、九及十二月起第二十個營業日(含)前分配之;收益分配之停止變更受益人名簿記載期間及收益分配基準日由經理公司於期前公告。</p>	<p>三、本基金可分配收益之分配,應於該會計年度結束後,翌年____月第____個營業日分配之,停止變更受益人名簿記載期間及分配基準日由經理公司於期前公告。</p>	<p>明訂本基金 B 類型受益權單位之收益分配方式。</p>
<p>四、本基金 B 類型受益權單位可分配收益,應經金管會核准辦理公開發行公司之簽證會計師查核簽證後,始得分配。如可分配收益未涉及資本利得,得以簽證會計師出具核閱報告後進行分配。</p>	<p>四、可分配收益,應經金管會核准辦理公開發行公司之簽證會計師查核簽證後,始得分配。(倘可分配收益未涉及資本利得,得以簽證會計師出具核閱報告後進行分配。)</p>	<p>本基金 B 類型受益權單位之可分配收益,可能涉及資本利得。</p>
<p>五、每次分配之總金額,應由基金保管機構以「國泰四年到期成熟市場投資等級債券基金可分配收益專戶」之名義按計價幣別開立獨立專戶分別存入,不再視為本基金 B 類型受益權單位資產之一部分,但其所生之孳息應按其計價幣別分別併入 B 類型受益權單位之資產。</p>	<p>五、每次分配之總金額,應由基金保管機構以「____基金可分配收益專戶」之名義存入獨立帳戶,不再視為本基金資產之一部分,但其所生之孳息應併入本基金。</p>	<p>明訂本基金 B 類型受益權單位可分配收益之存放方式及孳息應併入 B 類型受益權單位之資產。</p>
<p>六、本基金 B 類型受益權單位可分配收益,依收益分配基準日發行在外之各該類型受益</p>	<p>六、可分配收益依收益分配基準日發行在外之受益權單位總數平均分配,收益分配之給付</p>	<p>明訂本基金 B 類型受益權單</p>

<p>國泰四年到期成熟市場投資等級債券證券投資信託基金(本基金有一定比重得投資於非投資等級之高風險債券且配息來源可能為本金)證券投資信託契約</p>	<p>開放式債券型基金證券投資信託契約範本(110年9月9日金管證投字第1100350763號函)</p>	<p>說明</p>
<p>權單位總數平均分配，各該類型受益權單位之收益分配給付應以受益人為受款人之記名劃線禁止背書轉讓票據或匯款方式為之。經理公司並應公告其計算方式及分配之金額、地點、時間及給付方式。</p>	<p>應以受益人為受款人之記名劃線禁止背書轉讓票據或匯款方式為之，經理公司並應公告其計算方式及分配之金額、地點、時間及給付方式。</p>	<p>位之給付方式之規定。</p>
<p>第十六條 經理公司及基金保管機構之報酬</p>	<p>第十六條 經理公司及基金保管機構之報酬</p>	
<p>一、經理公司之報酬係由經理公司按下列費率計算：  <u>(一) 本基金成立日起至屆滿一年之當日止，按本基金淨資產價值每年百分之二·五〇(2.50%)之比率，逐日累計計算，並自本基金成立日起每曆月給付乙次；</u>  <u>(二) 本基金屆滿一年之次日起至到期日當日止，按本基金淨資產價值每年百分之〇·五〇(0.50%)之比率，逐日累計計算，每曆月給付乙次。</u></p>	<p>一、經理公司之報酬係按本基金淨資產價值每年百分之____(____%)之比率，逐日累計計算，並自本基金成立日起每曆月給付乙次。</p>	<p>空白處填入經理公司報酬之計算比率。</p>
<p>二、基金保管機構之報酬(含支付國外受託保管機構或其代理人、受託人之費用及報酬)係按本基金淨資產價值每年百分之<u>〇·一二(0.12%)</u>之比率，由經理公司逐日累計計算，自本基金成立日起每曆月給付乙次。</p>	<p>二、基金保管機構之報酬係按本基金淨資產價值每年百分之____(____%)之比率，由經理公司逐日累計計算，自本基金成立日起每曆月給付乙次。<u>【保管費採固定費率者適用】</u>  <u>基金保管機構之報酬係按本基金淨資產價值每年百分之____(____%)之比率，加上每筆交割處理費新臺幣____元整，由經理公司逐日累計計算，自本基金成立日起每曆月給付乙次。【保管費採變動費率者適用】</u></p>	<p>本基金保管費採固定費率；空白處填入基金保管機構報酬之計算比率。</p>
<p>第十七條 受益憑證之買回</p>	<p>第十七條 受益憑證之買回</p>	
<p>一、本基金自成立之日起九十日後，受益人得依最新公開說明書之規定，以書面、電子資料或其他約定方式向經理公司或其委任之基金銷售機構提出買回之請求。經理公司與基金銷售機構所簽訂之銷售契約，應載明每營業日受理買回申請之截止時間及對逾時申請之認定及其處理方式，以及雙方之義務、責任及權責歸屬。受益人得請求買回受益憑證之全部或一部，其相關限制依最新公開說明書規定。經理公司應依「證券投資信託基金募集發行銷售及其申購或買回作業程序」辦理受益憑證之買回作業，並依<u>本基金各類型受益權單位之特性</u>，訂定其受理受益憑證買回申請之截止時間，除能證明受益人係於截止時間前提出買回請求者，逾時申請應視為次一營業日之交易。受理買回申請之截止時間，經理公司應確實</p>	<p>一、本基金自成立之日起____日後，受益人得依最新公開說明書之規定，以書面、電子資料或其他約定方式向經理公司或其委任之基金銷售機構提出買回之請求。經理公司與基金銷售機構所簽訂之銷售契約，應載明每營業日受理買回申請之截止時間及對逾時申請之認定及其處理方式，以及雙方之義務、責任及權責歸屬。受益人得請求買回受益憑證之全部或一部，<u>但買回後剩餘之受益憑證所表彰之受益權單位數不及____單位者，不得請求部分買回</u>。經理公司應訂定其受理受益憑證買回申請之截止時間，除能證明投資人係於截止時間前提出買回請求者，逾時申請應視為次一營業日之交易。受理買回申請之截止時間，經理公司應確實嚴格執行，並應將該資訊載明於公開說明書、相關銷售文件或經理公司網站。</p>	<p>明訂本基金之買回開始日及各類型受益權單位部位買回受益權單位數之限制明訂於公開說明書；並依「基金募集發行銷售及其申購或買回作業程序」第27條及本契約第1條第6項定義修訂。</p>



<p>國泰四年到期成熟市場投資等級債券證券投資信託基金(本基金有一定比重得投資於非投資等級之高風險債券且配息來源可能為本金)證券投資信託契約</p>	<p>開放式債券型基金證券投資信託契約範本(110年9月9日金管證投字第1100350763號函)</p>	<p>說明</p>
<p>嚴格執行，並應將該資訊載明於公開說明書、相關銷售文件或經理公司網站。本基金受理買回申請之截止時間若因不同級別而有差異者，經理公司應基於公平對待受益人及不影響受益人權益原則辦理，並於公開說明書及銷售文件充分揭露。</p>		
<p>二、除本契約另有規定外，各類型每受益權單位之買回價格以買回日該類型每受益權單位淨資產價值扣除買回費用計算之。</p>	<p>二、除本契約另有規定外，每受益權單位之買回價格以買回日本基金每受益權單位淨資產價值扣除買回費用計算之。</p>	<p>配合本基金各類型受益權單位修訂。</p>
<p>三、本基金買回費用(即本基金到期前之買回及/或轉申購所生之費用，含短線交易費用)為本基金每受益權單位淨資產價值之百分之二，本基金買回費用及短線交易之認定標準依最新公開說明書之規定。買回費用歸入本基金資產。</p>	<p>三、本基金買回費用(含受益人進行短線交易部分)最高不得超過本基金每受益權單位淨資產價值之百分之____，並得由經理公司在此範圍內公告後調整。本基金買回費用依最新公開說明書之規定。買回費用歸入本基金資產。</p>	<p>訂本基金買回費用比例並配合實務修定。</p>
<p>刪除 (以下項目依序調整)</p>	<p>四、本基金為給付受益人買回價金或辦理有價證券交割，得由經理公司依金管會規定向金融機構辦理短期借款，並由基金保管機構以基金專戶名義與借款金融機構簽訂借款契約，且應遵守下列規定，如有關法令或相關規定修正者，從其規定：  <u>(一)借款對象以依法得經營辦理放款業務之國內外金融機構為限，亦得包括本基金之保管機構。</u>  <u>(二)為給付買回價金之借款期限以三十個營業日為限；為辦理有價證券交割之借款期限以十四個營業日為限。</u>  <u>(三)借款產生之利息及相關費用由基金資產負擔。</u>  <u>(四)借款總金額不得超過本基金淨資產價值之百分之十。</u>  <u>(五)基金借款對象為基金保管機構或與證券投資信託事業有利害關係者，其借款交易條件不得劣於其他金融機構。</u>  <u>(六)基金及基金保管機構之清償責任以基金資產為限，受益人應負擔責任以其投資於該基金受益憑證之金額為限。</u></p>	<p>本基金不辦理短期借款。</p>
<p>刪除</p>	<p>五、本基金向金融機構辦理短期借款，如有必要時，金融機構得於本基金財產上設定權利。</p>	<p>本基金不辦理短期借款。</p>
<p>四、除本契約另有規定外，經理公司應自受益人提出買回受益憑證之請求到達之次一營業日起八個營業日內，指示基金保管機構以受益人為受款人之記名劃線禁止背書轉讓票據或匯款方式給付買回價金，並得於給付買回價金中扣除買回費用、手續費、掛號郵費、匯費及其他必要之費用。受益人之買</p>	<p>六、除本契約另有規定外，經理公司應自受益人提出買回受益憑證之請求到達之次一營業日起五個營業日內，指示基金保管機構以受益人為受款人之記名劃線禁止背書轉讓票據或匯款方式給付買回價金，並得於給付買回價金中扣除買回費用、買回收件手續費、掛號郵費、匯費及其他必要之費用。</p>	<p>配合實務修訂。</p>

國泰四年到期成熟市場投資等級債券證券投資信託基金(本基金有一定比重得投資於非投資等級之高風險債券且配息來源可能為本金)證券投資信託契約	開放式債券型基金證券投資信託契約範本(110年9月9日金管證投字第1100350763號函)	說明
回價金按所申請買回之受益權單位計價幣別給付之。		
五、受益人請求買回一部受益憑證者，經理公司亦應依前項規定之期限指示基金保管機構給付買回價金。	七、受益人請求買回一部受益憑證者，經理公司除應依前項規定之期限指示基金保管機構給付買回價金外，並應於受益人提出買回受益憑證之請求到達之次一營業日起七個營業日內，辦理受益憑證之換發。	本基金受益憑證採無實體發行。
七、經理公司除有本契約第十八條第一項及第十九條第一項所規定之情形外，對受益憑證買回價金給付之指示不得遲延，如有遲延給付之情事，應對受益人負損害賠償責任。	九、經理公司除有本契約第十八條第一項及第十九條第一項所規定之情形外，對受益憑證買回價金給付之指示不得遲延，如有遲延之情事，應對受益人負損害賠償責任。	文字修飾。
第十八條 鉅額受益憑證之買回	第十八條 鉅額受益憑證之買回	
一、任一營業日之各類型受益權單位買回價金總額扣除當日申購受益憑證發行價額之餘額，超過本基金流動資產總額時，經理公司得報經金管會核准後暫停計算買回價格，並延緩給付買回價金。	一、任一營業日之受益權單位買回價金總額扣除當日申購受益憑證發行價額之餘額，超過本基金流動資產總額及本契約第十七條第四項第四款所定之借款比例時，經理公司得報經金管會核准後暫停計算買回價格，並延緩給付買回價金。	本基金不辦理短期借款。
二、前項情形，經理公司應以合理方式儘速處分本基金資產，以籌措足夠流動資產以支付買回價金。經理公司應於本基金有足夠流動資產支付全部買回價金之次一計算日，依該計算日各類型每受益權單位淨資產價值恢復計算買回價格，並自該計算日起八個營業日內，指示基金保管機構給付買回價金。經理公司就恢復計算本基金每受益權單位買回價格，應向金管會報備之。停止計算買回價格期間申請買回者，以恢復計算買回價格日之價格為其買回之價格。	二、前項情形，經理公司應以合理方式儘速處分本基金資產，以籌措足夠流動資產以支付買回價金。經理公司應於本基金有足夠流動資產支付全部買回價金之次一計算日，依該計算日之每受益權單位淨資產價值恢復計算買回價格，並自該計算日起五個營業日內，給付買回價金。經理公司就恢復計算本基金每受益權單位買回價格，應向金管會報備之。停止計算買回價格期間申請買回者，以恢復計算買回價格日之價格為其買回之價格。	配合本基金各類型受益權單位及實務修訂。
三、受益人申請買回有本條第一項及第十九條第一項規定之情形時，得於暫停計算買回價格公告日(含公告日)起，向原申請買回之機構或經理公司撤銷買回之申請，該撤銷買回之申請除因不可抗力情形外，應於恢復計算買回價格日前(含恢復計算買回價格日)之營業時間內到達原申請買回機構或經理公司，其原買回之請求方失其效力，且不得對該撤銷買回之行為，再予撤銷。	三、受益人申請買回有本條第一項及第十九條第一項規定之情形時，得於暫停計算買回價格公告日(含公告日)起，向原申請買回之機構或經理公司撤銷買回之申請，該撤銷買回之申請除因不可抗力情形外，應於恢復計算買回價格日前(含恢復計算買回價格日)之營業時間內到達原申請買回機構或經理公司，其原買回之請求方失其效力，且不得對該撤銷買回之行為，再予撤銷。經理公司應於撤銷買回申請文件到達之次一營業日起七個營業日內交付因撤銷買回而換發之受益憑證。	本基金受益憑證採無實體發行。
四、本條規定之暫停及恢復計算買回價格，應依本契約第三十二條規定之方式公告之。	四、本條規定之暫停及恢復計算買回價格，應依本契約第三十一條規定之方式公告之。	配合新增第25條，其後條次依序調整。
第十九條 買回價格之暫停計算及買回價金之延緩給付	第十九條 買回價格之暫停計算及買回價金之延緩給付	

<p>國泰四年到期成熟市場投資等級債券證券投資信託基金(本基金有一定比重得投資於非投資等級之高風險債券且配息來源可能為本金)證券投資信託契約</p>	<p>開放式債券型基金證券投資信託契約範本(110年9月9日金管證投字第1100350763號函)</p>	<p>說明</p>
<p>一、經理公司因金管會之命令或有下列情事之一，並經金管會核准者，經理公司得暫停計算本基金部分或全部類型受益權單位之買回價格，並延緩給付買回價金： (一)證券交易所、店頭市場或外匯市場非因例假日而停止交易；</p>	<p>一、經理公司因金管會之命令或有下列情事之一，並經金管會核准者，經理公司得暫停計算買回價格，並延緩給付買回價金： (一)證券交易所、證券櫃檯買賣中心或外匯市場非因例假日而停止交易；</p>	<p>配合本基金各類型受益權單位修訂。  配合第1條第23項定義修訂。</p>
<p>二、前項所定暫停計算本基金部分或全部類型受益權單位買回價格之情事消滅後之次一營業日，經理公司應即恢復計算該類型受益權單位之買回價格，並依恢復計算日每受益權單位淨資產價值計算之，並自該計算日起八個營業日內，指示基金保管機構給付買回價金。經理公司就恢復計算本基金各類型每受益權單位買回價格，應向金管會報備之。</p>	<p>二、前項所定暫停計算本基金買回價格之情事消滅後之次一營業日，經理公司應即恢復計算本基金之買回價格，並依恢復計算日每受益權單位淨資產價值計算之，並自該計算日起五個營業日內給付買回價金。經理公司就恢復計算本基金每受益權單位買回價格，應向金管會報備之。</p>	<p>配合本基金各類型受益權單位及實務修訂。</p>
<p>三、本條規定之暫停及恢復買回價格之計算，應依本契約第三十二條規定之方式公告之。</p>	<p>三、本條規定之暫停及恢復買回價格之計算，應依本契約第三十一條規定之方式公告之。</p>	<p>配合新增第25條，其後條次依序調整。</p>
<p>第二十條 本基金淨資產價值之計算</p>	<p>第二十條 本基金淨資產價值之計算</p>	
<p>一、經理公司應每營業日計算本基金之淨資產價值，並依下列原則計算之： (一)以基準貨幣計算本基金資產總額，減除適用所有類型並且費率相同之相關費用後，得出以基準貨幣呈現之本基金初步總資產價值。 (二)依各類型受益權單位之資產佔本基金資產總額之比例，計算以基準貨幣呈現之各類型受益權單位初步總資產價值。 (三)加減專屬各類型受益權單位之損益後，得出以基準貨幣呈現之各類型淨資產價值。 (四)前款各類型受益權單位淨資產價值加總即為本基金以基準貨幣呈現之淨資產價值。 (五)第(三)款各類型受益權單位淨資產價值按本契約第三十一條第二項規定匯率換算即得出以計價貨幣呈現之各類型受益權單位淨資產價值。</p>	<p>一、經理公司應每營業日計算本基金之淨資產價值。</p>	<p>明訂本基金淨資產價值之計算原則。</p>
<p>二、本基金包含不同計價貨幣之受益權單位，每營業日淨資產價值計算及不同計價貨幣受益權單位淨值換算，均以基準貨幣與各計價貨幣轉換進行，故存在匯率換算風險。 (以下項目依序調整)</p>	<p>新增</p>	<p>明訂本基金存在匯率換算風險。</p>
<p>四、本基金淨資產價值之計算及計算錯誤之處理</p>	<p>三、本基金淨資產價值之計算及計算錯誤之處理</p>	<p>配合實務及本</p>

<p>國泰四年到期成熟市場投資等級債券證券投資信託基金(本基金有一定比重得投資於非投資等級之高風險債券且配息來源可能為本金)證券投資信託契約</p>	<p>開放式債券型基金證券投資信託契約範本(110年9月9日金管證投字第1100350763號函)</p>	<p>說明</p>
<p>方式，應依同業公會所擬定，金管會核定之「證券投資信託基金資產價值之計算標準」及「證券投資信託基金淨資產價值計算之可容忍偏差率標準及處理作業辦法」辦理之，但本基金持有問題公司債時，關於問題公司債之資產計算，依「問題公司債處理規則」辦理之。該等計算標準、作業辦法及處理規則並應於公開說明書揭露。本基金投資之外國有價證券，因時差問題，故本基金淨資產價值須於次一營業日計算之（計算日），經理公司並應依照下列規定計算本基金之淨資產價值：</p> <p>（一）中華民國之資產：應依「證券投資信託基金資產價值之計算標準」辦理。</p> <p>（二）國外債券：</p> <p>1、中國大陸地區(不含港、澳)交易之債券以計算日中華民國時間上午八時三十分依序由萬得資訊(Wind)、中債估值、彭博資訊(Bloomberg)所取得之最近價格、成交價、買價或中價加計至計算日前一營業日止應收之利息為準；非中國大陸地區交易之債券以計算日中華民國時間上午八時三十分依序由彭博資訊(Bloomberg)、其他獨立專業機構所取得之最近價格、成交價、買價或中價加計至計算日前一營業日止應收之利息為準。</p> <p>2、持有暫停交易、久無報價與成交資訊或市場價格無法反映公平價格者，以經理公司洽商其他獨立專業機構或經理公司評價委員會提供之公平價格為準。</p> <p>（三）國外基金受益憑證、基金股份或投資單位：</p> <p>1、證券交易所或店頭市場交易者：以計算日中華民國時間上午八時三十分彭博資訊(Bloomberg)所示之最近收盤價格為準。持有暫停交易者，以基金經理公司洽商其他獨立專業機構提供之公平價格為準。</p> <p>2、非證券交易所或非店頭市場交易者：以計算日中華民國時間下午四時前取得各基金經理公司之單位或股份之淨值為準。計算日無法取</p>	<p>方式，應依同業公會所擬定，金管會核定之「證券投資信託基金資產價值之計算標準」及「證券投資信託基金淨資產價值計算之可容忍偏差率標準及處理作業辦法」辦理之，但本基金持有問題公司債時，關於問題公司債之資產計算，依附件「問題公司債處理規則」辦理之。該計算標準及作業辦法並應於公開說明書揭露。</p>	<p>基金投資範圍修訂。</p>

<p>國泰四年到期成熟市場投資等級債券證券投資信託基金(本基金有一定比重得投資於非投資等級之高風險債券且配息來源可能為本金)證券投資信託契約</p>	<p>開放式債券型基金證券投資信託契約範本(110年9月9日金管證投字第1100350763號函)</p>	<p>說明</p>
<p>得淨值者，以彭博資訊(Bloomberg)所示之淨值代之，如仍無淨值者，則以最近淨值代之。持有暫停交易者，如暫停期間仍能取得通知或公告淨值，以通知或公告之淨值計算；如暫停期間無通知或公告淨值者，則以暫停交易前一營業日淨值計算。</p> <p>(四) 國外證券相關商品：</p> <p>1、證券交易所交易者，以計算日中華民國時間上午八點三十分彭博資訊(Bloomberg)所示之最近收盤價格為準；非證券交易所交易者，以計算日中華民國時間上午八點三十分彭博資訊(Bloomberg)所示或交易對手所提供之最近價格為準。</p> <p>2、期貨：依期貨契約所定之標的種類所屬之期貨交易市場於計算日中華民國時間上午八點三十分彭博資訊(Bloomberg)所示之最近結算價格為準，以計算契約利得或損失。</p> <p>(五) 匯率兌換：依本契約第三十一條第二項規定辦理。</p>		
<p>第二十一條 每受益權單位淨資產價值之計算及公告</p>	<p>第二十一條 每受益權單位淨資產價值之計算及公告</p>	
<p>一、每受益權單位之淨資產價值，應按各類型受益權單位分別計算及公告。</p> <p>(以下項目依序調整)</p>	<p>新增</p>	<p>明訂本基金各類型受益權單位淨資產價值應分別計算及公告。</p>
<p>二、各類型每受益權單位之淨資產價值，以計算日該類型受益權單位淨資產價值，除以該類型已發行在外受益權單位總數，以四捨五入方式計算至各計價幣別「元」以下小數第四位，惟本基金到期日之淨資產價值計算不受前述小數點位數限制。</p>	<p>一、每受益權單位之淨資產價值，以計算日之本基金淨資產價值，除以已發行在外受益權單位總數，以四捨五入方式計算至新臺幣元以下小數第四位。</p>	<p>明訂本基金各類型受益權單位每受益權單位淨值之計算方式。</p>
<p>三、經理公司應於每營業日公告前一營業日本基金各類型每受益權單位之淨資產價值。</p>	<p>二、經理公司應於每營業日公告前一營業日本基金每受益權單位之淨資產價值。</p>	<p>配合本基金各類型受益權單位修訂。</p>
<p>四、部分類型受益權單位之淨資產價值為零者，經理公司即不再計算或公告該類型每受益權單位淨資產價值。</p>	<p>新增</p>	<p>明訂部分類型受益權單位淨資產價值為零時，經理公司實務作業。</p>

<p>國泰四年到期成熟市場投資等級債券證券投資信託基金(本基金有一定比重得投資於非投資等級之高風險債券且配息來源可能為本金)證券投資信託契約</p>	<p>開放式債券型基金證券投資信託契約範本(110年9月9日金管證投字第1100350763號函)</p>	<p>說明</p>
<p>第二十二條 經理公司之更換</p>	<p>第二十二條 經理公司之更換</p>	
<p>一、有下列情事之一者，經金管會核准後，<u>承受、移轉或更換</u>經理公司：</p> <p>(四)經理公司因<u>解散、破產、停業、歇業、撤銷或廢止許可</u>等事由，致不能繼續從事基金有關業務者，經理公司應<u>洽由其他證券投資信託事業承受其基金有關業務，並經金管會核准；經理公司不能依前述規定辦理者，由金管會指定其他證券投資信託事業承受；受指定之證券投資信託事業，除有正當理由，報經金管會核准者外，不得拒絕。</u></p>	<p>一、有下列情事之一者，經金管會核准後，<u>更換</u>經理公司：</p> <p>(四)經理公司有<u>解散、停業、歇業、撤銷或廢止許可</u>等事由，不能繼續<u>擔任本基金經理公司之職務者。</u></p>	<p>配合證券投資信託及顧問法第96條修訂。 配合本契約第12條第17項及證券投資信託及顧問法第96條修訂。</p>
<p>四、經理公司之<u>承受、移轉或更換</u>，應由承受之經理公司公告之。</p>	<p>四、經理公司之<u>更換</u>，應由承受之經理公司公告之。</p>	<p>配合證券投資信託及顧問法第96條修訂。</p>
<p>第二十三條 基金保管機構之更換</p>	<p>第二十三條 基金保管機構之更換</p>	
<p>一、有下列情事之一者，經金管會核准後，<u>承受、移轉或更換</u>基金保管機構：</p> <p>(五)基金保管機構因<u>解散、破產、停業、歇業、撤銷或廢止許可</u>等事由，致不能繼續從事基金保管業務者，經理公司應<u>洽由其他基金保管機構承受其基金保管業務，並經金管會核准；經理公司不能依前述規定辦理者，由金管會指定其他基金保管機構承受；受指定之基金保管機構，除有正當理由，報經金管會核准者，不得拒絕；</u></p>	<p>一、有下列情事之一者，經金管會核准後，<u>更換</u>基金保管機構：</p> <p>(五)基金保管機構有<u>解散、停業、歇業、撤銷或廢止許可</u>等事由，不能繼續<u>擔任本基金基金保管機構職務者；</u></p>	<p>配合基金管理辦法第63條修訂。 配合本契約第12條第18項及基金管理辦法第63條修訂。</p>
<p>四、基金保管機構之<u>承受、移轉或更換</u>，應由經理公司公告之。</p>	<p>四、基金保管機構之<u>更換</u>，應由經理公司公告之。</p>	<p>配合基金管理辦法第63條修訂。</p>
<p>第二十四條 本契約之終止及本基金之不再存續</p>	<p>第二十四條 本契約之終止及本基金之不再存續</p>	
<p>一、<u>存續期間屆滿前</u>有下列情事之一者，經金管會核准後，本契約終止：</p> <p>(二)經理公司因<u>解散、破產、停業、歇業、撤銷或廢止許可</u>等事由，或因經理本基金顯然不善，依金管會之命令更換，不能繼續擔任本基金經理公司職務，而無其他適當之經理公司承受其原有權利及義務者；</p> <p>(三)基金保管機構因<u>解散、破產、停業、歇業、撤銷或廢止許可</u>等事由，或因保管</p>	<p>一、有下列情事之一者，經金管會核准後，本契約終止：</p> <p>(二)經理公司因<u>解散、停業、歇業、撤銷或廢止許可</u>等事由，或因經理本基金顯然不善，依金管會之命令更換，不能繼續擔任本基金經理公司職務，而無其他適當之經理公司承受其原有權利及義務者；</p> <p>(三)基金保管機構因<u>解散、停業、歇業、撤銷或廢止許可</u>等事由，或因保管本</p>	<p>本基金信託契約約定有存續期限。 配合本契約第12條第17項修訂。 配合本契約第12條第18項定</p>

<p>國泰四年到期成熟市場投資等級債券證券投資信託基金(本基金有一定比重得投資於非投資等級之高風險債券且配息來源可能為本金)證券投資信託契約</p>	<p>開放式債券型基金證券投資信託契約範本(110年9月9日金管證投字第1100350763號函)</p>	<p>說明</p>
<p>本基金顯然不善，依金管會之命令更換，不能繼續擔任本基金基金保管機構職務，而無其他適當之基金保管機構承受其原有權利及義務者；</p> <p>(五) 本基金各類型受益權單位合計淨資產價值最近三十個營業日平均值低於等值新臺幣貳億元時，經理公司應即通知全體受益人、基金保管機構及金管會終止本契約者；</p>	<p>基金顯然不善，依金管會之命令更換，不能繼續擔任本基金基金保管機構職務，而無其他適當之基金保管機構承受其原有權利及義務者；</p> <p>(五) 本基金淨資產價值最近三十個營業日平均值低於新臺幣貳億元時，經理公司應即通知全體受益人、基金保管機構及金管會終止本契約者；</p>	<p>義修訂。</p> <p>配合本基金各類型受益權單位修訂。</p>
<p>第二十五條 本契約到期之處理程序</p>	<p>新增</p>	<p>配合本基金信託契約訂有存續期限增訂，其後條次依序調整。</p>
<p>一、<u>本基金之到期買回價金係以到期日各類型每受益權單位之淨資產價值計算之。經理公司並得於給付到期買回價金中扣除掛號郵費、匯費及其他必要之費用。受益人之到期買回價金按所申請買回受益權單位之計價貨幣支付。</u></p>	<p>新增</p>	
<p>二、<u>本契約存續期間屆滿時，經理公司應通知受益人到期日之淨資產價值，並指示基金保管機構於十個營業日內將款項交付予受益人，不適用本契約第二十六條之處理程序。</u></p>	<p>新增</p>	
<p>第二十六條 本基金之清算</p>	<p>第二十五條 本基金之清算</p>	
<p>一、<u>本契約提前終止時，清算人應向金管會申請清算。在清算本基金之必要範圍內，本契約於終止後視為有效。</u></p>	<p>一、<u>本契約終止後，清算人應向金管會申請清算。在清算本基金之必要範圍內，本契約於終止後視為有效。</u></p>	<p>配合實務作業修訂。</p>
<p>三、<u>本契約因基金保管機構有第二十四條第一項第(三)款或第(四)款之情事終止者，得由清算人選任其他適當之基金保管機構報經金管會核准後，擔任清算時期原基金保管機構之職務。</u></p>	<p>三、<u>基金保管機構因本契約第二十四條第一項第(三)款或第(四)款之事由終止本契約者，得由清算人選任其他適當之基金保管機構報經金管會核准後，擔任清算時期原基金保管機構之職務。</u></p>	<p>文字修飾。</p>
<p>七、<u>清算人應儘速以適當價格處分本基金資產，清償本基金之債務，並將清算後之餘額，指示基金保管機構依各類型受益權單位數之比例分派予各受益人。清算餘額分配前，清算人應將前項清算及分配之方式向金管會申報及公告，並通知受益人，其內容包括清算餘額總金額、本基金各類型受益權單位總數、各類型每受益權單位可受分配之比例、清算餘額之給付方式及預定分配日期。清算程序終結後二個月內，清算人應將處理結果向金管會報備並通知受益人。</u></p>	<p>七、<u>清算人應儘速以適當價格處分本基金資產，清償本基金之債務，並將清算後之餘額，指示基金保管機構依受益權單位數之比例分派予各受益人。清算餘額分配前，清算人應將前項清算及分配之方式向金管會申報及公告，並通知受益人，其內容包括清算餘額總金額、本基金受益權單位總數、每受益權單位可受分配之比例、清算餘額之給付方式及預定分配日期。清算程序終結後二個月內，清算人應將處理結果向金管會報備並通知受益人。</u></p>	<p>配合本基金各類型受益權單位修訂。</p>

國泰四年到期成熟市場投資等級債券證券投資信託基金(本基金有一定比重得投資於非投資等級之高風險債券且配息來源可能為本金)證券投資信託契約	開放式債券型基金證券投資信託契約範本(110年9月9日金管證投字第1100350763號函)	說明
八、本基金清算及分派剩餘財產之通知，應依本契約第三十二條規定，分別通知受益人。	八、本基金清算及分派剩餘財產之通知，應依本契約第三十一條規定，分別通知受益人。	配合新增第 25 條，其後條次依序調整。
第二十七條 時效	第二十六條 時效	
一、 <u>B 類型受益權單位</u> 受益人之收益分配請求權自發放日起，五年間不行使而消滅，該時效消滅之收益併入各該類型受益權單位之資產。	一、受益人之收益分配請求權自發放日起，五年間不行使而消滅，該時效消滅之收益併入本基金。	明訂 B 類型受益權單位之收益分配請求權時效。
二、受益人之買回價金給付請求權，自買回價金給付期限屆滿日起，十五年間不行使而消滅；本基金存續期間到期時，受益人之價金給付請求權，自基金保管機構應給付價金之日起，十五年間不行使而消滅。	二、受益人之買回價金給付請求權，自買回價金給付期限屆滿日起，十五年間不行使而消滅。	配合本基金信託契約訂有存續期限修訂。
第二十九條 受益人會議	第二十八條 受益人會議	
二、受益人自行召開受益人會議，係指繼續持有受益憑證一年以上，且其所表彰受益權單位數占提出當時本基金已發行在外受益權單位總數百分之三以上之受益人。但如決議事項係專屬於特定類型受益權單位之事項者，前述之受益人，係指繼續持有該類型受益憑證一年以上，且其所表彰該類型受益權單位數占提出當時本基金已發行在外該類型受益權單位總數百分之三以上之受益人。	二、受益人自行召開受益人會議，係指繼續持有受益憑證一年以上，且其所表彰受益權單位數占提出當時本基金已發行在外受益權單位總數百分之三以上之受益人。	增訂特定類型受益權單位之受益人，自行召開受益人會議之受益人定義。
五、受益人會議之決議，應經持有代表已發行受益憑證受益權單位總數二分之一以上受益人出席，並經出席受益人之表決權總數二分之一以上同意行之。但如決議事項係專屬於該特定類型受益權單位之事項者，則受益人會議應僅該類型受益權單位之受益人有權出席並行使表決權，且受益人會議之決議，應經持有代表已發行該類型受益權單位總數二分之一以上受益人出席，並經出席受益人之表決權總數二分之一以上同意行之。下列事項不得於受益人會議以臨時動議方式提出： (二) 終止本契約；	五、受益人會議之決議，應經持有代表已發行受益憑證受益權單位總數二分之一以上受益人出席，並經出席受益人之表決權總數二分之一以上同意行之。下列事項不得於受益人會議以臨時動議方式提出： (二) 終止本契約。	增訂特定類型受益權單位之決議事項表決權計算。  標點符號修正。
第三十條 會計	第二十九條 會計	
一、本基金彙整登載所有類型受益權單位數據之帳務，以基準貨幣為記帳單位。 (以下項目依序調整)	新增。	明訂本基金以基準貨幣為記帳單位。
第三十一條 幣制	第三十條 幣制	
一、本基金彙整登載所有類型受益權單位數據之簿冊文件、收入、支出、基金資產總值之計算及本基金財務報表之編列，均應以基準貨幣元為單位，不滿一元者四捨五入。但本契約第二十一條第二項規定之本基金各類型	本基金之一切簿冊文件、收入、支出、基金資產總值之計算及本基金財務報表之編列，均應以新臺幣元為單位，不滿一元者四捨五入。但本契約第二十一條第一項規定之每受益權單位淨資產價值，不在此限。	條次調整並配合實務修訂。



<p>國泰四年到期成熟市場投資等級債券證券投資信託基金(本基金有一定比重得投資於非投資等級之高風險債券且配息來源可能為本金)證券投資信託契約</p>	<p>開放式債券型基金證券投資信託契約範本(110年9月9日金管證投字第1100350763號函)</p>	<p>說明</p>
<p>每受益權單位淨資產價值，不在此限。另為表彰包括但不限於各類型之淨資產、每受益權單位淨資產價值等必要之文件、記錄，得以各類型計價幣別表示。</p>		
<p>二、本基金非基準貨幣計價資產與基準貨幣之匯率換算，先按計算日前一營業日彭博資訊(Bloomberg)所示各非基準貨幣(美元除外)對美元之收盤匯率將其換算為美元，再按計算日前一營業日中華民國外匯交易市場所示美元對基準貨幣之收盤匯率換算為基準貨幣。如計算日當日無法取得彭博資訊所提供之前一營業日收盤匯率時，以路孚特(Refinitiv)所提供之資訊代之。如計算日無前一營業日之收盤匯率或無法取得者，則以最近之收盤匯率為準。但基金保管機構、國外受託保管機構與其他指定交易銀行間之匯款，其匯率以實際匯款時之匯率為準。</p>	<p>新增</p>	<p>配合本基金投資範圍，訂定匯率資訊取得來源及其計算方式。</p>
<p>第三十二條 通知及公告</p>	<p>第三十一條 通知及公告</p>	
<p>一、經理公司或基金保管機構應通知受益人之事項如下，但專屬於各類型受益權單位之事項，得僅通知該類型受益權單位受益人：</p> <p>(二) 本基金收益分配之事項(僅須通知 B 類型受益權單位之受益人)。</p>	<p>一、經理公司或基金保管機構應通知受益人之事項如下：</p> <p>(二) 本基金收益分配之事項。</p>	<p>明訂專屬於各類型受益權單位之事項，得僅通知該類型受益權單位受益人。</p> <p>明訂收益分配相關事項僅須通知 B 類型受益權單位之受益人。</p>
<p>二、經理公司或基金保管機構應公告之事項如下：</p> <p>(二) 每營業日公告前一營業日本基金各類型每受益權單位之淨資產價值。</p> <p>(八) 發生本契約第十四條第一項第(六)款所訂之特殊情形而不受同條項第(四)款原訂投資比例限制之情事，及特殊情形結束後。</p>	<p>二、經理公司或基金保管機構應公告之事項如下：</p> <p>(二) 每營業日公告前一營業日本基金每受益權單位之淨資產價值。</p> <p>(八) 發生本契約第十四條第一項第二款所訂之特殊情形而不受同條項第一款原訂投資比例限制之情事，及特殊情形結束後。</p>	<p>配合本基金各類型受益權單位修訂。</p> <p>款次調整。</p>
<p>三、對受益人之通知或公告，除金管會、證券交易市場或其他有關法令另有規定外，應依下列方式為之：</p> <p>(一) 通知：依受益人名簿記載之通訊地址郵寄之；其指定有代表人者通知代表人，但經受益人同意者，得以傳真或電子方式為之。受益人或其代表人通訊方式變更時，受益人或其代表人應即向經理公</p>	<p>三、對受益人之通知或公告，應依下列方式為之：</p> <p>(一) 通知：依受益人名簿記載之通訊地址郵寄之；其指定有代表人者通知代表人，但經受益人同意者，得以傳真或電子方式為之。</p>	<p>配合實務修訂。</p>

<p>國泰四年到期成熟市場投資等級債券證券投資信託基金(本基金有一定比重得投資於非投資等級之高風險債券且配息來源可能為本金)證券投資信託契約</p>	<p>開放式債券型基金證券投資信託契約範本(110年9月9日金管證投字第1100350763號函)</p>	<p>說明</p>
<p>司或事務代理機構辦理變更登記，否則經理公司或清算人依本契約規定為送達時，視為已依法送達。</p> <p>(二)公告：所有事項均得以刊登於中華民國任一主要新聞報紙、或傳輸於證券交易所公開資訊觀測站、同業公會網站，或其他依金管會所指定之方式公告。但前項第(二)款之公告事項，係每日於經理公司之各營業處所及同業公會網站公告當日所計算前一營業日之各類型每受益權單位淨資產價值；經理公司或基金保管機構所選定的公告方式並應於公開說明書中以顯著方式揭露。</p>	<p>(二)公告：所有事項均得以刊登於中華民國任一主要新聞報紙，或傳輸於證券交易所公開資訊觀測站、同業公會網站，或其他依金管會所指定之方式公告。經理公司或基金保管機構所選定的公告方式並應於公開說明書中以顯著方式揭露。</p>	<p>配合實務修訂，增列但書規定。</p>
<p>四、通知及公告之送達日，依下列規定：</p> <p>(一)依前項第(一)款方式通知者，除郵寄方式以發信日之次日為送達日，應以傳送日為送達日。</p> <p>(二)依前項第(二)款方式公告者，以首次刊登日或資料傳輸日為送達日。</p> <p>(三)同時以第(一)、(二)款所示方式送達者，以最後發生者為送達日。</p>	<p>四、通知及公告之送達日，依下列規定：</p> <p>(一)依前項第一款方式通知者，除郵寄方式以發信日之次日為送達日，應以傳送日為送達日。</p> <p>(二)依前項第二款方式公告者，以首次刊登日或資料傳輸日為送達日。</p> <p>(三)同時以第一、二款所示方式送達者，以最後發生者為送達日。</p>	<p>標點符號修正。</p>
<p>六、本條第二項第(三)、(四)款規定應公布之內容，如因有關法令或相關規定修正者，從其規定。</p>	<p>新增</p>	<p>配合法規修正之可能，增列彈性條款。</p>
<p>第三十三條 準據法</p>	<p>第三十二條 準據法</p>	
<p>四、關於本基金投資國外有價證券之交易程序及國外資產之保管、登記相關事宜，應依投資所在國或地區法令之規定。</p>	<p>新增</p>	<p>配合實務修訂。</p>
<p>第三十五條 本契約之修正</p>	<p>第三十四條 本契約之修正</p>	
<p>本契約之修正應經經理公司及基金保管機構之同意，受益人會議為同意之決議，並經金管會之核准。但修正事項對受益人之權益無重大影響者，得不經受益人會議決議，但仍應經經理公司、基金保管機構同意，並經金管會之核准。</p>	<p>本契約及其附件之修正應經經理公司及基金保管機構之同意，受益人會議為同意之決議，並經金管會之核准。但修正事項對受益人之權益無重大影響者，得不經受益人會議決議，但仍應經經理公司、基金保管機構同意，並經金管會之核准。</p>	<p>本契約無相關附件。</p>
<p>刪除(以下條次依序調整)</p>	<p>第三十五條 附件</p>	
	<p>本契約之附件一「問題公司債處理規則」為本契約之一部分，與本契約之規定有同一之效力。</p>	<p>「問題公司債處理規則」已由金管會核定，並由投信投顧公會發佈，故不列為本契約附件。</p>
<p>第三十六條 生效日</p>	<p>第三十六條 生效日</p>	
<p>一、本契約自金管會核准或申報生效之日起生效。</p>	<p>一、本契約自金管會核准或生效之日起生效。</p>	<p>配合實務修訂。</p>
<p>(除上述差異外，餘均與開放式債券型基金證券投資信託契約範本相符)</p>		

## 基金投資國外地區者應刊印事項

### 美國

- 投資地區經濟環境簡要說明

- 經濟發展及各主要產業概況

- 最近三年經濟成長率、通貨膨脹率及失業率狀況

	2020	2021	2022
經濟成長率(%)	-2.8	5.9	2.1
通貨膨脹率(%)	1.2	4.7	8.0
失業率(%)	8.1	5.4	3.6

資料來源：Bloomberg

美國是世界最大貿易國，世界第二大出口國，世界最大進口國。美國經濟是混合經濟體：大多數微觀經濟決策由公司或私人企業做出；政府則以法律法規、財稅政策、貨幣政策等方式對經濟進行干預或宏觀調控，並在基礎研究和教育、公共衛生、社會安全保障、儲蓄保險等領域提供一部分資助或服務。此外，美國是世界第二大工業國，工業種類多元且生產技術先進。傳統工業部門有鋼鐵、汽車、化工、石油、飛機、機械、造船、電力、採礦、冶金、印刷、紡織、製藥、食品、軍火等。其中鋼鐵的產量佔世界的 1/10 以上；汽車產量和發電量均佔世界的 1/5 以上。新興工業部門有電子電器、光電、雷射、精密機械、宇航、核能、新能源、機器人、新型材料、生物製藥、高速鐵路系統、尖端武器等，其中電子電器、光電、宇航、核能、生物製藥及尖端武器等工業居世界領先水平。貿易活動方面，美國前五大貿易夥伴分別為中國、墨西哥、加拿大、日本和德國。2020 年新冠肺炎疫情爆發，重挫美國經濟與金融市場，直到 2021 年中期，美國國內疫苗接種率提升，政府大規模補助措施及美國聯準會之寬鬆貨幣政策推動，才有效協助穩定整體經濟與產業。

- 產業概況

- 資訊科技產業—美國是全球半導體產業最重要的研發中心，美國半導體產業占全球市場超過 50%，是全球半導體最大供應國，居全球半導體製造和設計的領導地位。預計到 2024 年的 5 年中，重大產品創新和出口成長將持續支撐半導體行業；此外，對智慧電網、自動駕駛汽車和區塊鏈技術等工業產品的更大需求，也將有效刺激半導營收增加。2022 年美中半導體競賽加劇，美國再度擴大晶片禁令凡是使用美國科技應用於人工智慧 ( AI )、高效率電腦 ( HPC ) 與超級電腦的晶片，必須先獲得出口許可，才能銷往大陸，衝擊全球半導體產業。
- 軟體產業—美國是全球高科技公司最多的國家，有最多超大型電腦公司和網購、社交媒體公司，也雲集許多小型初創科技公司，由於美國國內經濟持續復甦，消費性電子產品終端應用需求增加，雲端服務和物聯網融合的智慧行動功能產品不斷上市，加上新電腦軟體加速開發，整體美國電腦軟體產業將持續擴大和成長，進一步推動全球電腦軟體產業。
- 能源產業—美國頁岩油產量持續成長，為世界最大的石油出口國之一。美國原油公司可

分為三類，第一類大型綜合原油公司，最知名幾家包括埃克森美孚及雪佛龍，不僅經營原油的探勘與生產，同時也從事下游營運，例如煉油；第二類為原油服務公司包括兩個次產業：鑽井業者與多元的服務公司，第三類則為獨立原油公司，只做探勘和生產原油與天然氣的業務。

- 農產品—美國農業的發展最早是為了滿足國內民眾的需求，由於產量夠多，之後便迅速發展成穀物與穀物飼料的主要出口國，例如，愛荷華州和印第安納州的玉米、堪薩斯州的小麥等，其他包括加州與佛羅里達州的高價水果、蔬菜與酒類，以及南部平原地區的棉花與菸草等，均已發展成美國主要的出口農產品。

○ 外匯管理及資金匯出入規定

對於資金的匯入及匯出並無實施任何外匯管制，任何資金均可匯入匯出。

● 證券市場簡要說明

○ 最近兩年發行及交易市場概況

證券市場名稱	股票發行情形				債券發行情形(US\$ bn)			
	上市公司家數		股票總市值(US\$ bn)		美國公債		公司債	
	2021	2022	2021	2022	2021	2022	2021	2022
紐約證券交易所	2496	2405	23991.46	24060.39	5139	3827	1961	1354

資料來源：World Federation of Exchange、SIFMA

證券市場名稱	股價指數		證券類別交易金額			
			股票(US\$bn)		債券(平均日成交量，US\$bn)	
	2021	2022	2021	2022	2021	2022
紐約證券交易所	36,338	33,147	29,096	30,049	955.2	913.2

資料來源：World Federation of Exchange、SIFMA

○ 最近兩年市場之週轉率及本益比

證券市場名稱	週轉率		本益比	
	2021	2022	2021	2022
紐約證券交易所	113.00%	125.04%	19.79	18.53
美國店頭市場	126.53%	143.06%	42.14	28.03

資料來源：World Federation of Exchange & Bloomberg

○ 市場資訊揭露效率之說明

公司內部或一般營運之變動、更換重要職員與董事、處分財產、減資、增資、合併等有關權利與義務之事項，應適時提出報告。

○ 證券之交易方式

交易所名稱	NYSE Euronext (US)
證券交易種類	股票、公債、公司債、認購權證、共同基金
主要股價指數名稱	道瓊工業指數
交易時間	週一~五: 夏令 9:30~16:00；冬令 10:30~17:00

交割時間	成交日後第二個營業日
交易所名稱	美國店頭市場
證券交易種類	股票
主要股價指數名稱	Nasdaq 綜合指數
交易時間	週一~五: 夏令 9:30~16:00 ; 冬令 10:30~17:00
交割時間	成交日後第二個營業日

## 證券資信託基金資產價值之計算標準

110年9月1日金管會金管證投字第1100363392號函核准修訂第五條第九、十項

- 一、本計算標準依證券投資信託及顧問法第二十八條第二項規定訂定。
- 二、貨幣市場基金及類貨幣市場基金資產價值之計算方式：以買進成本加計至計算日止之應計利息及折溢價攤銷為準；有 call 權及 put 權之債券，以該債券之到期日 ( Maturity ) 作為折溢價之攤銷年期。類貨幣市場基金於轉型基準日以前所購入之資產，則以轉型基準日之帳列金額為買進成本。另，類貨幣市場基金購入債券所支付之交割款項中，賣方依其持有債券期間按票面金額及利率計算之應計利息扣繳稅款，按該債券剩餘到期日 ( Maturity ) 攤銷之。
- 三、指數型基金及指數股票型基金之基金資產價值計算，依證券投資信託契約辦理。
- 四、ETF 連結基金資產價值之計算方式：所單一連結之 ETF 主基金，以計算日該 ETF 主基金單位淨資產價值為準。
- 五、其他證券投資信託基金資產之價值，依下列規定計算之：
  - (一) 股票：
    1. 上市者，以計算日集中交易市場之收盤價格為準；上櫃者，以計算日財團法人中華民國證券櫃檯買賣中心(以下簡稱櫃買中心)等價成交系統之收盤價格為準；經金管會核准上市、上櫃契約之興櫃股票，以計算日櫃買中心興櫃股票電腦議價點選系統之加權平均成交價為準；未上市、未上櫃之股票(含未經金管會核准上市、上櫃契約之興櫃股票)及上市、上櫃及興櫃公司之私募股票，以買進成本為準，經金管會核准上市、上櫃契約之興櫃股票，如後撤銷上市、上櫃契約者，則以核准撤銷當日之加權平均成交價計算之，惟有客觀證據顯示投資之價值業已減損，應認列減損損失，但證券投資信託契約另有約定時，從其約定。認購已上市、上櫃及經金管會核准上市、上櫃契約之興櫃之同種類增資或承銷股票，準用上開規定；認購初次上市、上櫃(含不須登錄興櫃之公營事業)之股票，於該股票掛牌交易前，以買進成本為準。
    2. 持有因財務困難而暫停交易股票者，自該股票暫停交易日起，以該股票暫停交易前一營業日之集中交易市場或櫃買中心等價自動成交系統之收盤價與該股票暫停交易前之最近期依法令公告之財務報告所列示之每股淨值比較，如低於每股淨值時，則以該收盤價為計算標準；如高於每股淨值時，則以每一營業日按當時法令規定之最高跌幅計算之該股票價格至淨值為準。上揭計算之價格於該股票發行公司於暫停交易開始日後依法令公告最新之財務報告所列示之每股淨值時，一次調整至最新之財務報告所列示之每股淨值，惟以暫停交易前一營業日收盤價為上限。惟最新財務報告經會計師出具為非標準式核閱報告時，則採最新二期依法令公告財務報告所分別列示之每股淨值之較低者為準。
    3. 暫停交易股票於恢復交易首日之成交量超過該股票暫停交易前一曆月之每一營業日平均成交量，且該首日之收盤價已高於當時法令規定之最高跌幅價格者，則自該日起恢復按上市、上櫃股票之計算標準計算之。
    4. 如該股票恢復交易首日之成交量未達前款標準，或其收盤價仍達最高跌幅者，則俟自該股票之成交量達前款標準且收盤價已高於當時法令規定之最高跌幅價格之日起，始恢復按上

市、上櫃股票之計算標準計算之。在成交量、收盤價未達前款標準前，則自該股票恢復交易前一營業日之計算價格按每一營業日最高漲幅或最高跌幅逐日計算其價格至趨近計算日之收盤價為止。

5. 因財務困難而暫停交易股票若暫停交易期滿而終止交易，則以零價值為計算標準，俟出售該股票時再以售價計算之。
  6. 持有因公司合併而終止上市（櫃）之股票，屬吸收合併者，自消滅公司股票停止買賣之日起，持有之消滅公司股數應依換股比例換算為存續公司股數，於合併基準日（不含）前八個營業日之停止買賣期間依存續公司集中交易市場收盤價格或櫃買中心等價自動成交系統之收盤價格計算之；並於合併基準日起按本項 1 之規定處理。
  7. 持有因公司合併而終止上市（櫃）之股票，屬新設合併者，持有之消滅公司股票於合併基準日（不含）前八個營業日之停止買賣期間，依消滅公司最後交易日集中交易市場收盤價格或櫃買中心等價自動成交系統之收盤價格計算之；新設公司股票上市日，持有之消滅公司股數應依換股比例換算為新設公司股數，於計算日以新設公司集中交易市場收盤價格或櫃買中心等價自動成交系統之收盤價格計算之。
  8. 持有因公司分割減資而終止上市（櫃）之股票，持有之減資原股票於減資新股票開始上市（櫃）買賣日前之停止買賣期間，依減資原股票最後交易日集中交易市場收盤價格或櫃買中心等價自動成交系統之收盤價格計算之；減資原股票之帳列金額，按減資比例或相對公平價值分拆列入減資新股票之帳列成本。減資新股票於上市（櫃）開始買賣日起按本項 1 之規定處理。
  9. 融資買入股票及融券賣出股票：上市者，以計算日集中交易市場之收盤價格為準；上櫃者，以計算日櫃買中心等價自動成交系統之收盤價格為準。
  10. 以上所稱「財務困難」係指股票發行公司發生下列情事：
    - （1）公司未依法令期限辦理財務報告或財務預測之公告申報者。
    - （2）公司因重整經法院裁定其股票禁止轉讓者。
    - （3）公司未依一般公認會計編製報表或會計師之意見為無法表示意見或否定意見者。
    - （4）公司違反上市（櫃）重大訊息章則規定且情節重大，有停止買賣股票之必要者。
    - （5）公司之興建工程有重大延誤或有重大違反特許合約者。
    - （6）公司發生存款不足退票情事且未於規定期限完成補正者。
    - （7）公司無法償還到期債務且未於規定期限與債權人達成協議者。
    - （8）發生其他財務困難情事而被臺灣證券交易所股份有限公司或櫃買中心停止買賣股票者。
- （二）受益憑證：上市（櫃）者，以計算日集中交易市場或櫃買中心之收盤價格為準；未上市（櫃）者，以計算日證券投資信託事業依證券投資信託契約所載公告網站之單位淨資產價值為準。
- （三）台灣存託憑證：上市者，以計算日集中交易市場之收盤價格為準；上櫃者，以計算日櫃買中心等價自動成交系統之收盤價格為準。
- （四）轉換公司債：
1. 上市（櫃）者，以計算日之收盤價格加計至計算日止應收之利息為準；轉換公司債提出申請轉換後，應即改以股票或債券換股權利證書評價，其評價方式準用第（一）款規定。
  2. 持有暫停交易或上市（櫃）轉下市（櫃）者，以該債券最後交易日之收盤價為準，依相關規定按該債券剩餘存續期間攤銷折溢價，並加計至計算日止應收之利息為準，惟如有證據

顯示投資之價值業已減損，應認列減損損失。暫停交易轉換公司債於恢復日起按本款 1 之規定處理。

3. 暫停交易轉換公司債若為「問題公司債處理規則」所稱之問題公司債，則依「問題公司債處理規則」辦理。

(五) 公債：上市者，以計算日之收盤價格加計至計算日止應收之利息為準；上櫃者，優先以計算日櫃買中心等殖成交系統之成交價加權平均殖利率換算之價格加計至計算日止應收之利息為準；當日等殖成交系統未有交易者，則以證券商營業處所議價之成交價加權平均值加計至計算日止應收之利息為準；如以上二者均無成交紀錄且該債券之到期日在一年(含)以上者，則以該公債前一日帳列殖利率與櫃買中心公佈之公債指數殖利率作比較，如落在櫃買中心公佈之台灣公債指數成份所揭露之債券殖利率上下 10 bps (含) 區間內，則以前一日帳列殖利率換算之價格，並加計至計算日止應收之利息為準；如落在櫃買中心公佈之台灣公債指數成份所揭露之債券殖利率上下 10 bps 區間外，則以櫃買中心台灣公債指數成份所揭露之債券殖利率換算之價格，並加計至計算日止應收之利息為準；如以上二者均無成交紀錄且該債券之到期日在一年(不含)以下者，則以櫃買中心公佈之各期次債券公平價格，並加計至計算日止應收之利息為準。

(六) 金融債券、普通公司債、其他債券、金融資產證券化受益證券、資產基礎證券及不動產資產信託受益證券：

1. 94 年 12 月 31 日以前(含)購買且未於 95 年 1 月 1 日以後(含)出售部分持券者，依下列規定計算之：

- (1) 上市者，以計算日之收盤價格加計至計算日止應收之利息為準。

- (2) 上櫃且票面利率為固定利率者，以計算日證券商營業處所議價之成交價加權平均值加計至計算日止應收之利息為準。

- (3) 上櫃且票面利率為浮動利率者，以計算日證券商營業處所議價之成交價加權平均值加計至計算日止應收之利息為準，但計算日證券商營業處所未有成交價加權平均值者，則採前一日帳列金額，另按時攤銷帳列金額與面額之差額，並加計至計算日止應收之利息為準。

- (4) 未上市、上櫃者，以其面值加計至計算日止應收之利息並依相關規定按時攤銷折溢價。

- (5) 持有暫停交易或上市(櫃)轉下市(櫃)者，以該債券於集中交易市場上市最後交易日之收盤價或於證券商營業處所上櫃最後交易日之成交價加權平均值為成本，依相關規定按該債券剩餘存續期間攤銷折溢價，並加計至計算日止應收之利息；暫停交易債券於恢復日起按本款 1 之規定處理。

2. 94 年 12 月 31 日以前(含)購買且於 95 年 1 月 1 日以後(含)出售部分後之持券，及 95 年 1 月 1 日以後(含)購買者：

- (1) 上市及上櫃且票面利率為固定利率者，以計算日之收盤殖利率或證券商營業處所議價之加權平均成交殖利率與櫃買中心公佈之公司債參考殖利率作比較，如落在櫃買中心公佈之公司債參考殖利率上下 20 bps (含) 區間內，則以收盤殖利率或證券商營業處所議價之加權平均成交殖利率，並加計至計算日止應收之利息為準；如落在櫃買中心公佈之公司債參考殖利率上下 20 bps 區間外，則以櫃買中心公佈之公司債參考殖利率加減 20 bps，並加計至計算日止應收之利息為準；未上市、上櫃者，以櫃買中心公佈之公司債參考殖利率，並加計至計算日止應收之利息為準。上揭與櫃買中心公佈之公司債參考殖利率作比較時，應遵守下列原則：



- A. 債券年期 ( Maturity ) 與櫃買中心公佈之公司債參考殖利率所載年期不同時，以線性差補方式計算公司債參考殖利率，但當債券為分次還本債券時，則以加權平均到期年限計算該債券之剩餘到期年期；債券到期年限未滿 1 個月時，以 1 個月為之；金融資產證券化受益證券之法定到期日與預定到期日不同時，以預定到期日為準；有 call 權及 put 權之債券，其到期年限以該債券之到期日為準。
- B. 債券信用評等與櫃買中心公佈之公司債參考殖利率所載信用評等之對應原則如下：
- ( A ) 債券信用評等若有 + 或 - ，一律刪除( 例如：「A-」或「A+」一律視為 A )。
  - ( B ) 有單一保證銀行之債券，以保證銀行之信用評等為準；有聯合保證銀行之債券，以主辦銀行之信用評等為準；以資產擔保債券者，視同無擔保，無擔保債券以發行公司主體之信用評等為準；次順位債券，以該債券本身的信用評等為準，惟當該次順位債券本身無信用評等，則以發行公司主體之信用評等再降二級為準；發行公司主體有不同信用評等公司之信用評等時，以最低之信用評等為準。
  - ( C ) 金融資產證券化受益證券、資產基礎證券及不動產資產信託受益證券之信評等級以受益證券本身信評等級為準。

( 2 ) 上櫃且票面利率為浮動利率者，按本條第 ( 十五 ) 項 2 之規定處理。

3. 債券若為「問題公司債處理規則」所稱之問題公司債，則依「問題公司債處理規則」辦理。

- ( 七 ) 附買回債券及短期票券 ( 含發行期限在一年以內之受益證券及資產基礎證券 )：以買進成本加計至計算日止按買進利率計算之應收利息為準，惟有客觀證據顯示投資之價值業已減損，應認列減損損失。
- ( 八 ) 認購 ( 售 ) 權證：上市者，以計算日集中交易市場之收盤價格為準；上櫃者，以櫃買中心等價自動成交系統之收盤價格為準。
- ( 九 ) 國外上市 / 上櫃股票：以計算日證券投資信託事業營業時間內可收到證券集中交易市場 / 證券商營業處所之最近收盤價格為準。持有暫停交易、久無報價與成交資訊、市場價格無法反映公平價格者，以基金經理公司洽商其他獨立專業機構、經理公司隸屬集團之母公司評價委員會或經理公司評價委員會提供之公平價格為準。基金經理公司應於內部控制制度中載明久無報價與成交資訊之適用時機 ( 如：一個月、二個月等 ) 及重新評價之合理周期 ( 如：一周、一個月等 )。
- ( 十 ) 國外債券：以計算日自證券投資信託契約所約定之價格資訊提供機構所取得之最近價格、成交價、買價或中價加計至計算日止應收之利息為準。持有暫停交易、久無報價與成交資訊或市場價格無法反映公平價格者，以基金經理公司洽商其他獨立專業機構、經理公司隸屬集團之母公司評價委員會或經理公司評價委員會提供之公平價格為準。基金經理公司應於內部控制制度中載明久無報價與成交資訊之適用時機 ( 如：一個月、二個月等 ) 及重新評價之合理周期 ( 如：一周、一個月等 )。
- ( 十一 ) 國外共同基金：
1. 上市 ( 櫃 ) 者，以計算日自證券投資信託契約所載資訊公司取得各集中交易市場或店頭市場之收盤價格為準。持有暫停交易者，以基金經理公司洽商國外次保管銀行、其他獨立專業機構或經理公司隸屬集團之母公司評價委員會提供之公平價格為準。
  2. 未上市 ( 櫃 ) 者，以計算日證券投資信託事業營業時間內，取得國外共同基金公司最近之淨值為準。持有暫停交易者，如暫停期間仍能取得通知或公告淨值，以通知或公告之淨值計算；如暫停期間無通知或公告淨值者，則以暫停交易前一營業日淨值計算。

- (十二) 其他國外投資標的：上市者，依計算日之集中交易市場之收盤價格為準；未上市者，依規範各該國外投資標的之證券投資信託契約、投資說明書、公開說明書或其他類似性質文件之規定計算其價格。
- (十三) 不動產投資信託基金受益證券：上市者，以計算日集中交易市場之收盤價格為準；上櫃者，以計算日櫃買中心等價自動成交系統之收盤價格為準；未上市、上櫃者，以計算日受託機構最新公告之淨值為準，但證券投資信託契約另有規定者，依其規定辦理。
- (十四) 結構式債券：
1. 94年12月31日以前(含)購買且未於95年1月1日以後(含)出售部分持券者：依本條(六)1及3之規定處理。
  2. 94年12月31日以前(含)購買且於95年1月1日以後(含)出售部分後之持券，及95年1月1日以後(含)購買者：至少每星期應重新計算一次，計算方式以3家證券商(含交易對手)提供之公平價格之平均值或獨立評價機構提供之價格為準。
- (十五) 結構式定期存款：
1. 94年12月31日以前(含)購買者：以存款金額加計至計算日止之應收利息為準。
  2. 95年1月1日以後(含)購買者：由交易對手提供之公平價格為準。
- (十六) 參與憑證：以計算日證券投資信託事業營業時間內可收到參與憑證所連結單一股票於證券集中交易市場/證券商營業處所之最近收盤價格為準。持有之參與憑證所連結單一股票有暫停交易者，以基金經理公司洽商經理公司隸屬集團之母公司評價委員會、經理公司評價委員會或其他獨立專業機構提供之公平價格為準。

#### 六、國內、外證券相關商品：

- 1、集中交易市場交易者，以計算日集中交易市場之收盤價格為準；非集中交易市場交易者，以計算日自證券投資信託契約所約定之價格資訊提供機構所取得之價格或交易對手所提供之價格為準。
- 2、期貨：依期貨契約所定之標的種類所屬之期貨交易市場於計算日之結算價格為準，以計算契約利得或損失。

運用投資於國內之基金從事經金管會核准臺灣期貨交易所授權歐洲期貨交易所上市臺股期貨及臺指選擇權之一天期貨契約時，以計算日之結算價格為準，於次一營業日計算基金資產價值。

遠期外匯合約：各類型基金以計算日外匯市場之結算匯率為準，惟計算日當日外匯市場無相當於合約剩餘期間之遠期匯率時，得以線性差補方式計算之。

- 七、第五條除暫停交易股票及持有因公司合併而終止上市(櫃)之股票於股份轉換停止買賣期間外，規定之計算日無收盤價格、加權平均成交價、成交價加權平均殖利率換算之價格、平均價格、結算價格、最近價格、成交價、買價、中價、參考利率、公平價格、公平價格之平均值、結算匯率者，以最近之收盤價格、加權平均成交價、成交價加權平均殖利率換算之價格、平均價格、結算價格、最近價格、成交價、買價、中價、參考利率、公平價格、公平價格之平均值、結算匯率代之。

- 八、國外淨資產價值之計算，有關外幣兌換新台幣之匯率依證券投資信託契約約定時點之價格為準。

## 證券投資信託基金淨資產價值計算之可容忍偏差率標準及處理作業辦法

106 年 2 月 14 日金管證投字第 1060002879 號函修正第 3 點

### 一、法源依據及目的

1. 本標準及處理作業辦法依據證券投資信託基金管理辦法第七十二條規定訂定之。
2. 基金淨值是要表達最接近基金真正的市場價格，惟淨值的準確性會受到來自不同交易制度、時差、匯率、稅務等因素而受到影響，導致需調整淨值，在保障投資人權益之前題下，減少業者過度繁複且不具經濟價值之作業程序，爰訂定本標準及處理作業辦法。

### 二、適用情形

投信事業於基金淨值偏差達第三條所定可容忍偏差率標準時，應依本標準及處理作業辦法之相關規定辦理，以保護投資人。至於未達第三條所定可容忍偏差率標準時，除投信事業有故意或重大過失者應賠償投資人外，因影響不大而屬可容忍範圍，得比照一般公認會計原則之估計變動處理，以減少冗長及高費用的公告作業流程，但應將基金帳務調整之紀錄留存備查。

### 三、各類型基金適用之可容忍偏差率標準如下：

- (一)、 貨幣市場型基金：淨值偏差發生日淨值之 0.125% ( 含 ) ；
- (二)、 債券型基金：淨值偏差發生日淨值之 0.25% ( 含 ) ；
- (三)、 股票型：淨值偏差發生日淨值之 0.5% ( 含 ) ；
- (四)、 平衡型及多重資產型基金：淨值偏差發生日淨值之 0.25% ( 含 ) ；
- (五)、 保本型、指數型、指數股票型、組合及其他類型基金：依其類別分別適用上述類別比率。

四、若基金淨值調整之比率達前條可容忍偏差率標準時，投信事業除依第六條之控管程序辦理外，應儘速計算差異金額並調整基金淨資產價值。除遇有特殊狀況外，投信事業應自發現偏差之日起 7 個營業日內公告，並自公告日起 20 個營業日內完成差額補足事宜。

五、若基金淨值調整之比率達第三條可容忍偏差率標準時，投信事業於辦理差額補足作業之處理原則如下：

#### (一)、 淨值低估時

1. 申購者：投信事業應進行帳務調整，但不影響受益人之總申購價金。
2. 贖回者：投信事業須就短付之贖回款差額，自基金專戶撥付予受益人。
3. 舉例如下表：

淨值 低估	偏差時	調整後	說明
申購者	申購金額\$800 NAV:\$8 購得 100 單位	申購金額\$800 NAV:\$10 以 80 單位計	進行帳務調整，但不影響 受益人之總申購價金 \$800。
贖回者	贖回 100 單位 NAV:\$8	贖回 100 單位 NAV:\$10	贖回金額應為\$1000，故 由基金資產補足受益人所 遭受之損失\$200，以維持

淨值 低估	偏差時	調整後	說明
	贖回金額 \$ 800	贖回金額 \$ 1000	正確的基金資產價值。

(二)、淨值高估時

1. 申購者：投信事業須就短付之單位數差額，補發予受益人並調整基金發行在外單位數。
2. 贖回者：投信事業須就已支付之溢付贖回款差額，對基金資產進行補足。
3. 原則上，投信事業必須去補足由於某些受益人受惠而產生的損失給基金，且只要當淨值重新計算並求出投信事業應補償基金的金額，投信事業應對基金資產進行補足，舉例如下表：

淨值 高估	偏差時	調整後	說明
申購者	申購金額\$800 NAV:\$10 購得 80 單位	申購金額\$800 NAV:\$8 購得 100 單位	進行帳務調整，但不影響受益人之總申購價金\$800。
贖回者	贖回 100 單位 NAV:\$10 贖回金額 \$ 1000	贖回 100 單位 NAV:\$8 贖回金額 \$ 800	贖回金額應為\$800，投信事業須就已支付之贖回款而使基金受有損失部分，對基金資產進行補足。

六、當調整基金淨資產價值之比率達到前揭可容忍偏差率標準時，投信事業應執行之相關控管程序如下：

- (一) 知會金管會、同業公會、基金保管機構及基金之簽證會計師。
- (二) 計算偏差的財務影響及補足受益人的金額。
- (三) 基金簽證會計師對投信事業淨值偏差之處理出具報告，內容應包含對基金淨值計算偏差的更正分錄出示意見、基金淨值已重新計算及基金/投資人遭受的損失金額等。
- (四) 檢具會計師報告，將補足金額或帳務調整內容陳報金管會備查。
- (五) 公告並通知受影響之銷售機構及受益人，淨值偏差之金額及補足損失的方式，並為妥善處理。
- (六) 除遇有特殊狀況外，投信事業應自發現偏差之日起 7 個營業日內公告，並自公告日起 20 個營業日內完成差額補足事宜。
- (七) 投信事業事後應檢討更正之行動方案、處理步驟、內部控制因應方式及後續處理過程是否合理。
- (八) 於基金年度財務報告中揭露會計師對基金淨值偏差更正流程之合理性，及陳述偏差的淨值已重新計算、基金/投資人遭受的損失金額及支付的補足金額。

七、本標準及處理作業辦法經本公會理事會通過並報請金管會備查後施行；修正時，亦同。

## 問題公司債處理規則

91年4月8日財政部證券暨期貨管理委員會(九一)臺財證(四)字第115442號函核定

93年8月17日行政院金融監督管理委員會金管證4字第0930130710號函修正第6條、第8條

98年8月4日行政院金融監督管理委員會金管證投字第0980039281號函修正第4條、第6條至第11條

第一條 關於本基金持有問題公司債之相關事項，除法令或本契約另有規定外，依本規則辦理。

第二條 本規則所指問題發行公司，係指公司債之發行公司有下列情事之一者：

- 一、發行公司未依本基金所購入之公司債受託契約所定之日期返還本金；
- 二、發行公司未依本基金所購入之公司債受託契約所定之日期清償利息；
- 三、本基金所購入之公司債未獲清償前，發行公司所發行之其他公司債發生本項第(一)款或第(二)款之情事；
- 四、本基金所購入之公司債未獲清償前，發行公司或其關係人所簽發之票據因存款不足而遭退票者；
- 五、本基金所購入之公司債未獲清償前，發行公司有停止營業、聲請重整、破產、解散、出售對公司繼續營運有重大影響之主要資產或與其他公司進行合併，且無力即時償還本息；
- 六、本基金所購入之公司債未獲清償前，發行公司於公開場合中，表明發行公司將無法如期償還其所發行公司債之本息或其他債權；
- 七、其所發行之上市或上櫃股票於證券集中交易市場或證券櫃檯買賣中心交易時，發生違約交割情事，且違約交割者為發行公司之關係人者；
- 八、本基金所購入之公司債未獲清償前，發行公司之資產遭受扣押、查封，自該扣押查封之日起十五日內未能解除，足以嚴重影響發行公司之清償能力者；
- 九、本基金所購入公司債未獲清償前，發行公司發生其代表人或董事有證券交易法第一百七十一條第一項第二款之情事而遭法院收押或檢調機關偵辦，而其情節重大，足以影響發行公司之清償能力者；
- 十、本基金所購入公司債未獲清償前，發行公司發生其他足以嚴重影響該公司清償本金或利息能力之情事。

前項第(四)款及第(七)款所稱關係人，係指發行公司董事長或與發行公司具有公司法第六章之一所定之關係者。

第三條 本規則所指之基準日，係指經理公司將本基金持有問題發行公司所發行之公司債，依其帳面價值，加計至基準日前一日之應收利息，撥入獨立子帳戶之日，即：

- 一、發行公司發生前條第一項第(一)款之情事時，指發行公司依約應償還本金之日。
- 二、發行公司發生前條第一項第(二)款之情事時，指公司債之受託契約所定清償期限之日。
- 三、發行公司發生前條第一項第(三)款之情事時，指發行公司依各該公司債受託契約所定應返還本金或利息之日。

四、發行公司發生前條第一項第(四)款至第(十)款之情事時，指中華民國證券投資信託暨顧問商業同業公會(以下簡稱投信投顧公會)決議通知經理公司之日，第(八)至(十)款所稱足以影響發行公司清償能力者，須經投信投顧公會之決議認可。

五、前條第一項第(三)款所定基準日之事由，已經當日新聞媒體披露者，以該日為基準日。未經媒體披露者，則以投信投顧公會將前開事由通知證券投資信託事業之日為基準日。

六、前條第一項各款所定之基準日，如非營業日，則順延至次一營業日。

第四條 本規則所指「子帳戶」，係指經理公司為保管本基金所持有之各問題發行公司所發行之問題公司債，於本基金之專戶外，另行於基金保管機構設置之獨立帳戶，專記載各問題公司債之資產。

第五條 子帳戶受益人，係指於基準日當日持有問題公司債之證券投資信託基金受益人。

第六條 經理公司對問題公司債之處理

一、本基金所持有之公司債，其發行公司發生本規則第二條所定之事由時，經理公司應自基準日起，將本基金中所持有之問題公司債，依基準日之不同，分別轉撥不同之子帳戶，並於轉撥之日，以書面報金管會核備。

二、經理公司及基金保管機構應為每一子帳戶製作個別之帳冊文件，以區隔子帳戶資產與本基金專戶之資產。

三、自基準日起經理公司對本基金資產之淨資產價值之公告方式依下列方式為之：

(一) 基金專戶之資產應依發行單位數計算淨資產價值每營業日公告之。

(二) 基金設有子帳戶者，應於基準日公告子帳戶資產帳面價值、子帳戶單位數、子帳戶單位淨資產價值及備抵跌價損失金額，有明確證據顯示子帳戶資產之價值有變化時，應重新公告並以書面通知子帳戶受益人。

四、經理公司應製作子帳戶之受益人名冊，記載受益人之姓名或名稱、住所或居所、基準日當日受益權之單位數及其轉讓登記等有關資料，以為分配子帳戶資產之依據。

五、經理公司應依現行有關法令、本契約之規定暨金管會之指示，並盡善良管理人之注意義務向問題發行公司追償、收取債權及處分子帳戶之資產。

六、經理公司對子帳戶資產之經理權限，除追償、收取問題公司債之本息債權、及處分問題公司債以換取對價之決定權外，不得再運用子帳戶之資產從事任何投資。

第七條 子帳戶之資產

一、撥入子帳戶之問題公司債帳面價值及至基準日前一日止應收之利息。

二、前款本息所生之孳息。

三、因子帳戶受益人對於子帳戶之分配請求權罹於時效所遺留之資產。

四、經理公司處分問題公司債所得之對價及其孳息。

五、其他依法令或本契約規定屬於子帳戶之資產者。

第八條 子帳戶資產金額之分配

- 一、經理公司應於每一會計年度結束日，於子帳戶可分配金額達新臺幣壹佰萬元以上時，將子帳戶之資產分配予該子帳戶之受益人。
- 二、子帳戶可分配之金額，除有不可抗力因素，得由經理公司報經金管會核准變更分配日期外，應於會計年度結束後三個月內為之。
- 三、子帳戶可分配之金額，應經金管會核准辦理公開發行公司之簽證會計師查核簽證後，始得分配。
- 四、每次分配之總金額，應由基金保管機構另行開立帳戶保管，不再視為子帳戶資產之一部份，但其所生之孳息應併入子帳戶資產。
- 五、記載於子帳戶名冊之受益人，於子帳戶內之問題公司債獲償或處分後，得於分配時依其在基準日所持有受益憑證所表彰之權利，分配其應得之金額。
- 六、子帳戶受益人於受分配時，可請求經理公司將分配金額轉換成本基金之受益憑證。
- 七、子帳戶受益人對於子帳戶資產之分配請求權，自經理公司分配資產之通知送達後五年間不行使而消滅，該時效消滅產生之收益併入子帳戶資產。

#### 第九條 子帳戶應負擔之費用

- 一、有關子帳戶所發生之一切支出及費用，於問題公司債之本息獲償或變現前，均由經理公司先行墊付。
- 二、子帳戶內之問題公司債獲償或變現後，於分配金額予子帳戶受益人前，經理公司應指示基金保管機構支付下列費用：
  - (一) 為取得或處分子帳戶內之問題公司債之本息所衍生或代墊之一切相關費用。
  - (二) 子帳戶內之問題公司債所應支付之一切稅捐。
  - (三) 經理公司與基金保管機構之報酬。
  - (四) 會計師查核子帳戶財務報告之簽證費用。

#### 第十條 經理公司及保管機構之報酬

- 一、經理公司就子帳戶資產不計收報酬。
- 二、基金保管機構於子帳戶之資產分配予受益人前，不得就所保管子帳戶資產請求任何報酬；但基金保管機構於每次分配子帳戶之資產予受益人時，得就保管該子帳戶收取適當的保管費，惟數額不得超過原信託契約所定之費率。

#### 第十一條 子帳戶之清算

- 一、問題發行公司已依和解條件給付價金、或已確定給付不能或無財產可供執行時，經理公司應依規定清算子帳戶，將子帳戶之全部剩餘資產分配予子帳戶受益人。
- 二、經理公司依前項規定，支付子帳戶之費用並將剩餘資產全部分配予受益人後，應指示基金保管機構結清帳戶。
- 三、本基金如因故實施清算，惟子帳戶仍有剩餘財產尚待執行時，得由原經理公司、或移轉由其他證券投資信託事業或基金保管機構繼續經理之。

#### 第十二條 基準日當日之受益人自基準日起即適用本規則之規定。

## 經理公司之基金評價政策與基金評價委員會運作機制

本公司經理之基金所持有之國外上市、上櫃股票、債券如發生以下重大特殊事件，致有基金資產按證券投資信託基金資產價值之計算標準計算無法反映公平價格之情形，應召開基金評價委員會，且每隔一個月應重新評價，至該重大特殊事件停止為止。

### (一)基金評價委員會啟動時機

1. 投資標的暫停交易：基金持有暫停交易之國外上市/上櫃股票/國外債券達二十個營業日時。
2. 突發事件造成交易市場關閉：股票達七個營業日、債券達二十個營業日時。
3. 交易市場非因例假日停止交易：股票達七個營業日、債券達二十個營業日時。
4. 久無報價與成交資訊：基金持有暫停交易之國外上市/上櫃股票/國外債券達二十個營業日時。
5. 基金遇有大規模或佔基金淨值 10%以上之投資標的發生暫停交易達二十個營業日時。
6. 其他事件導致基金持有標的市場價格無法反映公平價格達二十個營業日時。
7. 其他重大事由或特殊因素。

### (二)可能採用之評價方法如下但不限：

1. 達上述啟動時機後五個營業日內洽商三家券商提供該股票之公平價格，於第六個營業日採用三家券商之平均價格為公平價格。
2. ETF 為追蹤、模擬或複製標的指數表現，依證券投資信託契約辦理，故洽商其他獨立專業機構。
3. 國外受託保管機構提供之價格。
4. 基金持有中國大陸地區交易之銀行間債券以萬得資訊(Wind)之中債估值為價格結算依據，交易所債券以萬得資訊(Wind)之中証估值為價格結算依據。
5. 投資標的最近期之收盤價、成交價、中價等。
6. 其他符合客觀、中立、合理、可驗證之評價方法或評價模型。

### (三)基金評價委員會決議應陳報總經理，並定期彙整提報董事會。



# Time Series

Time Period: 2023/02/23 to 2023/06/30

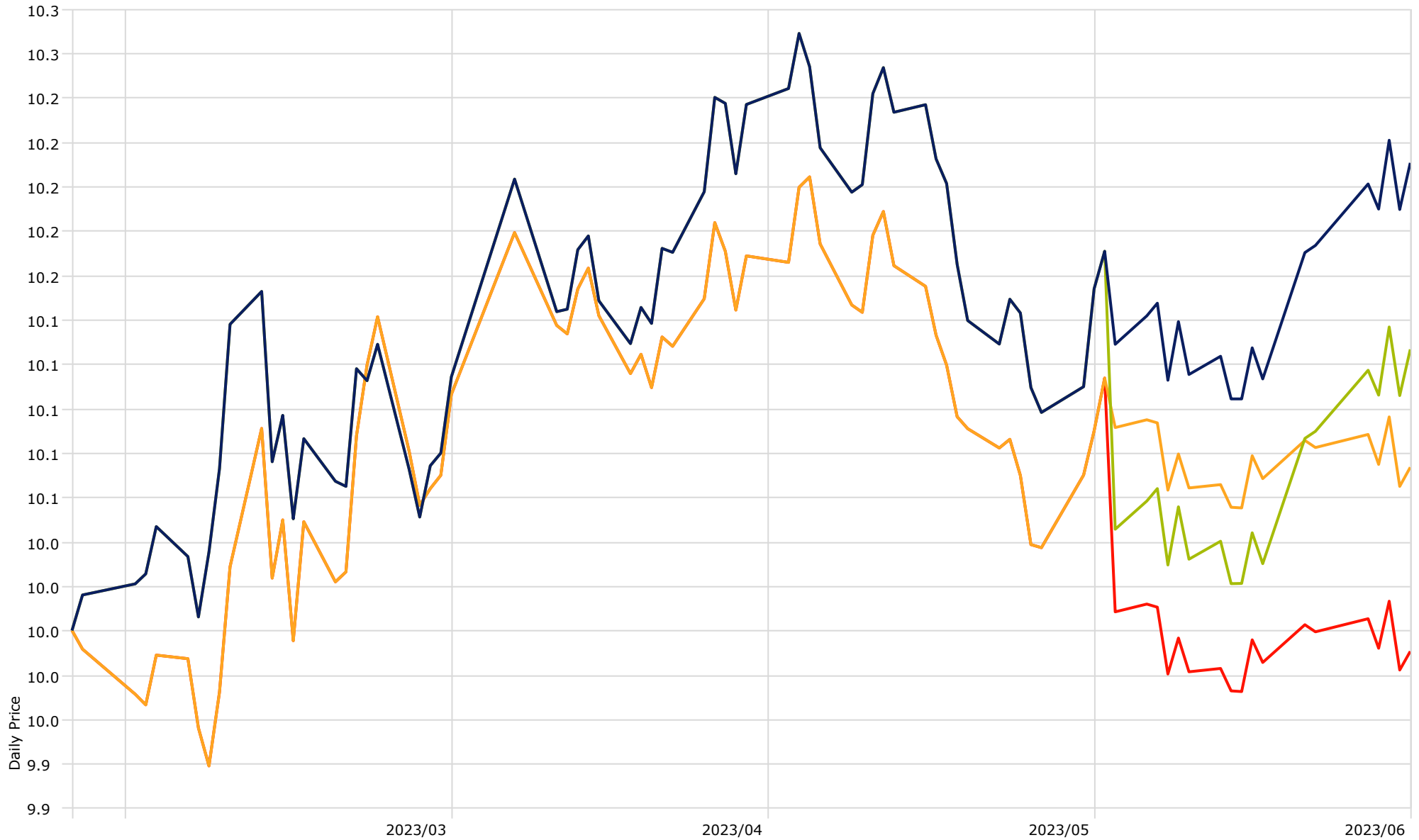

國泰四年到期成熟市場投資等級債券基金 TWD A

國泰四年到期成熟市場投資等級債券基金 TWD B

國泰四年到期成熟市場投資等級債券基金 USD A

國泰四年到期成熟市場投資等級債券基金 USD B

國泰四年到期成熟市場投資等級債券基金  
淨資產總額明細表  
民國112年06月30日

單位：台幣佰萬元

資產項目	證券市場名稱	金額	比率(%)
股票		-	-
		-	-
債券及其他固定收益證券	倫敦證券交易所	284	4.15
債券及其他固定收益證券	盧森堡證券交易所	105	1.53
債券及其他固定收益證券	紐約證券交易所	6,360	92.77
		6,749	98.45
基金		-	-
		-	-
其他證券		-	-
		-	-
短期票券		-	-
		-	-
附條件交易		-	-
銀行存款		67	0.97
其他資產(扣除負債後)		40	0.58
淨資產		6,856	100.00

評等	比重(%)	評等	比重(%)
A+	10.49	BBB	21.86
A	6.88	BBB-	34.52
A-	8.17	現金及約當現金	1.56
BBB+	16.52		

國泰四年定期成債券市場投資等級債券基金  
投資股票/債券/子基金明細表  
民國112年06月30日

標的別	標的名稱	幣別	股數/面額	每股市價/ 每百元市價 (原幣/元)	投資金額 (新台幣萬元)	投資比例(%)	證券交易市場	子基金經理公司	子基金受益權單位數	子基金給付買回價金之期限	子基金經理人	子基金經理費率	子基金保管費率
債券	AEK 4 5/8 10/15/27	USD	6.04	95.986	178.81	2.61	美國	-	-	-	-	-	-
債券	ARCC 2.15 07/15/26	USD	5.15	86.98	139.47	2.03	美國	-	-	-	-	-	-
債券	ATH 2.95 11/12/26	USD	4.93	89.525	137.42	2	美國	-	-	-	-	-	-
債券	AVL 3 1/4 02/15/27	USD	5	89.249	138.92	2.03	美國	-	-	-	-	-	-
債券	BAC 2.825 05/07/26	USD	5.82	93.792	184.12	2.39	美國	-	-	-	-	-	-
債券	BATSLN 3.557 08/15/27	USD	4.26	91.925	121.92	1.78	美國	-	-	-	-	-	-
債券	BKRED 2 5/8 12/15/26	USD	5.2	85.440	138.34	2.02	美國	-	-	-	-	-	-
債券	BRCDP 1.652 10/06/26	USD	4.6	89.659	128.41	1.87	美國	-	-	-	-	-	-
債券	BUS 2 1/8 02/15/27	USD	4.83	84.918	121.98	1.78	美國	-	-	-	-	-	-
債券	CDWC 2.67 12/01/26	USD	3.73	90.978	104.61	1.53	盧森堡	-	-	-	-	-	-
債券	CE 1.4 08/05/26	USD	2.89	86.68	77.99	1.14	美國	-	-	-	-	-	-
債券	CNC 4 1/4 12/15/27	USD	3.57	83.578	104.01	1.52	美國	-	-	-	-	-	-
債券	CSOP 3 1/2 04/04/25	USD	5.84	85.374	167.48	2.44	美國	-	-	-	-	-	-
債券	DAL 4 1/2 10/20/25	USD	3.01	97.703	91.54	1.34	美國	-	-	-	-	-	-
債券	DELL 4.9 10/01/26	USD	3.35	96.133	103.40	1.51	美國	-	-	-	-	-	-
債券	DFS 3.45 07/27/26	USD	3.59	92.010	102.85	1.5	美國	-	-	-	-	-	-
債券	ENELM 1 3/8 07/12/26	USD	6	88.401	165.31	2.41	美國	-	-	-	-	-	-
債券	ENL 4.85 07/15/26	USD	3.1	97.011	83.84	1.37	美國	-	-	-	-	-	-
債券	EQT 3.9 10/01/27	USD	2.39	92.702	68.98	1.01	美國	-	-	-	-	-	-
債券	GLENL 1 5/8 04/27/26	USD	2.5	90.220	70.23	1.02	美國	-	-	-	-	-	-
債券	GLPT 5 3/8 04/15/26	USD	2.91	97.970	88.77	1.29	美國	-	-	-	-	-	-
債券	GR 4 10/06/26	USD	4.4	94.786	129.86	1.89	美國	-	-	-	-	-	-
債券	GS 1.948 10/21/27	USD	6.7	88.856	185.36	2.7	美國	-	-	-	-	-	-
債券	HSIC 7.338 11/03/26	USD	4.75	103.835	152.38	2.22	美國	-	-	-	-	-	-
債券	HYWTF 3 02/10/27	USD	5.6	91.217	159.04	2.32	美國	-	-	-	-	-	-
債券	IMRN 3 1/2 07/26/26	USD	5.87	92.850	164.10	2.39	美國	-	-	-	-	-	-
債券	JD 2.05 10/15/26	USD	3	87.969	81.33	1.19	美國	-	-	-	-	-	-
債券	MOGAV 1.34 01/12/27	USD	2.53	89.046	70.14	1.02	美國	-	-	-	-	-	-
債券	MS 1.593 05/04/27	USD	6.49	89.463	180.77	2.64	美國	-	-	-	-	-	-
債券	NWRRA 1.653 07/14/26	USD	3.82	87.755	104.37	1.50	美國	-	-	-	-	-	-
債券	NSNY 1.85 06/16/26	USD	6.49	84.880	171.33	2.5	美國	-	-	-	-	-	-
債券	NG 1.8 09/29/26	USD	4.4	87.82	120.31	1.75	美國	-	-	-	-	-	-
債券	OH 5 1/4 01/15/26	USD	5.39	96.402	161.78	2.36	美國	-	-	-	-	-	-
債券	ORCLC 4.7 02/08/27	USD	4.87	90.819	137.40	2	美國	-	-	-	-	-	-
債券	PAN 4 1/2 12/15/26	USD	2.3	96.773	69.39	1.01	美國	-	-	-	-	-	-
債券	PCG 2.95 03/01/26	USD	6.56	91.882	187.66	2.74	美國	-	-	-	-	-	-
債券	PRA 6.05 02/15/26	USD	3.9	100.313	121.81	1.78	美國	-	-	-	-	-	-
債券	SAMON 4.45 05/12/27	USD	5.33	92.325	153.21	2.23	美國	-	-	-	-	-	-
債券	SBRAC 1.9 10/15/26	USD	7	87.746	191.24	2.79	美國	-	-	-	-	-	-
債券	SOCEN 1.488 12/14/26	USD	5.64	87.964	154.47	2.25	美國	-	-	-	-	-	-
債券	TRTN 2.05 04/15/26	USD	6.36	87.892	171.31	2.5	美國	-	-	-	-	-	-
債券	TSX 2 1/2 08/01/26	USD	4.42	88.166	121.33	1.77	美國	-	-	-	-	-	-
債券	UCL 4 1/4 12/01/26	USD	6.54	83.818	191.03	2.79	美國	-	-	-	-	-	-
債券	UTS 3.95 06/15/26	USD	6.5	94.988	192.23	2.82	美國	-	-	-	-	-	-
債券	VZ 2 5/8 08/15/26	USD	3.8	92.015	109.93	1.6	美國	-	-	-	-	-	-
債券	WBD 3.755 03/15/27	USD	4.78	93.305	138.86	2.03	美國	-	-	-	-	-	-
債券	WARO 3.8 06/06/26	USD	4.6	94.504	135.35	1.97	美國	-	-	-	-	-	-

註：以上所列為投資金額占基金淨值1%以上者

註：其他相關費用資訊，請詳本基金之公開說明書。

國泰四年到期成熟市場投資等級債券基金  
 淨資產價值累計報酬率明細表  
 民國112年06月30日

期間	累計報酬率	累計報酬率	累計報酬率	累計報酬率
	國泰四年到期成熟市場投資等級債券基金-新台幣A	國泰四年到期成熟市場投資等級債券基金-新台幣B	國泰四年到期成熟市場投資等級債券基金-美金A	國泰四年到期成熟市場投資等級債券基金-美金B
成立日/首銷日	2023/2/23	2023/2/23	2023/2/23	2023/2/23
三個月	0.9531%	0.9529%	-0.3245%	-0.3256%
六個月	N/A	N/A	N/A	N/A
九個月	N/A	N/A	N/A	N/A
一年	N/A	N/A	N/A	N/A
三年	N/A	N/A	N/A	N/A
五年	N/A	N/A	N/A	N/A
十年	N/A	N/A	N/A	N/A
自基金成立日起算之累計報酬率	2.1060%	2.1058%	0.7350%	0.7339%

基金成立日：2023/02/23

累計報酬率依報表日期作計算基準

國泰四年到期成熟市場投資等級債券基金  
 委託證券商買賣證券資料  
 民國112年06月30日

項目 時間	證券商名稱	受委託買賣證券金額(新台幣/仟元)				手續費金額 (新台幣/仟元)	證券商持有該基金之受益權	
		股票	債券	其他	合計		單位數 (仟個)	比例(%)
2022年		-	-	-	-	-	-	-
		-	-	-	-	-	-	-
		-	-	-	-	-	-	-
		-	-	-	-	-	-	-
		-	-	-	-	-	-	-
2023年 01月01日 至 06月30日	Morgan Stanley	-	6,777,638	-	6,777,638	-	-	-
	JPMorgan	-	150,647	-	150,647	-	-	-
	Bank of America	-	108,276	-	108,276	-	-	-
	Raymond James	-	80,216	-	80,216	-	-	-
		-	-	-	-	-	-	-

國泰四年到期成熟市場投資等級債券基金  
最近五年度基金費用比率表  
民國112年06月30日

單位：台幣/%

項目/年度		2018	2019	2020	2021	2022
交易手續費	金額	NA	NA	NA	NA	NA
	費用率	NA	NA	NA	NA	NA
交易稅	金額	NA	NA	NA	NA	NA
	費用率	NA	NA	NA	NA	NA
經理費	金額	NA	NA	NA	NA	NA
	費用率	NA	NA	NA	NA	NA
保管費	金額	NA	NA	NA	NA	NA
	費用率	NA	NA	NA	NA	NA
保證費	金額	NA	NA	NA	NA	NA
	費用率	NA	NA	NA	NA	NA
其他費用	金額	NA	NA	NA	NA	NA
	費用率	NA	NA	NA	NA	NA
合計	金額	NA	NA	NA	NA	NA
	費用率	NA	NA	NA	NA	NA

註：費用率=信託契約規定本基金應負擔之費用總金額÷該年平均淨資產價值

國泰四年到期成熟市場投資等級債券基金  
最近十年度各年度報酬率表  
民國112年06月30日

年度	年度報酬率	年度報酬率	年度報酬率	年度報酬率	備註
	國泰四年到期成熟市場投資等級債券基金-新台幣A	國泰四年到期成熟市場投資等級債券基金-新台幣B	國泰四年到期成熟市場投資等級債券基金-美金A	國泰四年到期成熟市場投資等級債券基金-美金B	
成立日/首銷日	2023/2/23	2023/2/23	2023/2/23	2023/2/23	
2022	N/A	N/A	N/A	N/A	
2021	N/A	N/A	N/A	N/A	
2020	N/A	N/A	N/A	N/A	
2019	N/A	N/A	N/A	N/A	
2018	N/A	N/A	N/A	N/A	
2017	N/A	N/A	N/A	N/A	
2016	N/A	N/A	N/A	N/A	
2015	N/A	N/A	N/A	N/A	
2014	N/A	N/A	N/A	N/A	
2013	N/A	N/A	N/A	N/A	

基金成立日：2023/02/23

國泰四年到期成熟市場投資等級債券基金  
最近十年度各年度基金分配收益金額  
民國112年06月30日

年度	收益分配金額(單位：元/ 每受益權單位)	收益分配金額(單位：元/ 每受益權單位)	備註
	-新台幣B	-美金B	
2022	N/A	N/A	
2021	N/A	N/A	
2020	N/A	N/A	
2019	N/A	N/A	
2018	N/A	N/A	
2017	N/A	N/A	
2016	N/A	N/A	
2015	N/A	N/A	
2014	N/A	N/A	
2013	N/A	N/A	

基金成立日：2023/02/23



### 會計師查核報告

## 國泰證券投資信託股份有限公司

### 個體財務報告暨會計師查核報告 民國111及110年度

地址：臺北市大安區敦化南路2段39號6樓

電話：(02)2700-8399

國泰證券投資信託股份有限公司 公鑒：

#### 查核意見

國泰證券投資信託股份有限公司民國111年及110年12月31日之個體資產負債表，暨民國111年及110年1月1日至12月31日之個體綜合損益表、個體權益變動表、個體現金流量表，以及個體財務報表附註（包括重大會計政策彙總），業經本會計師查核竣事。

依本會計師之意見，上開個體財務報表在所有重大方面係依照證券投資信託事業管理規則及金融監督管理委員會於民國101年11月27日所發布之金管證投字第1010053706號函編製，足以允當表達國泰證券投資信託股份有限公司民國111年及110年12月31日之個體財務狀況，暨民國111年及110年1月1日至12月31日之個體財務績效及個體現金流量。

#### 查核意見之基礎

本會計師係依照會計師查核簽證財務報表規則及審計準則執行查核工作。本會計師於該等準則下之責任將於會計師查核個體財務報表之責任段進一步說明。本會計師所隸屬事務所受獨立性規範之人員已依會計師職業道德規範，與國泰證券投資信託股份有限公司保持超然獨立，並履行該規範之其他責任。本會計師相信已取得足夠及適切之查核證據，以作為表示查核意見之基礎。

#### 關鍵查核事項

關鍵查核事項係指依本會計師之專業判斷，對國泰證券投資信託股份有限公司民國111年度個體財務報表之查核最為重要之事項。該等事項已於查核個體財務報表整體及形成查核意見之過程中予以因應，本會計師並不對該等事項單獨表示意見。

茲對國泰證券投資信託股份有限公司民國 111 年度個體財務報表之關鍵查核事項敘明如下：

#### 經理費收入之認列

國泰證券投資信託股份有限公司最主要之收入來源為經理費收入。經理費收入係依公司經理之基金及全權委託投資帳戶之淨資產價值，依信託契約訂定之比率收取之經理費。因各基金及全權委託投資帳戶之經理費計費標準並不一致且具複雜性，如計算錯誤將影響經理費收入之正確性。因是，將經理費收入計算之正確性考量為本年度之關鍵查核事項。

與經理費收入認列相關之會計政策，請參閱個體財務報表附註四。

本會計師藉由執行控制測試以了解國泰證券投資信託股份有限公司經理費收入認列流程及相關控制制度之設計與執行有效性。

此外，本會計師亦執行下列主要查核程序：

1. 抽核信託契約，以確認經理費收入是否依約定之費率計算。
2. 選擇執行經理費收入之計算，以驗證帳載經理費收入認列是否正確。
3. 抽查核對存摺或對帳單之經理費收款金額是否與帳載經理費收入認列金額相符。

#### 管理階層與治理單位對個體財務報表之責任

管理階層之責任係依照證券投資信託事業管理規則及金融監督管理委員會於民國 101 年 11 月 27 日所發布之金管證投字第 1010053706 號函編製允當表達之個體財務報表，且維持與個體財務報表編製有關之必要內部控制，以確保個體財務報表未存有導因於舞弊或錯誤之重大不實表達。

於編製個體財務報表時，管理階層之責任亦包括評估國泰證券投資信託股份有限公司繼續經營之能力、相關事項之揭露，以及繼續經營會計基礎之採用，除非管理階層意圖清算國泰證券投資信託股份有限公司或停止營業，或除清算或停業外別無實際可行之其他方案。

國泰證券投資信託股份有限公司之治理單位（含監察人）負有監督財務報導流程之責任。

#### 會計師查核個體財務報表之責任

本會計師查核個體財務報表之目的，係對個體財務報表整體是否存有導因於舞弊或錯誤之重大不實表達取得合理確信，並出具查核報告。合理確信係高度確信，惟依照審計準則執行之查核工作無法保證必能偵出個體財務報表存有之重大不實表達。不實表達可能導因於舞弊或錯誤。如不實表達之個別金額或彙總數可合理預期將影響個體財務報表使用者所作之經濟決策，則被認為具有重大性。

本會計師依照審計準則查核時，運用專業判斷及專業懷疑。本會計師亦執行下列工作：

1. 辨認並評估個體財務報表導因於舞弊或錯誤之重大不實表達風險；對所評估之風險設計及執行適當之因應對策；並取得足夠及適切之查核證據以作為查核意見之基礎。因舞弊可能涉及共謀、偽造、故意遺漏、不實聲明或踰越內部控制，故未偵出導因於舞弊之重大不實表達之風險高於導因於錯誤者。
2. 對與查核攸關之內部控制取得必要之瞭解，以設計當時情況下適當之查核程序，惟其目的非對國泰證券投資信託股份有限公司內部控制之有效性表示意見。
3. 評估管理階層所採用會計政策之適當性，及其所作會計估計與相關揭露之合理性。
4. 依據所取得之查核證據，對管理階層採用繼續經營會計基礎之適當性，以及使國泰證券投資信託股份有限公司繼續經營之能力可能產生重大疑慮之事件或情況是否存在重大不確定性，作出結論。本會計師若認為該等事件或情況存在重大不確定性，則須於查核報告中提醒個體財務報表使用者注意個體財務報表之相關揭露，或於該等揭露係屬不適當時修正查核意見。本會計師之結論係以截至查核報告日所取得之查核證據為基礎。惟未來事件或情況可能導致國泰證券投資信託股份有限公司不再具有繼續經營之能力。
5. 評估個體財務報表（包括相關附註）之整體表達、結構及內容，以及個體財務報表是否允當表達相關交易及事件。



國泰證券投資信託股份有限公司  
 個體財務報表  
 民國 111 年 1 月 1 日至 12 月 31 日

單位：新台幣仟元

6. 對於國泰證券投資信託股份有限公司內組成個體之財務資訊取得足夠及適切之查核證據，以對個體財務報表表示意見。本會計師負責查核案件之指導、監督及執行，並負責形成國泰證券投資信託股份有限公司查核意見。

本會計師與治理單位溝通之事項，包括所規劃之查核範圍及時間，以及重大查核發現（包括於查核過程中所辨認之內部控制顯著缺失）。

本會計師亦向治理單位提供本會計師所隸屬事務所受獨立性規範之人員已遵循會計師職業道德規範中有關獨立性之聲明，並與治理單位溝通所有可能被認為會影響會計師獨立性之關係及其他事項（包括相關防護措施）。

本會計師從與治理單位溝通之事項中，決定對國泰證券投資信託股份有限公司民國 111 年度個體財務報表查核之關鍵查核事項。本會計師於查核報告中敘明該等事項，除非法令不允許公開揭露特定事項，或在極罕見情況下，本會計師決定不於查核報告中溝通特定事項，因可合理預期此溝通所產生之負面影響大於所增進之公眾利益。

勤業眾信聯合會計師事務所

會計師 邵志明

邵志明



中華民國 112 年 3 月 8 日

資 產	111年12月31日		110年12月31日	
	金 額	%	金 額	%
<b>流動資產</b>				
現金及約當現金(附註四、六及二三)	\$3,530,201	71	\$3,168,374	70
透過損益按公允價值衡量之金融資產(附註四、七及二三)	118,908	2	71,582	2
應收帳款淨額(附註四及十七)	31,757	1	45,543	1
應收帳款-關係人淨額(附註四、十七及二三)	280,574	6	275,348	6
其他應收款(附註四)	9,096	-	1,669	-
預付款項(附註十二)	37,004	1	61,572	1
流動資產總計	<u>4,007,540</u>	<u>81</u>	<u>3,624,088</u>	<u>80</u>
<b>非流動資產</b>				
透過其他綜合損益按公允價值衡量之金融資產(附註四及八)	13,685	-	11,749	-
採用權益法之投資(附註四及九)	390,709	8	431,922	10
不動產及設備(附註四及十)	91,173	2	49,274	1
使用權資產(附註四、十一及二三)	53,917	1	19,547	-
無形資產(附註四及十二)	58,390	1	27,613	1
遞延所得稅資產(附註四及十九)	19,782	-	36,873	1
存出保證金(附註四、十三及二三)	325,565	7	321,700	7
其他非流動資產(附註十)	10,397	-	17,339	-
非流動資產總計	<u>963,618</u>	<u>19</u>	<u>916,017</u>	<u>20</u>
<b>資 產 總 計</b>	<b>\$4,971,158</b>	<b>100</b>	<b>\$4,540,105</b>	<b>100</b>
<b>負 債 及 權 益</b>				
<b>流動負債</b>				
其他應付款(附註十、十四、十九及二三)	877,441	18	779,146	17
租賃負債(附註四、十一及二三)	53,805	1	10,022	1
其他流動負債	10,303	-	8,959	-
流動負債總計	<u>941,549</u>	<u>19</u>	<u>798,127</u>	<u>18</u>
<b>非流動負債</b>				
租賃負債(附註四、十一及二三)	478	-	9,654	-
淨確定福利負債(附註四及十五)	91,516	2	171,213	4
其他非流動負債(附註十)	9,143	-	9,143	-
非流動負債總計	<u>101,137</u>	<u>2</u>	<u>190,010</u>	<u>4</u>
<b>負債總計</b>	<b>1,042,686</b>	<b>21</b>	<b>988,137</b>	<b>22</b>
<b>權益(附註四及十六)</b>				
普通股股本	1,500,000	30	1,500,000	33
資本公積	23,108	-	16,453	-
保留盈餘				
法定盈餘公積	783,260	16	643,018	14
特別盈餘公積	137,058	3	117,267	3
未分配盈餘	1,560,897	31	1,402,418	31
保留盈餘總計	2,481,215	50	2,162,703	48
其他權益	(75,851)	(1)	(127,188)	(3)
權益總計	<u>3,928,472</u>	<u>79</u>	<u>3,551,968</u>	<u>78</u>
<b>負債及權益總計</b>	<b>\$4,971,158</b>	<b>100</b>	<b>\$4,540,105</b>	<b>100</b>

後附之附註係本個體財務報告之一部分。

董事長：張錫



經理人：張雍川



會計主管：李美琳





國泰證券投資信託股份有限公司

個體現金流量表

民國 111 年及 110 年 1 月 1 日至 12 月 31 日

單位：新台幣仟元

	111年度	110年度
營業活動之現金流量		
本年度稅前淨利	\$ 1,970,778	\$ 1,778,571
收益費損項目		
折舊費用	70,414	64,228
攤銷費用	17,113	13,399
股份基礎給付酬勞成本	6,395	-
財務成本	911	478
透過損益按公允價值衡量之金融資產		
損失	29,286	1,342
利息收入	( 17,704)	( 6,474)
股利收入	( 403)	( 82)
採用權益法認列之子公司及關聯企業		
損益之份額	47,357	100,932
租約修改損失	-	172
預付費用攤銷	31,994	68,842
營業資產及負債之淨變動數		
應收帳款減少(增加)	13,786	( 16,470)
應收帳款一關係人增加	( 5,226)	( 47,596)
其他應收款減少(增加)	( 4)	3,330
預付款項增加	( 1,791)	( 3,494)
合約負債減少	-	( 8,547)
其他應付款增加(減少)	( 34,902)	87,456
其他流動負債增加	1,344	29
淨確定福利負債增加(減少)	( 25,301)	3,819
營運產生之淨現金流入	2,104,047	2,039,935
收取之利息	10,281	8,391
收取之股利	403	82
支付之利息	( 911)	( 478)
支付之所得稅	( 270,654)	( 294,283)
營業活動之淨現金流入	<u>1,843,166</u>	<u>1,753,647</u>
投資活動之現金流量		
取得透過損益按公允價值衡量之金融資產	( 102,606)	( 81,417)
處分透過損益按公允價值衡量之金融資產	25,994	28,005

(接次頁)

(承前頁)

	111年度	110年度
取得採用權益法之長期股權投資	\$ -	(\$ 50,000)
取得不動產及設備	( 68,295)	( 28,345)
存出保證金增加	( 3,865)	( 63,544)
取得無形資產	( 36,503)	( 20,886)
投資活動之淨現金流出	( 185,275)	( 216,187)
籌資活動之現金流量		
租賃負債本金償還	( 53,679)	( 51,868)
發放現金股利	( 1,242,385)	( 754,318)
籌資活動之淨現金流出	( 1,296,064)	( 806,186)
現金及約當現金淨增加	361,827	731,274
年初現金及約當現金餘額	<u>3,168,374</u>	<u>2,437,100</u>
年底現金及約當現金餘額	<u>\$ 3,530,201</u>	<u>\$ 3,168,374</u>

後附之附註係本個體財務報告之一部分。

董事長：張錫



經理人：張雍川



會計主管：李美琳



國泰證券投資信託股份有限公司

個體財務報表附註

民國 111 年及 110 年 1 月 1 日至 12 月 31 日

(除另註明外，金額以新台幣仟元為單位)

一、公司沿革

國泰證券投資信託股份有限公司(本公司)於 89 年 2 月 11 日取得公司執照，設立於台北市，並於 89 年 3 月 9 日取得金融監督管理委員會(金管會)證券期貨局核發之營業執照。

本公司於 97 年 9 月設立高雄分公司，另分別於 100 年 6 月及 99 年 5 月，設立新竹及台中分公司，已取得營業執照並開始營運。

本公司原股東於 100 年 6 月 24 日出售本公司發行流通在外全部股份予國泰金融控股股份有限公司(國泰金控)，股份轉讓後本公司成為國泰金控 100%持有之子公司。

本公司主要經營業務為(一)發行受益憑證募集證券投資信託基金，並運用證券投資信託基金從事證券投資(二)接受客戶全權委託投資事業(三)從事期貨信託事業(四)從事證券投資顧問業務(五)其他經金管會證券期貨局核准之有關業務。

本個體財務報告係以本公司之功能性貨幣新台幣表達。

二、通過財務報告之日期及程序

本個體財務報告於 112 年 3 月 8 日經董事會通過。

三、新發布及修訂準則及解釋之適用

(一)首次適用修正後之金管會認可並發布生效之國際財務報導準則(IFRS)、國際會計準則(IAS)、解釋(IFRIC)及解釋公告(SIC)(IFRSs)，將不致造成本公司會計政策之重大變動。

(二)112 年適用之金管會認可之 IFRSs

新發布 / 修正 / 修訂準則及解釋	IASB 發布之生效日
IAS 1 之修正「會計政策之揭露」	2023 年 1 月 1 日(註 1)
IAS 8 之修正「會計估計值之定義」	2023 年 1 月 1 日(註 2)
IAS 12 之修正「與單一交易所產生之資產及負債有關之遞延所得稅」	2023 年 1 月 1 日(註 3)

註 1：於 2023 年 1 月 1 日以後開始之年度報導期間適用此項修正。

註 2：於 2023 年 1 月 1 日以後開始之年度報導期間所發生之會計估計值變動及會計政策變動適用此項修正。

註 3：除於 2022 年 1 月 1 日就租賃及除役義務之暫時性差異認列遞延所得稅外，該修正係適用於 2022 年 1 月 1 日以後所發生之交易。

截至本個體財務報告通過日止，本公司評估上述準則、解釋之修正將不致對財務狀況與財務績效造成重大影響。

(三)國際會計準則理事會( IASB)已發布但尚未經金管會認可並發布生效之 IFRSs

新發布 / 修正 / 修訂準則及解釋	IASB 發布之生效日(註 1)
IFRS 10 及 IAS 28 之修正「投資者與其關聯企業或合資間之資產出售或投入」	未 定
IFRS 16 之修正「售後租回中之租賃負債」	2024 年 1 月 1 日(註 2)
IFRS 17「保險合約」	2023 年 1 月 1 日
IFRS 17 之修正	2023 年 1 月 1 日
IFRS 17 之修正「初次適用 IFRS 17 及 IFRS 9—比較資訊」	2023 年 1 月 1 日
IAS 1 之修正「負債分類為流動或非流動」	2024 年 1 月 1 日
IAS 1 之修正「具合約條款之非流動負債」	2024 年 1 月 1 日

註 1：除另註明外，上述新發布 / 修正 / 修訂準則或解釋係於各該日期以後開始之年度報導期間生效。

註 2：賣方兼承租人應對初次適用 IFRS 16 日後簽訂之售後租回交易追溯適用 IFRS 16 之修正。

截至本個體財務報告通過日止，本公司仍持續評估上述準則、解釋之修正對財務狀況與財務績效之影響，相關影響待評估完成時予以揭露。

四、重大會計政策之彙總說明

(一)遵循聲明

本個體財務報告係依照證券投資信託事業管理規則及金管會於 101 年 11 月 27 日所發布之金管證投字第 1010053706 號函編製。

## (二) 編製基礎

除按公允價值衡量之金融工具及按確定福利義務現值減除計畫資產公允價值認列之淨確定福利負債外，本個體財務報告係依歷史成本基礎編製。

公允價值衡量依照相關輸入值之可觀察程度及重要性分為第 1 等級至第 3 等級：

1. 第 1 等級輸入值：係指於衡量日可取得之相同資產或負債於活絡市場之報價（未經調整）。
2. 第 2 等級輸入值：係指除第 1 等級之報價外，資產或負債直接（亦即價格）或間接（亦即由價格推導而得）之可觀察輸入值。
3. 第 3 等級輸入值：係指資產或負債之不可觀察之輸入值。

## (三) 資產與負債區分流動與非流動之標準

流動資產包括：

1. 主要為交易目的而持有之資產；
2. 預期於資產負債表日後 12 個月內實現之資產；及
3. 現金及約當現金（但不包括於資產負債表日後逾 12 個月用以交換或清償負債而受到限制者）。

流動負債包括：

1. 主要為交易目的而持有之負債；
2. 於資產負債表日後 12 個月內到期清償之負債，以及
3. 不能無條件將清償期限遞延至資產負債表日後至少 12 個月之負債。

非屬上述流動資產或流動負債者，係分類為非流動資產或非流動負債。

## (四) 外幣

本公司編製財務報告時，以本公司功能性貨幣以外之貨幣交易者，依交易日匯率換算為功能性貨幣記錄。

外幣貨幣性項目於每一資產負債表日以收盤匯率換算。因交割貨幣性項目或換算貨幣性項目產生之兌換差額，於發生當年度認列於損益。

於編製個體財務報告時，國外營運機構（包含營運所在國家或使用之貨幣與本公司不同之關聯企業）之資產及負債以每一資產負債表日匯率換算為新台幣。收益及費損項目係以當年度平均匯率換算，所產生之兌換差額列於其他綜合損益。

## (五) 投資子公司

子公司係指本公司具有控制之個體。

本公司採用權益法處理對子公司之投資。

權益法下，投資子公司原始依成本認列，取得日後帳面金額係隨本公司所享有之子公司損益及其他綜合損益份額與利潤分配而增減。此外，針對本公司可享有子公司其他權益之變動係按持股比例認列。

本公司評估減損時，係以財務報告整體考量現金產生單位並比較其可回收金額與帳面金額。嗣後若資產可回收金額增加時，將減損損失之迴轉認列為利益，惟資產於減損損失迴轉後之帳面金額，不得超過該項資產在未認列減損損失之情況下，減除應提列攤銷後之帳面金額。

## (六) 投資關聯企業

關聯企業係指本公司具有重大影響，但非屬子公司之企業。

本公司對投資關聯企業係採用權益法。

權益法下，投資關聯企業原始依成本認列，取得日後帳面金額係隨本公司所享有之關聯企業損益及其他綜合損益份額與利潤分配而增減。

本公司於評估減損時，係將投資之整體帳面金額視為單一資產比較可回收金額與帳面金額，進行減損測試，所認列之減損損失不分攤至構成投資帳面金額組成部分之任何資產。減損損失之任何迴轉，於該投資之可回收金額後續增加之範圍內予以認列。

## (七) 不動產及設備

不動產及設備係以成本認列，後續以成本減除累計折舊後之金額衡量。

不動產及設備係於耐用年限內按直線基礎，對每一重大部分單獨提列折舊。若租賃期間較耐用年限短者，則於租賃期間內提列折舊。本公司至少於每一年度結束日對估計耐用年限、殘值及折舊方法進行檢視，並推延適用會計估計變動之影響。

不動產及設備除列時，淨處分價款與該資產帳面金額間之差額係認列於損益。

#### (八) 無形資產

單獨取得之有限耐用年限無形資產原始以成本衡量，後續係以成本減除累計攤銷後之金額衡量。無形資產於耐用年限內按直線基礎進行攤銷，本公司至少於每一年度結束日對估計耐用年限、殘值及攤銷方法進行檢視，並推延適用會計估計變動之影響。非確定耐用年限無形資產係以成本減除累計減損損失列報。

#### (九) 不動產及設備、使用權資產及無形資產之減損

本公司於每一資產負債表日評估是否有任何跡象顯示不動產及設備、使用權資產及無形資產可能已減損。若有任一減損跡象存在，則估計該資產之可回收金額。倘無法估計個別資產之可回收金額，本公司估計該資產所屬現金產生單位之可回收金額。共用資產係依合理一致基礎分攤至最小現金產生單位群組。

可回收金額為公允價值減出售成本與其使用價值之較高者。個別資產或現金產生單位之可回收金額若低於其帳面金額時，將該資產或現金產生單位之帳面金額調減至其可回收金額，減損損失係認列於損益。

當減損損失於後續迴轉時，該資產或現金產生單位相關資產之帳面金額調增至修訂後之可回收金額，惟增加後之帳面金額以不超過該資產或現金產生單位相關資產若未於以前年度認列減損損失時所決定之帳面金額（減除攤銷或折舊）。減損損失之迴轉係認列於損益。

#### (十) 金融工具

金融資產與金融負債於本公司成為該工具合約條款之一方時認列於個體資產負債表。

原始認列金融資產與金融負債時，若金融資產或金融負債非屬透過損益按公允價值衡量者，係按公允價值加計直接可歸屬於取得或發行金融資產或金融負債之交易成本衡量。直接可歸屬於取得或發行透過損益按公允價值衡量之金融資產或金融負債之交易成本，則立即認列為損益。

#### 1. 金融資產

金融資產之慣例交易係採交易日會計認列及除列。

##### (1) 衡量種類

本公司所持有之金融資產種類為透過損益按公允價值衡量之金融資產、按攤銷後成本衡量之金融資產與透過其他綜合損益按公允價值衡量之權益工具投資。

##### A. 透過損益按公允價值衡量之金融資產

透過損益按公允價值衡量之金融資產係強制透過損益按公允價值衡量之金融資產。強制透過損益按公允價值衡量之金融資產係本公司未指定透過其他綜合損益按公允價值衡量之權益工具投資。

透過損益按公允價值衡量之金融資產係按公允價值衡量，其所產生之股利係認列於其他收入，再衡量產生之利益或損失則係認列於其他利益及損失。公允價值之決定方式請參閱附註二二。

##### B. 按攤銷後成本衡量之金融資產

本公司投資金融資產若同時符合下列兩條件，則分類為按攤銷後成本衡量之金融資產：

- a. 係於某經營模式下持有，該模式之目的係持有金融資產以收取合約現金流量；及
- b. 合約條款產生特定日期之現金流量，該等現金流量完全為支付本金及流通在外本金金額之利息。

按攤銷後成本衡量之金融資產（包括現金及約當現金、按攤銷後成本衡量之應收帳款、應收帳款一關係人、其他應收款及存出保證金等）於原始認列後，係以有效



利息法決定之總帳面金額減除任何減損損失之攤銷後成本衡量，任何外幣兌換損益則認列於損益。

利息收入係以有效利率乘以金融資產總帳面金額計算。

約當現金包括自取得日起 12 個月內、高度流動性、可隨時轉換成定額現金且價值變動風險甚小之定期存款，係用於滿足短期現金承諾。

#### C. 透過其他綜合損益按公允價值衡量之權益工具投資

本公司於原始認列時，可作一不可撤銷之選擇，將非持有供交易且非企業合併收購者所認列或有對價之權益工具投資，指定透過其他綜合損益按公允價值衡量。

透過其他綜合損益按公允價值衡量之權益工具投資係按公允價值衡量，後續公允價值變動列報於其他綜合損益，並累計於其他權益中。於投資處分時，累積損益直接移轉至保留盈餘，並不重分類為損益。

透過其他綜合損益按公允價值衡量之權益工具投資之股利於本公司收款之權利確立時認列於損益中，除非該股利明顯代表部分投資成本之回收。

#### (2) 金融資產之減損

本公司於每一資產負債表日按預期信用損失評估按攤銷後成本衡量之金融資產（含應收帳款）之減損損失。

應收帳款按存續期間預期信用損失認列備抵損失。其他金融資產係先評估自原始認列後信用風險是否顯著增加，若未顯著增加，則按 12 個月預期信用損失認列備抵損失，若已顯著增加，則按存續期間預期信用損失認列備抵損失。

預期信用損失係以發生違約之風險作為權重之加權平均信用損失。12 個月預期信用損失係代表金融工具於報導日後 12 個月內可能違約事項所產生之預期信用損失，存續

期間預期信用損失則代表金融工具於預期存續期間所有可能違約事項產生之預期信用損失。

所有金融資產之減損損失係藉由備抵帳戶調降其帳面金額。

#### (3) 金融資產之除列

本公司僅於對來自金融資產現金流量之合約權利失效，或已移轉金融資產且該資產所有權之幾乎所有風險及報酬已移轉予其他企業時，始將金融資產除列。

按攤銷後成本衡量之金融資產整體除列時，其帳面金額與所收取對價間之差額係認列於損益。透過其他綜合損益按公允價值衡量之權益工具投資整體除列時，累積損益直接移轉至保留盈餘，並不重分類為損益。

#### 2. 權益工具

本公司發行之權益工具係以取得之價款扣除直接發行成本後之金額認列。

再取回本公司本身之權益工具係於權益項下認列與減除。購買、出售、發行或註銷本公司本身之權益工具不認列於損益。

#### 3. 金融負債

所有金融負債係以有效利息法按攤銷後成本衡量。除列金融負債時，其帳面金額與所支付對價間之差額認列為損益。

#### (十一) 收入認列

本公司於客戶合約辨認履約義務後，將交易價格分攤至各履約義務，並於滿足各履約義務時認列收入。

勞務收入來自勞務提供所獲取之相對報酬，勞務收入係依照合約，於滿足履約義務時認列收入。

#### 1. 管理費收入

本公司係依照證券投資信託契約之規定受託經理基金及接受全權委託投資業務而收取管理費收入。一次性收取之管理費收入，於提供基金管理服務前認列合約負債，並隨時間履行剩餘義務後轉列收入。

## 2. 銷售費收入

本公司於募集及再銷售國內證券投資信託基金時，向基金申購人收取之手續費。

### (十二) 租賃

本公司於合約成立日評估合約是否係屬（或包含）租賃。

本公司為承租人，除適用認列豁免之低價值標的資產租賃及短期租賃之租賃給付係按直線基礎於租賃期間內認列為費用，其他租賃皆於租賃開始日認列使用權資產及租賃負債。

使用權資產原始按成本衡量，後續按成本減除累計折舊後之金額衡量，並調整租賃負債之再衡量數。使用權資產係單獨表達於個體資產負債表。

使用權資產採直線基礎自租賃開始日起至耐用年限屆滿時或租賃期間屆滿時兩者之較早者提列折舊。

租賃負債原始按租賃給付之現值衡量。若租賃隱含利率容易確定，租賃給付使用該利率折現。若該利率並非容易確定，則使用承租人增額借款利率。

後續，租賃負債採有效利息法按攤銷後成本基礎衡量，且利息費用係於租賃期間分攤。若租賃合約變動導致未來租賃給付有變動，本公司將再衡量租賃負債，並相對調整使用權資產，惟若使用權資產之帳面金額已減至零，則剩餘之再衡量金額認列於損益中。租賃負債係單獨表達於個體資產負債表。

### (十三) 員工福利

#### 1. 短期員工福利

短期員工福利相關負債係以換取員工服務而預期支付之非折現金額衡量。

#### 2. 退職後福利

確定提撥退休計畫之退休金係於員工提供服務期間將應提撥之退休金數額認列為費用。

確定福利退休計畫之確定福利成本（含服務成本、淨利息及再衡量數）係採預計單位福利法精算。服務成本（含當期服

務成本及前期服務成本）及淨確定福利負債（資產）淨利息於發生時、計畫修正或縮減時認列為員工福利費用。再衡量數（含精算損益、資產上限影響數之變動及扣除利息後之計畫資產報酬）於發生時認列於其他綜合損益並列入其他權益，後續期間不重分類至損益。

淨確定福利負債（資產）係確定福利退休計畫之提撥短絀（剩餘）。淨確定福利資產不得超過從該計畫退還提撥金或可減少未來提撥金之現值。

### (十四) 股份基礎給付協議

本公司之母公司辦理現金增資保留予本公司員工之員工認股權係按給與日權益工具之公允價值及預期既得之最佳估計數量，於既得期間內以直線基礎認列費用，並同時調整資本公積一員工認股權。若其於給與日立即既得，係於給與日全數認列費用。本公司之母公司辦理現金增資保留予本公司員工認購，係以確認員工認購股數之日為給與日。

### (十五) 所得稅

所得稅費用係當年度所得稅及遞延所得稅之總和。

#### 1. 當年度所得稅

依我國所得稅法規定計算之未分配盈餘加徵所得稅，係於股東會決議年度認列。

以前年度應付所得稅之調整，列入當年度所得稅。

本公司依金融控股公司法第 49 條規定，依所得稅法相關規定採連結稅制，選擇以金融控股公司為納稅義務人，與母公司合併辦理營利事業所得稅結算申報及未分配盈餘加徵營利事業所得稅申報，相關之撥補及撥付金額以應收款項或應付款項項目列帳。

#### 2. 遞延所得稅

遞延所得稅係依帳載資產及負債帳面金額與計算課稅所得之課稅基礎二者所產生之暫時性差異計算。

遞延所得稅負債一般係就所有應課稅暫時性差異予以認列，而遞延所得稅資產則於很有可能課稅所得以供可減除暫時性差異等支出所產生之所得稅抵減使用時認列。

與投資子公司及關聯企業相關之應課稅暫時性差異皆認列遞延所得稅負債，惟本公司若可控制暫時性差異迴轉之時點，且該暫時性差異很有可能於可預見之未來不會迴轉者除外。與此類投資有關之可減除暫時性差異，僅於其很有可能足夠課稅所得用以實現暫時性差異，且於可預見之未來預期將迴轉的範圍內，予以認列遞延所得稅資產。

遞延所得稅資產之帳面金額於每一資產負債表日予以重新檢視，並針對已不再很有可能足夠之課稅所得以供其回收所有或部分資產者，調減帳面金額。原未認列為遞延所得稅資產者，亦於每一資產負債表日予以重新檢視，並在未來很有可能產生課稅所得以供其回收所有或部分資產者，調增帳面金額。

遞延所得稅資產及負債係以預期負債清償或資產實現當年度之稅率衡量，該稅率係以資產負債表日已立法或已實質性立法之稅率及稅法為基礎。遞延所得稅負債及資產之衡量係反映本公司於資產負債表日預期回收或清償其資產及負債帳面金額之方式所產生之租稅後果。

### 3. 當年度及遞延所得稅

當年度及遞延所得稅係認列於損益，惟與認列於其他綜合損益相關之當年度及遞延所得稅係認列於其他綜合損益。

## 五、重大會計判斷、估計及假設不確定性之主要來源

本公司於採用會計政策時，對於不易自其他來源取得相關資訊者，管理階層必須基於歷史經驗及其他攸關之因素作出相關之判斷、估計及假設。實際結果可能與估計有所不同。

管理階層將對估計與基本假設持續檢視。若估計之修正僅影響當年度，則於修正當年度認列；若會計估計之修正同時影響當年度及未來年度，則於修正當年度及未來年度認列。

## 六、現金及約當現金

	111年12月31日	110年12月31日
庫存現金及週轉金	\$ 30	\$ 30
銀行支票及活期存款	200,171	108,344
約當現金(原始到期日在12個月以內投資)		
銀行定期存款	2,865,000	2,440,000
附買回債券	465,000	620,000
	<u>\$ 3,530,201</u>	<u>\$ 3,168,374</u>

銀行存款及附買回債券於資產負債表日之利率區間如下：

	111年12月31日	110年12月31日
銀行存款	0.005%~1.23%	0.005%~0.29%
附買回債券	0.75%~0.8%	0.15%~0.18%

## 七、透過損益按公允價值衡量之金融資產

	111年12月31日	110年12月31日
金融資產—流動		
強制透過損益按公允價值衡量		
非衍生金融資產		
—基金受益憑證	\$ 118,908	\$ 71,582

## 八、透過其他綜合損益按公允價值衡量之金融資產

透過其他綜合損益按公允價值衡量之權益工具投資如下：

	111年12月31日	110年12月31日
非流動		
國內投資		
未上市櫃股票	\$ 13,685	\$ 11,749

本公司依中長期策略目的投資基富通公司普通股，並預期透過長期獲利。本公司管理階層認為若將上述公司普通股投資之短期公允價值波動列入損益，與既有投資規劃並不一致，因此選擇指定該等投資為透過其他綜合損益按公允價值衡量。

本公司於111及110年度未認列與111年及110年12月31日仍持有之透過其他綜合損益按公允價值衡量之權益工具投資有關之股利收入。

九、採用權益法之投資

	111年12月31日	110年12月31日
投資子公司	\$ 105,369	\$ 104,142
投資關聯企業	<u>285,340</u>	<u>327,780</u>
	<u>\$ 390,709</u>	<u>\$ 431,922</u>

(一) 投資子公司

	111年12月31日	110年12月31日
國泰私募股權股份有限公司 (國泰私募)	<u>\$ 105,369</u>	<u>\$ 104,142</u>

公司名稱	業務性質	主要營業場所	所持股權及表決權比例	
			111年 12月31日	110年 12月31日
國泰私募	私募股權業務	臺北市	100%	100%

111 及 110 年度採用權益法之子公司之損益及其他綜合損益份額，係依據子公司同年度經會計師查核之財務報告認列。

(二) 投資關聯企業

	111年12月31日	110年12月31日
具重大性之關聯企業 北京京管泰富基金管理 有限責任公司(京管泰 富)(註)	<u>\$ 285,340</u>	<u>\$ 327,780</u>

公司名稱	業務性質	主要營業場所	所持股權及表決權比例	
			111年 12月31日	110年 12月31日
京管泰富	投資信託業務	中國北京	33.3%	33.3%

	111年12月31日	110年12月31日
流動資產	\$ 811,042	\$ 933,788
非流動資產	138,898	164,112
流動負債	( 93,062)	( 113,574)
權益	<u>\$ 856,878</u>	<u>\$ 984,326</u>
本公司持股比例	33.3%	33.3%
投資帳面金額	<u>\$ 285,340</u>	<u>\$ 327,780</u>

	111年度	110年度
營業收入	\$ 10,974	(\$ 88,695)
本年度淨損	<u>(\$ 145,117)</u>	<u>(\$ 233,236)</u>

註：國開泰富基金管理有限責任公司於111年7月28日更名為北京京管泰富基金管理有限責任公司。

111 及 110 年度採用權益法之投資及本公司對其所享有之損益及其他綜合損益份額，係按關聯企業同年度經會計師查核之財務報告認列。

十、不動產及設備

成本	電腦通訊設備	辦公設備	租賃改良物	合計
111年1月1日餘額	\$ 78,410	\$ 9,962	\$ 86,496	\$ 174,868
增添	46,401	2,730	9,294	58,425
處分	( 10)	-	-	( 10)
重分類	-	-	( 28)	( 28)
111年12月31日餘額	<u>\$ 124,801</u>	<u>\$ 12,692</u>	<u>\$ 95,762</u>	<u>\$ 233,255</u>
累計折舊				
111年1月1日餘額	\$ 45,771	\$ 7,935	\$ 71,888	\$ 125,594
折舊費用	11,137	556	4,805	16,498
處分	( 10)	-	-	( 10)
111年12月31日餘額	<u>\$ 56,898</u>	<u>\$ 8,491</u>	<u>\$ 76,693</u>	<u>\$ 142,082</u>
111年12月31日淨額	<u>\$ 67,903</u>	<u>\$ 4,201</u>	<u>\$ 19,069</u>	<u>\$ 91,173</u>
成本				
110年1月1日餘額	\$ 61,566	\$ 9,401	\$ 76,153	\$ 147,120
增添	16,844	561	11,202	28,607
處分	-	-	( 859)	( 859)
110年12月31日餘額	<u>\$ 78,410</u>	<u>\$ 9,962</u>	<u>\$ 86,496</u>	<u>\$ 174,868</u>
累計折舊				
110年1月1日餘額	\$ 37,464	\$ 7,293	\$ 68,964	\$ 113,721
折舊費用	8,307	642	3,783	12,732
處分	-	-	( 859)	( 859)
110年12月31日餘額	<u>\$ 45,771</u>	<u>\$ 7,935</u>	<u>\$ 71,888</u>	<u>\$ 125,594</u>
110年12月31日淨額	<u>\$ 32,639</u>	<u>\$ 2,027</u>	<u>\$ 14,608</u>	<u>\$ 49,274</u>

折舊費用係以直線基礎按下列耐用年數計提：

類 別	年 數
電腦通訊設備	3至8年
辦公設備	5至10年
租賃改良物	3至5年

本公司之不動產及設備均係供自用。

取得不動產及設備包括非現金項目，其金額調節如下：

	111年度	110年度
不動產及設備增添	\$ 58,425	\$ 28,607
預付設備款（帳列其他非流動資產）增加	10,080	-
應付設備款（帳列其他應付款）減少（增加）	( 210)	2,990
負債準備（帳列其他非流動負債）增加	-	( 3,252)
	<u>\$ 68,295</u>	<u>\$ 28,345</u>

#### 十一、租賃協議

##### (一) 使用權資產

	111年12月31日	110年12月31日
使用權資產帳面金額		
建築物	\$ 52,886	\$ 18,263
運輸設備	<u>1,031</u>	<u>1,284</u>
	<u>\$ 53,917</u>	<u>\$ 19,547</u>
使用權資產之增添	<u>111年度</u>	<u>110年度</u>
	<u>\$ 88,286</u>	<u>\$ 25,112</u>
使用權資產之折舊費用		
建築物	\$ 52,886	\$ 50,534
運輸設備	<u>1,030</u>	<u>962</u>
	<u>\$ 53,916</u>	<u>\$ 51,496</u>

##### (二) 租賃負債

	111年12月31日	110年12月31日
租賃負債帳面金額		
流動	\$ 53,805	\$ 10,022
非流動	<u>\$ 478</u>	<u>\$ 9,654</u>

租賃負債之折現率區間如下：

	111年12月31日	110年12月31日
建築物	1.10%~1.17%	1.10%~1.39%
運輸設備	2.59%~3.61%	3.14%~3.61%

##### (三) 其他租賃資訊

	111年度	110年度
短期租賃費用	<u>\$ 8,276</u>	<u>\$ 9,305</u>
租賃之現金流出總額	<u>\$ 62,866</u>	<u>\$ 61,651</u>

本公司選擇對符合短期租賃之不動產租賃適用認列之豁免，不對該等租賃認列相關使用權資產及租賃負債。

#### 十二、無形資產

	電 腦 軟 體
成 本	
111年1月1日餘額	\$ 121,792
單獨取得	<u>47,890</u>
111年12月31日餘額	<u>\$ 169,682</u>
累計攤銷	
111年1月1日餘額	\$ 94,179
攤銷費用	<u>17,113</u>
111年12月31日餘額	<u>\$ 111,292</u>
111年12月31日淨額	<u>\$ 58,390</u>
成 本	
110年1月1日餘額	\$ 102,619
單獨取得	<u>19,173</u>
110年12月31日餘額	<u>\$ 121,792</u>
累計攤銷	
110年1月1日餘額	\$ 80,780
攤銷費用	<u>13,399</u>
110年12月31日餘額	<u>\$ 94,179</u>
110年12月31日淨額	<u>\$ 27,613</u>

攤銷費用係以直線基礎按下列耐用年數計提：

類	別	年	數
電腦軟體		3 至 5 年	

取得無形資產包括非現金項目，其金額調節如下：

	111年度	110年度
無形資產增添	\$ 47,890	\$ 19,173
預付款項增加(減少)	( 11,387)	1,713
	<u>\$ 36,503</u>	<u>\$ 20,886</u>

### 十三、存出保證金

	111年12月31日	110年12月31日
非流動		
履約保證金	\$ 262,009	\$ 258,505
營業保證金	50,000	50,000
租賃保證金	<u>13,556</u>	<u>13,195</u>
	<u>\$ 325,565</u>	<u>\$ 321,700</u>

履約保證金係本公司依部分全權委託契約應提供擔保之金額。

營業保證金係本公司依證券投資信託事業證券投資顧問事業經營全權委託投資業務管理辦法及期貨信託事業設置標準規定，經營全權委託及期貨信託之業務，應提存至銀行之保證金。

### 十四、其他應付款

	111年12月31日	110年12月31日
應付連結稅制關係人款項	\$ 402,738	\$ 269,811
應付薪資及獎金	346,865	337,811
應付銷售費	37,342	42,688
應付顧問費	23,651	52,781
其他	<u>66,845</u>	<u>76,055</u>
	<u>\$ 877,441</u>	<u>\$ 779,146</u>

### 十五、退職後福利計畫

#### (一) 確定提撥計畫

本公司所適用「勞工退休金條例」之退休金制度，係屬政府管理之確定提撥退休計畫，依員工每月薪資 6% 提撥退休金至勞工保險局之個人專戶。

#### (二) 確定福利計畫

本公司依我國「勞動基準法」辦理之退休金制度係屬政府管理之確定福利退休計畫。員工退休金之支付，係根據服務年資之基數及核准退休時 1 個月平均工資計算。公司按員工每月薪資總額 2% 提撥退休金，交由勞工退休準備金監督委員會以該委員會名義存入台灣銀行之專戶，年度終了前，若估算專戶餘額不足給付次一年度內預估達到退休條件之勞工，次年度 3 月底前將一次提撥其差額。該專戶係委託勞動部勞動基金運用局管理，本公司並無影響投資管理策略之權利。

列入個體資產負債表之確定福利計畫金額列示如下：

	111年12月31日	110年12月31日
已提撥確定福利義務現值	\$ 123,752	\$ 190,963
計畫資產公允價值	( 32,236)	( 19,750)
淨確定福利負債	<u>\$ 91,516</u>	<u>\$ 171,213</u>

淨確定福利負債變動如下：

	確定福利義務現值	計畫資產公允價值	淨確定福利負債
111年1月1日	\$ 190,963	(\$ 19,750)	\$ 171,213
服務成本			
當期服務成本	5,103	-	5,103
利息費用(收入)	<u>1,252</u>	( 118)	<u>1,134</u>
認列於損益	<u>6,355</u>	( 118)	<u>6,237</u>
再衡量數			
計畫資產報酬(除包含於淨利息之金額外)	-	( 1,751)	( 1,751)
精算損失			
- 財務假設變動	( 5,521)	-	( 5,521)
- 經驗調整	( 47,124)	-	( 47,124)
認列於其他綜合損益	( 52,645)	( 1,751)	( 54,396)
雇主提撥	-	( 10,617)	( 10,617)
福利支付	( 20,921)	-	( 20,921)
111年12月31日	<u>\$ 123,752</u>	<u>(\$ 32,236)</u>	<u>\$ 91,516</u>

(接次頁)

(承前頁)

	確定福利 義務現值	計畫資產 公允價值	淨確定福利 負債
110年1月1日	\$ 170,201	(\$ 28,571)	\$ 141,630
服務成本			
当期服務成本	4,839	-	4,839
利息費用(收入)	528	(89)	439
認列於損益	5,367	(89)	5,278
再衡量數			
計畫資產報酬(除包含於 淨利息之金額外)	-	(426)	(426)
精算損失			
-人口統計假設變動	6,173	-	6,173
-財務假設變動	2,240	-	2,240
-經驗調整	17,777	-	17,777
認列於其他綜合損益	26,190	(426)	25,764
雇主提撥	-	(1,459)	(1,459)
福利支付	(10,795)	10,795	-
110年12月31日	\$ 190,963	(\$ 19,750)	\$ 171,213

本公司因「勞動基準法」之退休金制度暴露於下列風險：

1. 投資風險：勞動部勞動基金運用局透過自行運用及委託經營方式，將勞工退休基金分別投資於國內(外)權益證券與債務證券及銀行存款等標的，惟本公司之計畫資產得分配金額係以不低於當地銀行2年定期存款利率計算而得之收益。
2. 利率風險：政府公債之利率下降將使確定福利義務現值增加，惟計畫資產之債務投資報酬亦會隨之增加，兩者對淨確定福利負債之影響具有部分抵銷之效果。
3. 薪資風險：確定福利義務現值之計算係參考計畫成員之未來薪資。因此計畫成員薪資之增加將使確定福利義務現值增加。

本公司之確定福利義務現值係由合格精算師進行精算，衡量日之重大假設如下：

	111年12月31日	110年12月31日
折現率	1.15%~1.28%	0.66%~0.67%
薪資預期增加率	3.50%	3.50%

若重大精算假設分別發生合理可能之變動，在所有其他假設維持不變之情況下，將使確定福利義務現值增加(減少)之金額如下：

	111年12月31日	110年12月31日
折現率		
增加0.25%	(\$ 2,531)	(\$ 4,102)
減少0.25%	\$ 2,531	\$ 4,195
薪資預期增加率		
增加0.5%	\$ 4,826	\$ 7,922
減少0.5%	(\$ 4,634)	(\$ 7,540)

由於精算假設可能彼此相關，僅單一假設變動之可能性不大，故上述敏感度分析可能無法反映確定福利義務現值實際變動情形。

	111年12月31日	110年12月31日
預期1年內提撥金額	\$ 2,247	\$ 1,461
確定福利義務平均到期期間	6.6~8.4年	7.4~8.7年

確定福利計畫相關退休金費用係以111年及110年12月31日精算決定之退休金成本率在各期間分別認列於下列項目：

	111年度	110年度
員工福利費用	\$ 6,237	\$ 5,278

## 十六、權益

### (一) 普通股股本

	111年12月31日	110年12月31日
額定仟股數	150,000	150,000
額定股本	\$1,500,000	\$1,500,000
已發行且已收足股款之仟股數	150,000	150,000
已發行股本	\$1,500,000	\$1,500,000

已發行之普通股每股面額為10元，每股享有一表決權及收取股利之權利。

(二) 資本公積

	111年12月31日	110年12月31日
得用以彌補虧損、發放現金或撥充股本(1)		
股票發行溢價	\$ 13,908	\$ 13,908
僅可彌補虧損(2)		
員工認股權	<u>9,200</u>	<u>2,545</u>
	<u>\$ 23,108</u>	<u>\$ 16,453</u>

1. 此類資本公積得用以彌補虧損，亦得於公司無虧損時，用以發放現金或撥充股本。
2. 國泰金控董事會於111年11月18日決議通過現金增資案，並依法保留增資股數之10%由國泰金控及其聯屬公司之員工認股，本公司已依給與日認股權之公允價值，於111年12月認列母公司給與員工之股份基礎給付交易之資本公積6,655仟元。

(三) 保留盈餘及股利政策

依本公司章程之盈餘分派政策規定，年度決算如有盈餘，依法繳納稅捐，彌補累積虧損後，再提10%為法定盈餘公積，其餘再依法令規定提列或迴轉特別盈餘公積；如尚有餘額，併同累積未分配盈餘，由董事會擬議並決議盈餘分配議案，分派股東股息紅利。本公司章程規定之員工酬勞分派政策，參閱附註十八(三)員工酬勞。

本公司之股利政策在兼顧財務穩健及股東權益之原則下，以發放現金股利為原則。

法定盈餘公積得用以彌補虧損。公司無虧損時，法定盈餘公積超過實收股本總額25%之部分除得撥充股本外，尚得以現金分配。

本公司依期貨信託事業管理規則規定，就每年屬期貨信託事業之稅後盈餘提列20%為特別盈餘公積，但金額累積已達實收資本額者，得免繼續提列。110年以前，依照101年12月12日金管證投字第1010055977號函之規定於分派可分配盈餘時，應就當年度發生之帳列其他股東權益減項淨額，自當期損益與前期未分配盈餘提列相同數額之特別盈餘公積。111年起，依照111年3月9日金管證投字

第1110380509號函之規定於分派可分配盈餘時，應就當年度發生之帳列其他股東權益減項淨額，自當期稅後淨利加計當期稅後淨利以外項目計入當期末分配盈餘之數額提列相同數額之特別盈餘公積，如仍有不足時，自前期未分配盈餘提列；嗣後其他權益減項淨額有迴轉時，得就迴轉部分迴轉特別盈餘公積分派盈餘。依照105年8月5日金管證券字第10500278285號函之規定，為因應金融科技發展，應於分派民國105至107會計年度盈餘時，以稅後淨利0.5%至1%範圍內，提列特別盈餘公積。依照108年7月10日金管證券字第1080321644號函之規定，自108會計年度起，得依據實際發生數額迴轉105至107會計年度因應金融科技發展所提列之特別盈餘公積。

本公司董事會(代行股東會職權)於111年4月及110年4月，分別決議通過110及109年度盈餘分配案如下：

	110年度	109年度
法定盈餘公積	<u>\$ 140,242</u>	<u>\$ 85,730</u>
特別盈餘公積	<u>\$ 19,791</u>	<u>\$ 17,254</u>
現金股利	<u>\$ 1,242,385</u>	<u>\$ 754,318</u>
每股現金股利(元)	\$ 8.28	\$ 5.03

本公司112年3月8日董事會擬議111年度盈餘分配案如下：

	111年度
法定盈餘公積	<u>\$ 156,090</u>
迴轉特別盈餘公積	<u>(\$ 51,927)</u>
現金股利	<u>\$ 1,456,734</u>
每股現金股利(元)	\$ 9.71

(四) 其他權益項目

1. 國外營運機構財務報表換算之兌換差額

	111年度	110年度
年初餘額	(\$ 39,035)	(\$ 37,382)
當年度產生		
採用權益法認列		
關聯企業之份額	<u>5,884</u>	<u>(1,653)</u>
年底餘額	<u>(\$ 33,151)</u>	<u>(\$ 39,035)</u>



2. 透過其他綜合損益按公允價值衡量之金融資產未實現評價損益

	111年度	110年度
年初餘額	(\$ 2,237)	(\$ 4,208)
當年度產生		
未實現評價損益		
權益工具	1,936	1,971
年底餘額	(\$ 301)	(\$ 2,237)

3. 確定福利計畫之再衡量數

	111年度	110年度
年初餘額	(\$ 85,916)	(\$ 65,305)
再衡量數	54,396	( 25,764)
再衡量數相關所得稅	( 10,879)	5,153
年底餘額	(\$ 42,399)	(\$ 85,916)

十七、收入

	111年度	110年度
管理費收入	\$ 3,902,323	\$ 3,749,161
銷售費收入及顧問費收入	106,168	106,236
	<u>\$ 4,008,491</u>	<u>\$ 3,855,397</u>

本公司依照證券投資信託契約，經理各基金及全權委託之投資事宜，並依約向該等基金及全權委託契約收取管理費。

本公司於募集及再銷售國內證券投資信託基金時，向基金申購人收取銷售費，另依證券投資顧問委任契約，提供證券投資研究分析建議收取顧問費。

(一) 合約餘額

	111年12月31日	110年12月31日	110年1月1日
應收帳款(含關係人)	<u>\$ 312,331</u>	<u>\$ 320,891</u>	<u>\$ 256,825</u>
合約負債—流動	<u>\$ -</u>	<u>\$ -</u>	<u>\$ 8,547</u>

合約負債之變動主要係來自滿足履約義務之時點與客戶付款時點之差異。

來自年初合約負債於當年度認列為收入之金額如下：

	111年度	110年度
來自年初合約負債		
基金管理服務	<u>\$ -</u>	<u>\$ 8,547</u>

(二) 客戶合約收入之細分

	111年度	110年度
收入認列時點		
於某一時點滿足履約義務	\$ 269,123	\$ 250,992
隨時間逐步滿足履約義務	<u>3,739,368</u>	<u>3,604,405</u>
	<u>\$ 4,008,491</u>	<u>\$ 3,855,397</u>

十八、本年度淨利

(一) 折舊及攤銷

	111年度	110年度
使用權資產	\$ 53,916	\$ 51,496
無形資產	17,113	13,399
不動產及設備	<u>16,498</u>	<u>12,732</u>
	<u>\$ 87,527</u>	<u>\$ 77,627</u>
依功能別彙總		
營業費用	<u>\$ 87,527</u>	<u>\$ 77,627</u>

(二) 員工福利費用

	111年度	110年度
短期員工福利	<u>\$ 988,866</u>	<u>\$ 959,594</u>
退職後福利		
確定提撥計畫	20,902	18,908
確定福利計畫	<u>6,238</u>	<u>5,278</u>
	<u>27,140</u>	<u>24,186</u>
其他福利費用	<u>25,883</u>	<u>20,113</u>
員工福利費用合計(帳列營業費用)	<u>\$ 1,041,889</u>	<u>\$ 1,003,893</u>

(三) 員工酬勞

本公司章程規定，年度如有獲利，應提撥 0.01% 作為員工酬勞。111 及 110 年度估列員工酬勞分別於 112 年及 111 年 3 月經董事會決議如下：

估列比例

	111年度	110年度
員工酬勞	0.01%	0.01%
<b>金額</b>		
	111年度	110年度
員工酬勞	\$ 197	\$ 178

年度個體財務報告通過發布後若金額仍有變動，則依會計估計變動處理，於次一年度調整入帳。

110及109年度員工酬勞之實際配發金額與110及109年度個體財務報告認列之金額並無差異。

十九、所得稅

(一) 認列於損益之所得稅費用之主要組成項目

	111年度	110年度
當年度所得稅		
本年度產生者	\$ 403,754	\$ 378,022
以前年度之調整	( 85)	1
	<u>403,669</u>	<u>378,023</u>
遞延所得稅		
本年度產生者	6,040	( 1,870)
以前年度之調整	172	-
	<u>6,212</u>	<u>( 1,870)</u>
認列於損益之所得稅費用	<u>\$ 409,881</u>	<u>\$ 376,153</u>

會計所得與所得稅費用之調節如下：

	111年度	110年度
稅前淨利	<u>\$ 1,970,778</u>	<u>\$ 1,778,571</u>
稅前淨利按法定稅率計算之		
所得稅費用	\$ 394,156	\$ 355,714
未認列可減除暫時性差異	9,665	15,534
免稅所得	5,970	4,904
稅上不可減除之費損	3	-
以前年度之當年度所得稅費用		
用於本年度之調整	87	1
認列於損益之所得稅費用	<u>\$ 409,881</u>	<u>\$ 376,153</u>

(二) 認列於其他綜合損益之所得稅費用 (利益)

	111年度	110年度
遞延所得稅		
當年度產生		
— 確定福利計畫再衡量數	\$ 10,879	(\$ 5,153)

(三) 本年度所得稅負債

	111年12月31日	110年12月31日
本年度所得稅負債 (帳列其他應付款)		
應付連結稅制關係人款項	\$ 402,738	\$ 269,811
應付所得稅	88	-
	<u>\$ 402,826</u>	<u>\$ 269,811</u>

(四) 遞延所得稅資產與負債

遞延所得稅資產之變動如下：

111 年度

	年初餘額	認列於損益	認列於其他綜合損益	年底餘額
遞延所得稅資產				
暫時性差異				
確定福利計畫	\$ 34,243	(\$ 5,060)	(\$ 10,879)	\$ 18,304
負債準備	1,438	( 42)	-	1,396
其他	1,192	( 1,110)	-	82
	<u>\$ 36,873</u>	<u>(\$ 6,212)</u>	<u>(\$ 10,879)</u>	<u>\$ 19,782</u>

110 年度

	年初餘額	認列於損益	認列於其他綜合損益	年底餘額
遞延所得稅資產				
暫時性差異				
確定福利計畫	\$ 28,326	\$ 764	\$ 5,153	\$ 34,243
負債準備	1,350	88	-	1,438
其他	174	1,018	-	1,192
	<u>\$ 29,850</u>	<u>\$ 1,870</u>	<u>\$ 5,153</u>	<u>\$ 36,873</u>

(五) 未於個體資產負債表中認列遞延所得稅資產之可減除暫時性差異

	111年12月31日	110年12月31日
可減除暫時性差異	\$ 281,367	\$ 238,926

(六) 所得稅核定情形

本公司之營利事業所得稅結算申報，截至 106 年度止之申報案件，業經稅捐稽徵機關核定。

## 二十、每股盈餘

	111年度	110年度
基本每股盈餘(元)	\$ 10.41	\$ 9.35

用以計算每股盈餘之盈餘及普通股加權平均股數如下：

本年度淨利	111年度	110年度
用以計算基本每股盈餘之淨利	\$ 1,560,897	\$ 1,402,418

股數	111年度	110年度
用以計算基本每股盈餘之普通股加權平均股數	150,000	150,000

## 二一、資本風險管理

本公司進行資本管理以確保本公司能夠於繼續經營之前提下，藉由將債務及權益餘額最適化，以使股東報酬極大化。本公司之整體策略與過往年度相較並無重大變化。

本公司資本結構係由本公司業主之權益（即股本、資本公積、保留盈餘及其他權益項目）組成。

## 二二、金融工具

(一) 公允價值資訊－非按公允價值衡量之金融工具

本公司管理階層認為非按公允價值衡量之金融資產及金融負債之帳面金額趨近其公允價值。

(二) 公允價值資訊－以重複性基礎按公允價值衡量之金融工具

### 1. 公允價值層級

111 年 12 月 31 日

	第 1 等級	第 2 等級	第 3 等級	合計
透過損益按公允價值 衡量之金融資產 基金受益憑證	\$ 118,908	\$ -	\$ -	\$ 118,908
透過其他綜合損益按 公允價值衡量之金融 資產 權益工具投資 －國內未上市(櫃) 股票	\$ -	\$ -	\$ 13,685	\$ 13,685

110 年 12 月 31 日

	第 1 等級	第 2 等級	第 3 等級	合計
透過損益按公允價值 衡量之金融資產 基金受益憑證	\$ 71,582	\$ -	\$ -	\$ 71,582
透過其他綜合損益按 公允價值衡量之金融 資產 權益工具投資 －國內未上市(櫃) 股票	\$ -	\$ -	\$ 11,749	\$ 11,749

111 及 110 年度無第 1 等級與第 2 等級公允價值衡量間移轉之情形。

2. 金融工具以第 3 等級公允價值衡量之調節

111 年度

金 融 資 產	透過其他綜合損益 按公允價值衡量之 金 融 資 產 權 益 工 具
年初餘額	\$ 11,749
認列於其他綜合損益	1,936
年底餘額	\$ 13,685

110 年度

金 融 資 產	透過其他綜合損益 按公允價值衡量之 金 融 資 產 權 益 工 具
年初餘額	\$ 9,778
認列於其他綜合損益	1,971
年底餘額	\$ 11,749

3. 第 3 等級公允價值衡量之評價技術及輸入值

國內未上市（櫃）權益投資係採資產法評價，本公司之自有資金會議成員負責進行公允價值驗證，藉獨立資料來源使評價結果貼近市場狀態、確認資料來源係獨立、可靠、與其他資料一致，以及代表可執行價格，並於每一報導日依據本公司會計政策須作重衡量或重評估之資產及負債之價值變動進行分析，以確保評價結果係屬合理。

本公司於 111 年及 110 年 12 月 31 日所使用之不可觀察輸入值為流動性折減 10%。當其他輸入值維持不變的情況下，若流動性折減增加（下降）1%時，對本公司權益將分別減少（增加）152 仟元及 131 仟元。

(三) 金融工具之種類

	111年12月31日	110年12月31日
<u>金融資產</u>		
透過損益按公允價值衡量		
強制透過損益按公允價值衡量	\$ 118,908	\$ 71,582
按攤銷後成本衡量之金融資產（註 1）	4,177,163	3,812,604
透過其他綜合損益按公允價值衡量之金融資產		
權益工具投資	13,685	11,749
<u>金融負債</u>		
按攤銷後成本衡量（註 2）	877,441	779,146

註 1：餘額係包含現金及約當現金（不含庫存現金及週轉金）、應收帳款（含關係人款）、其他應收款及存出保證金等按攤銷後成本衡量之金融資產。

註 2：餘額係包含其他應付款等按攤銷後成本衡量之金融負債。

(四) 財務風險管理目的與政策

本公司主要金融工具包括現金及約當現金、應收帳款（含關係人款）、其他應收款、透過損益按公允價值衡量之金融資產、透過其他綜合損益按公允價值衡量之金融資產、存出保證金及其他應付款。

本公司財務風險管理目標主要為管理營運活動相關之市場風險、信用風險及流動性風險，本公司依公司之政策及風險偏好，進行前述風險之辨認、衡量及管理。

本公司對於前述財務風險管理已依相關規範建立適當之政策、程序及內部控制，重要財務活動須經董事會依相關規範及內部控制制度進行覆核。於財務管理活動執行期間，本公司須確實遵循所訂定之財務風險管理之相關規定。

1. 市場風險

本公司之營運活動使本公司承擔之主要財務風險為外幣匯率變動風險、利率風險以及權益價格風險。

本公司有關金融工具市場風險之暴險及其對該等暴險之管理與衡量方式並無改變。

(1) 匯率風險

本公司於資產負債表日非功能性貨幣計價之貨幣性資產與貨幣性負債帳面金額（包含個體財務報表中已沖銷之非功能性貨幣計價之貨幣性項目），參閱附註二五。

敏感度分析

本公司主要受到人民幣匯率波動之影響。

下表說明當功能性貨幣對各攸關外幣之匯率增加及減少 1%時，本公司之敏感度分析。1%係為本公司內部向主要管理階層報告匯率風險時所使用之敏感度比率，亦代表管理階層對外幣匯率之合理可能變動範圍之評估。敏感度

分析僅包括流通在外之外幣貨幣性項目，並將年底之換算以匯率變動1%予以調整。下表之正數係表示當功能性貨幣相對於各相關外幣升值1%時，將使權益減少之金額；當功能性貨幣相對於各相關貨幣貶值1%時，其對權益之影響將為同金額之負數。

	新台幣對人民幣之影響	
	111年度	110年度
權益	\$ 2,853	\$ 3,278

### (2) 利率風險

本公司之利率風險主要係來自於分類為按攤銷後成本衡量之金融資產之固定及浮動利率投資等。

本公司於資產負債表日受利率暴險之金融資產帳面金額如下：

	111年12月31日	110年12月31日
具公允價值利率風險		
—金融資產	\$ 3,330,000	\$ 3,060,000
具現金流量利率風險		
—金融資產	\$ 200,171	\$ 108,344

### 敏感度分析

下列敏感度分析係依非衍生工具於資產負債表日之利率暴險而決定。本公司內部向主要管理階層報告利率時所使用之變動率為利率增加或減少0.5%，此亦代表管理階層對利率之合理可能變動範圍之評估。

若利率增加/減少0.5%，在所有其他變數維持不變之情況下，本公司111及110年度之稅前淨利將分別增加/減少1,001仟元及542仟元。主要為本公司之按攤銷後成本衡量之金融資產之現金流量利率風險之暴險。

### (3) 其他價格風險

本公司持有未上市櫃權益證券，其公允價值會因該等投資標的未來價值之不確定性而受影響。本公司持有之未

上市櫃權益證券屬透過其他綜合損益按公允價值衡量之金融資產，本公司持有之基金屬強制透過損益按公允價值衡量之金融資產。本公司藉由多角化投資並針對單一及整體之權益證券投資設定限額，以管理權益證券之價格風險。權益證券之投資組合資訊須定期提供予本公司之高階管理階層，董事會則須對所有之權益證券投資決策進行複核及核准。

### 敏感度分析

下列敏感度分析係依資產負債表日之權益價格暴險進行。

若權益價格上漲/下跌1%，111及110年度綜合損益將因透過其他綜合損益按公允價值衡量金融資產之未上市櫃股票之公允價值上升/下跌而分別增加/減少137仟元及117仟元。

若權益價格上漲/下跌1%，111及110年度損益將因強制透過損益按公允價值衡量之金融資產之公允價值上升/下跌而分別增加/減少1,189仟元及716仟元。

### 2. 信用風險

信用風險係指交易對方拖欠合約義務而造成本公司財務損失之風險。截至資產負債表日，本公司可能因交易對方未履行義務之最大信用風險暴險主要係來自於個體資產負債表所認列之金融資產帳面金額。

本公司之信用風險主要係集中於本公司前十大客戶，截至111年及110年12月31日止，總應收帳款來自前述客戶之比率分別為51.04%及46.91%，其餘應收款項之信用集中風險相對並不重大。

本公司之交易對象係由內部之控管程序決定，屬信用良好之銀行及具有投資等級之金融機構、公司組織及政府機關，無重大之履約疑慮，故無重大之信用風險。

### 3. 流動性風險

本公司之營運資金足以支應，故未有因無法籌措資金以履行合約義務之流動性風險。

#### 二三、關係人交易

本公司與關係人間之重大交易如下：

##### (一) 關係人名稱及其關係

關係人名稱	與本公司之關係
國泰金融控股股份有限公司(國泰金控)	母公司
國泰人壽保險股份有限公司(國泰人壽)	兄弟公司
國泰世華商業銀行股份有限公司(國泰世華銀行)	兄弟公司
國泰世紀產物保險股份有限公司(國泰產險)	兄弟公司
康利亞太有限公司(康利亞太)	兄弟公司
Conning, Inc.	兄弟公司
Global Evolution Fondsmaglerselskab A/S	兄弟公司
神坊資訊股份有限公司(神坊資訊)	關聯企業
基富通證券股份有限公司(基富通)	其他關係人
本公司經理之基金	其他關係人
本公司管理顧問之私募股權基金	其他關係人

##### (二) 現金及約當現金

帳列項目	關係人名稱	111年12月31日	110年12月31日
現金及約當現金	國泰世華銀行	\$ 145,349	\$ 88,611

##### (三) 透過損益按公允價值衡量之金融資產

關係人名稱	111年12月31日	110年12月31日
本公司經理之基金	\$ 118,908	\$ 71,582

##### (四) 應收關係人款項

帳列項目	關係人名稱	111年12月31日	110年12月31日
應收帳款—關係人	本公司經理之基金	\$ 265,853	\$ 255,172
	國泰人壽	12,542	18,626
	其他	2,179	1,550
		\$ 280,574	\$ 275,348

111及110年度應收關係人款項並未提列備抵損失。

##### (五) 存出保證金

關係人名稱	111年12月31日	110年12月31日
國泰世華銀行	\$ 71,000	\$ 71,000

##### (六) 應付關係人款項

帳列項目	關係人名稱	111年12月31日	110年12月31日
其他應付款	國泰金控(註)	\$ 402,738	\$ 269,811
	國泰人壽	17,535	23,033
	康利亞太	12,744	35,384
	本公司經理之基金	5,617	5,096
	國泰世華銀行	4,921	3,856
	Global Evolution	1,248	3,316
	Fondsmaglerselskab A/S	\$ 444,803	\$ 340,496

註：係因連結稅制計算產生之應付所得稅。

##### (七) 承租協議

關係人名稱	111年度	110年度
取得使用權資產		
國泰人壽	\$ 87,508	\$ 25,112

帳列項目	關係人名稱	111年12月31日	110年12月31日
存出保證金	國泰人壽	\$ 13,293	\$ 12,931
租賃負債	國泰人壽	\$ 53,219	\$ 18,338

帳列項目	關係人名稱	111年度	110年度
租賃費用	國泰人壽	\$ 5,577	\$ 5,790

本公司於110年4月及111年1月向國泰人壽承租辦公室，租賃期間為2年，租金係參考類似資產之租金水準，並依租約按月支付固定租賃給付。

(八) 營業收入

帳列項目	關係人名稱	111年度	110年度
經理費收入	本公司經理之基金	\$ 3,020,064	\$ 2,792,767
	國泰人壽	421,067	466,712
	本公司管理顧問之 私募股權基金	38,471	48,360
	國泰產險	4,566	10,175
		<u>\$ 3,484,168</u>	<u>\$ 3,318,014</u>
顧問費收入	國泰世華銀行	<u>\$ 7,200</u>	<u>\$ 7,200</u>

(九) 營業費用

關係人名稱	交易性質	111年度	110年度
國泰人壽	銷售費用等	\$ 104,038	\$ 109,269
康利亞太	顧問費用	100,003	147,739
國泰世華銀行	銷售費用等	61,825	48,084
基富通	銷售費用等	14,788	8,765
Conning, Inc.	顧問費用	9,177	9,780
神坊資訊	資料傳輸費等	8,728	6,546
Global Evolution Fondsmaeglerselskab A/S	顧問費用	<u>6,905</u>	<u>13,749</u>
		<u>\$ 305,464</u>	<u>\$ 343,932</u>

(十) 主要管理階層薪酬

	111年度	110年度
短期員工福利	\$ 156,808	\$ 141,506
退職後福利	<u>6,192</u>	<u>6,231</u>
	<u>\$ 163,000</u>	<u>\$ 147,737</u>

二四、其他事項

本公司就新冠肺炎疫情造成之經濟影響進行評估，經評估截至本個體財務報告通過日止，對本公司並未有重大影響，本公司將持續觀察相關疫情並評估其影響。

二五、具重大影響之外幣資產及負債資訊

以下資訊係按本公司各個體功能性貨幣以外之外幣彙總表達，所揭露之匯率係指該等外幣換算至功能性貨幣之匯率。具重大影響之外幣資產及負債如下：

111年12月31日

外幣資產	外幣匯率	帳面金額
非貨幣性項目		
人民幣	\$ 64,593 4.4175 (人民幣:新台幣)	\$ 285,340

110年12月31日

外幣資產	外幣匯率	帳面金額
非貨幣性項目		
人民幣	\$ 75,515 4.3406 (人民幣:新台幣)	\$ 327,780

本公司111及110年度之未實現外幣兌換利益分別為205仟元及47仟元，主要係因美元匯率波動產生。

二六、部門資訊

(一) 一般性資訊

本公司營運部門報導與提供予主要營運決策者之內部報告一致。主要營運決策者係指分配資源予企業營運部門並評量其績效之個人或團隊。本公司之主要營運決策者係指本公司之董事會。

本公司營運部門之營運結果定期由本公司董事會（主要營運決策者）覆核，並用以制訂分配資源之決策及評量其績效。

(二) 部門資訊之衡量

本公司僅經營單一產業，且本公司董事會係以公司整體評估績效及分配資源，經辨認本公司僅有單一應報導部門。

本公司營運部門之營運結果主要係來自於管理費收入，另本公司董事會主要係根據稅前及稅後淨利評估營運部門之績效。

部門損益、資產及負債之資訊，本公司僅有單一應報導部門，不另行揭露相關資訊。

國泰證券投資信託股份有限公司

會計師重要查核說明  
民國111年度

國泰證券投資信託股份有限公司

會計師重要查核說明

民國 111 年度

一、內部會計控制制度實施之說明及評估

本會計師依照會計師查核簽證財務報表規則及審計準則之規定，業於必要之範圍內，研究及評估該公司內部會計控制制度之可信賴程度，藉以釐訂查核程序、抽查時間及範圍，俾對該公司財務報表之是否允當表達其個體財務狀況、個體財務績效及個體現金流量表示意見。惟上述內部會計控制制度之研究及評估，係以抽查方式辦理，並不保證所有該制度之缺失必能於研究及評估時全部發現。

本會計師於上述抽查過程中，並未發現該公司之內部會計控制制度有重大之缺失。

二、現金、存出保證金及有價證券之盤點情形：

本會計師於 111 年 12 月 30 日（盤點日）派遣佐理人員至該公司上開資產保管處實地盤點，結果經與帳載有關記錄核對或調節相符。

三、各項資產及負債之函證情形：

項 目	函 證 回 函 回函相符及調節相符百分比	百分比	百分比	結 論
銀行存款	100	100	100	滿意
透過損益按公允價值衡量之金融資產—流動	100	100	100	滿意
透過其他綜合損益按公允價值衡量之金融資產	100	100	100	滿意
採用權益法之投資	100	100	100	滿意
存出保證金	96	100	100	滿意

四、資金貸與股東或他人之說明

經抽核國泰證券投資信託股份有限公司 111 年度有關帳冊，並未發現該公司有將資金貸與股東或他人之情事。

五、重大財務比率變動說明：

營業利益比率前後期變動達百分之二十以上者：無此情事。



社團法人台北市會計師公會會員印鑑證明書

北市財證字第 11204361 號

六、其他項目重大變動說明：

1. 其他資產之各項目前後期變動達百分之五十以上，且其變動金額達新臺幣一仟萬元以上者，分析如下：

項 目	111年		變動金額	變動比例	說 明
	12月31日	110年12月31日			
透過損益按公允價值衡量之金融資產	\$ 118,908	\$ 71,582	\$ 47,326	66%	主要係因本年度申購基金受益憑證之金額較高所致。
不動產及設備	91,173	49,274	41,899	85%	主要係因本年度購買電腦通訊設備所致。
使用權資產	53,917	19,547	34,370	176%	主要係因本年度建築物租約到期續約所致。
無形資產	58,390	27,613	30,777	111%	主要係因本年度購買電腦軟體所致。

2. 營業外收支之各項目前後期變動達百分之五十以上，且其變動金額達新臺幣一仟萬元以上者，分析如下：

項 目	111年度		變動金額	變動比例	說 明
	111年度	110年度			
利息收入	\$ 17,704	\$ 6,474	\$ 11,230	173%	主要係因本年度升息所致。
透過損益按公允價值衡量之金融資產損失	( 29,286)	( 1,342)	( 27,944)	( 2,082%)	主要係因本年底部分基金受益憑證年底市價較去年底低所致。
採用權益法認列之子公司及關聯企業損益之份額	( 47,357)	( 100,932)	53,575	53%	主要係因採用權益法之被投資公司本年度損失減少所致。

七、行政院金融監督管理委員會證券期貨局通知 110 年度財務報表應調整改進事項，其辦理情形之說明：無此情事。

勤業眾信聯合會計師事務所

會計師 邵 志 明



會員姓名： 邵志明

事務所名稱： 勤業眾信聯合會計師事務所

事務所地址： 台北市信義區松仁路100號20樓

會員書字號： 北市會證字第 2658 號

印鑑證明書用途： 辦理 國泰證券投資信託股份有限公司

事務所電話： (02)27259988

事務所統一編號： 94998251

委託人統一編號： 70763944

111 年 01 月 01 日 至  
111 年度 (自民國 111 年 12 月 31 日 ) 財務報表之查核簽證。

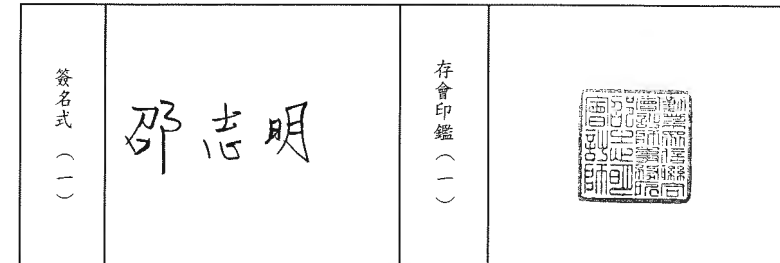

理事長：

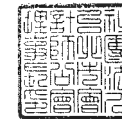

核對人：

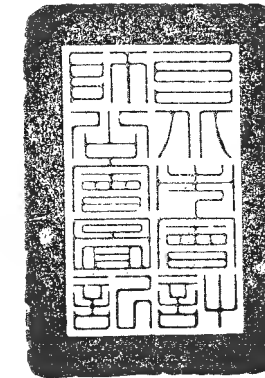

中 華 民 國 112 年 3 月 8 日

中 華 民 國 112 年 02 月 02 日

封底

國泰證券投資信託股份有限公司



董事長：張 錫