

景順全球優選短期非投資等級債券證券投資信託基金

(基金之配息來源可能為本金)

公開說明書

- 一、基金名稱：景順全球優選短期非投資等級債券證券投資信託基金 (基金之配息來源可能為本金)
- 二、基金種類：非投資等級債券型
- 三、基本投資方針：請參閱本公開說明書壹、一、(九)投資基本方針及範圍簡述
- 四、基金型態：開放式
- 五、投資地區：國內外
- 六、計價幣別：新臺幣、美元、人民幣及南非幣
- 七、本次核准發行總面額：本基金首次淨發行總面額最高為等值新臺幣貳佰億元，最低為等值新臺幣壹拾億元。其中：
 - (一)新臺幣計價受益權單位首次淨發行總面額最高為新臺幣捌拾億元。
 - (二)外幣計價受益權單位首次淨發行總面額最高為等值新臺幣壹佰貳拾億元。
- 八、本次核准發行受益權單位數：本基金首次淨發行受益權單位總數最高為貳拾億個基準受益權單位。其中：
 - (一)新臺幣計價受益權單位淨發行受益權單位總數最高為捌億個基準受益權單位。
 - (二)外幣計價受益權單位淨發行受益權單位總數最高為壹拾貳億個基準受益權單位。
- 九、保證機構名稱：本基金非保本型基金，無保證機構。
- 十、證券投資信託事業名稱：景順證券投資信託股份有限公司。

其他注意事項：

- 一、本基金經金融監督管理委員會申報生效，惟不表示絕無風險。由於非投資等級債券之信用評等未達投資等級或未經信用評等，且對利率變動的敏感度甚高，故本基金可能會因利率上升、市場流動性下降，或債券發行機構違約不支付本金、利息或破產而蒙受虧損。本基金不適合無法承擔相關風險之投資人。基金經理公司以往之經理績效不保證基金之最低投資收益；基金經理公司除盡善良管理人之注意義務外，不負責本基金之盈虧，亦不保證最低之收益，投資人申購前應詳閱基金公開說明書。投資人投資以非投資等級債券為訴求之基金不宜占其投資組合過高之比重，且不適合無法承擔相關風險之投資人。
- 二、本基金的配息可能由基金的收益或本金中支付。任何涉及由本金支出的部份，可能導致原始投資金額減損。本基金進行配息前未先扣除應負擔之相關費用，且配息來源可能為本金，投資人於申購時應謹慎考量。投資本基金不宜占其投資組合過高之比重。
- 三、本基金承作衍生自信用相關金融商品（即信用違約交換 CDS (Credit Default Swap) 及 CDX Index 與 Itraxx Index) 僅得為受信用保護的買方，固然可利用信用違約商品來避險，但無法完全規避違約造成無法還本的損失以及必須承擔屆時賣方無法履約的風險，敬請投資人留意。
- 四、本基金包含新臺幣計價、美元計價、人民幣計價及南非幣計價受益權單位，如投資人以其他非基金計價幣別之貨幣換匯後申購受益權單位者，須自行承擔匯率變動之風險。此外，因投資人與銀行/保險公司進行外匯交易有賣價與買價之差異，投資人進行換匯時須承擔買賣價差，此價差依各銀行報價而定。人民幣現時不可自由兌換，並受到外匯管制及限制，申購人應依「外匯收支或交易申報辦法」之規定辦理結匯事宜此外，本基金在計算非人民幣計價或結算資產的價值及非人民幣類別的價格時，基金經

理將會應用香港的離岸人民幣市場匯率（「CNH 匯率」）。CNH 匯率可以是相對於中國境內非離岸人民幣市場匯率的一項溢價或折讓及可能有重大買賣差價。因此，基金資產價值將會有所波動。本基金運用或計價所衍生之外匯兌換損益，若為可歸屬各計價類別者，將由各計價類別自行承擔；反之，則由本基金所有計價類別按其佔基金淨資產價值之比例分攤。

- 五、本基金提供南非幣計價受益權單位，並可能對該等受益權單位之計價幣別進行一定程度之避險。投資南非幣計價之受益權單位意謂著投資人將承擔前述計價幣別之匯率波動風險，並依據匯率變化而可能使投資人產生匯兌損失。南非幣一般被視為高波動/高風險貨幣，投資人應瞭解投資南非幣計價級別所額外承擔之匯率風險。若投資人係以非南非幣申購南非幣計價受益權單位基金，須額外承擔因換匯所生之匯率波動風險，故本公司不鼓勵持有南非幣以外之投資人因投機匯率變動目的而選擇南非幣計價受益權單位。就南非幣匯率過往歷史走勢觀之，南非幣係屬波動度甚大之幣別。倘若南非幣匯率短期內波動過鉅，將會明顯影響基金南非幣別計價受益權單位之每單位淨值。
- 六、本基金投資範圍涵蓋全球非投資等級債券市場，依市場環境之不同調整存續期間策略。本基金存續期間管理將以介於一年(含)以上，三年(含)以下之間為目標。
- 七、本基金以全球非投資等級債券市場為投資範疇，故亦有可能投資新興市場國家或地區之非投資等級債券，是以可能在外匯管制及投資地區政治、社會或經濟變動之風險。
- 八、本基金主要投資外國有價證券，可能在外匯管制及投資地區政治、社會或經濟變動之風險，另投資債券時，可能亦會發生債券發行人違約之信用風險及商品交易對手之信用風險等。本基金得投資於美國 Rule 144A 債券，該類債券因屬私募性質，故較可能發生流動性不足，財務訊息揭露不完整或因價格不透明導致波動性較大之風險。交易流動性無法擴及一般投資人，投資人投資前須留意相關風險。此外，可轉換公司債具有股債雙重特性，因此，投資人需同時考量股債雙重風險，包含市場風險、利率風險、流動性風險、股價波動風險、匯率風險、信用或違約風險等。有關本基金之運用限制及投資風險之揭露請詳見第 29 頁至第 31 頁及第 33 頁至第 41 頁。
- 九、本基金最高可投資基金總資產 30%於由金融機構所發行具損失吸收能力之債券(如應急可轉換債券(Contingent Convertible Bond, CoCo Bond)、具總損失吸收能力(Total Loss-Absorbing Capacity, TLAC)之債券及符合自有資金及合格債務最低要求(Minimum Requirement for Own Funds and Eligible Liabilities, MREL)之債券)，該類債券可能導致部分或全部債權減記、利息取消、債權轉換股權等變動風險。詳細投資風險，請參閱本基金公開說明書壹、五、投資風險揭露之(十三)、其他投資風險。
- 十、為避免因受益人短線交易頻繁，造成基金管理及交易成本增加，進而損及基金長期持有之受益人之權益，並稀釋基金之獲利，本基金不歡迎受益人進行短線交易。
- 十一、本基金投資無受存款保險、保險安定基金或其他相關保障機制之保障，投資人須自負盈虧。基金投資可能產生的最大損失為全部本金。
- 十二、有關本基金配息組成項目之相關資料請至景順投信公司網站之「[配息組成項目](#)」查詢。
- 十三、本公開說明書之內容如有虛偽或隱匿之情事者，應由本證券投資信託事業及負責人與其他曾在公開說明書上簽章者依法負責。
- 十四、查詢本公開說明書之網址：
公開資訊觀測站：<https://mops.twse.com.tw/>
本公司網站：<https://www.invesco.com/tw>

景順證券投資信託股份有限公司

中華民國 113 年 4 月刊印

(封面)

一、基金相關機構及人員：

(一) 基金經理公司名稱、地址、網址及電話：

名稱：景順證券投資信託股份有限公司 地址：臺北市信義區松智路1號22樓
電話：(02) 8729-9999 網址：<https://www.invesco.com/tw>
發言人：吳偉宜 職稱：總經理
電話：(02) 8729-9999 電子郵件：ceo@tpe.invesco.com

(二) 基金保管機構之名稱、地址、網址及電話：

名稱：臺灣土地銀行股份有限公司 地址：台北市館前路46號
電話：(02) 23483456 網址：<https://www.landbank.com.tw>

(三) 受託管理機構之名稱、地址、網址及電話：無

(四) 國外投資顧問公司之名稱、地址、網址及電話：

名稱：Invesco Advisers, Inc. 網址：<https://www.invesco.com>
地址：1555 Peachtree Street, N.E., Atlanta, Georgia, 30309, United States
電話：1-404-892-0896

(五) 國外受託保管機構之名稱、地址、網址及電話：

名稱：香港上海匯豐銀行有限公司
The HongKong and Shanghai Banking Corporation Limited
地址：香港皇后大道中1號匯豐總行大廈30樓
Level 30, HSBC Main Building, 1 Queen's Road Central, Hong Kong
電話：852-3663-7000 網址：<https://www.hsbc.com>

(六) 基金保證機構之名稱、地址、網址及電話：無

(七) 受益憑證簽證機構之名稱、地址、網址及電話：無

(八) 受益憑證事務代理機構之名稱、地址、網址及電話：

名稱：匯豐(台灣)商業銀行股份有限公司
地址：台北市信義區信義路五段7號 台北101大樓54樓
電話：(02) 6633-9000 網址：<https://www.hsbc.com.tw>

(九) 基金之財務報告簽證會計師姓名、事務所名稱、地址、網址及電話：

會計師姓名：林維琪 事務所名稱：資誠聯合會計師事務所
地址：台北市基隆路一段333號27樓
電話：(02) 2729-6666 網址：<https://www.pwc.tw>

(十) 基金經理公司或基金之信用評等機構之名稱、地址、網址及電話：無

(十一) 受託基金後台帳務處理作業專業機構之名稱、地址、網址及電話：

名稱：匯豐(台灣)商業銀行股份有限公司
地址：台北市信義區信義路五段7號 台北101大樓54樓
電話：(02) 6633-9000 網址：<https://www.hsbc.com.tw>

二、公開說明書之陳列處所、分送方式及索取公開說明書之方法

經理公司、銷售機構及其分支機構均備有公開說明書。經理公司將以郵寄方式分送至各銷售據點，投資人可親取或以來電、傳真、來信索取或直接至經理公司網站及公開資訊觀測站查閱，經理公司亦將依投資人之要求，以郵寄或email的方式提供。

(封裡)

投資非投資等級債券風險預告書

本風險預告書範本內容係依中華民國證券投資信託暨顧問商業同業公會「證券投資信託基金募集發行銷售及申購或買回作業程序」第十七條第五項及「會員及其銷售機構通路報酬支付暨銷售行為準則」第八條規定訂定之。

基金之交易特性與存款、股票及其他投資工具不同，本基金有相當比重投資於非投資等級之高風險債券，台端於決定投資前，應充分瞭解以投資非投資等級債券為訴求之基金之特有風險：

- 一、信用風險：由於非投資等級債券之信用評等未達投資等級或未經信用評等，可能面臨債券發行機構違約不支付本金、利息或破產之風險。
- 二、利率風險：由於債券易受利率之變動而影響其價格，故可能因利率上升導致債券價格下跌，而蒙受虧損之風險，非投資等級債券亦然。
- 三、流動性風險：非投資等級債券可能因市場交易不活絡而造成流動性下降，而有無法在短期內依合理價格出售的風險。
- 四、匯率風險：台端以新臺幣兌換外幣申購外幣計價基金時，需自行承擔新臺幣兌換外幣之匯率風險，取得收益分配或買回價金轉換回新臺幣時亦自行承擔匯率風險，當新臺幣兌換外幣匯率相較於原始投資日之匯率升值時，台端將承受匯兌損失。
- 五、投資人投資以非投資等級債券為訴求之基金不宜占其投資組合過高之比重，且不適合無法承擔相關風險之投資人。
- 六、若非投資等級債券基金為配息型，基金的配息可能由基金的收益或本金中支付。任何涉及由本金支出的部份，可能導致原始投資金額減損。本基金進行配息前未先扣除行政管理相關費用。
- 七、非投資等級債券基金可能投資美國144A債券（境內基金非投資等級債券基金及新興市場債券基金得投資比例分別為最高不得超過基金淨資產價值30%及15%，境外基金則不限），該債券屬私募性質，易發生流動性不足，財務訊息揭露不完整或價格不透明導致高波動性之風險。
- 八、請台端注意申購基金前應詳閱公開說明書，充分評估基金投資特性與風險，更多基金評估之相關資料(如年化標準差、Alpha、Beta及Sharpe值等)可至中華民國證券投資信託暨顧問商業同業公會網站之「基金績效及評估指標查詢專區」查詢。

本風險預告書之預告事項僅列舉大端，對於所有基金投資之風險及影響市場行情之因素無法一一詳述，台端於投資前除須對本風險預告書詳加研讀外，尚應審慎詳讀各基金公開說明書，對其他可能之影響因素亦有所警覺，並確實作好財務規劃與風險評估，避免因貿然投資而遭到難以承受之損失。

若您對上述有任何疑問，歡迎致電 0800-045066

目 錄

壹、基金概況	1
一、基金簡介	1
二、基金性質	19
三、證券投資信託事業、基金保管機構及基金保證機構之職責	20
四、基金投資	24
五、投資風險揭露	33
六、收益分配	41
七、申購受益憑證	41
八、買回受益憑證	45
九、受益人之權利及費用負擔	48
十、基金之資訊揭露	52
十一、基金運用狀況	55
貳、證券投資信託契約主要內容	84
一、基金名稱、證券投資信託事業名稱、基金保管機構名稱及基金存續期間	84
二、基金發行總面額及受益權單位總數	84
三、受益憑證之發行及簽證	84
四、受益憑證之申購	85
五、基金之成立與不成立	85
六、受益憑證之上市及終止上市	85
七、基金之資產	85
八、基金應負擔之費用	86
九、受益人之權利、義務與責任	87
十、證券投資信託事業之權利、義務與責任	87
十一、基金保管機構之權利、義務與責任	87
十二、運用基金投資證券之基本方針及範圍簡述	87
十三、收益分配	87
十四、受益憑證之買回	87
十五、基金淨資產價值及受益權單位淨資產價值之計算	87
十六、證券投資信託事業之更換	89
十七、基金保管機構之更換	89
十八、證券投資信託契約之終止	90
十九、基金之清算	91
二十、受益人名簿	91
廿一、受益人會議	91
廿二、通知及公告	92
廿三、證券投資信託契約之修訂	92
參、證券投資信託事業概況	94
一、事業簡介	94

二、事業組織：列示公開說明書刊印日前一個月月底證券投資信託事業下列資料.....	98
三、利害關係公司揭露.....	105
四、營運情形.....	107
五、受處罰情形.....	108
六、訴訟或非訴訟事件.....	108
肆、受益憑證銷售及買回機構之名稱、地址及電話.....	145
伍、特別記載事項.....	147
一、證券投資信託事業遵守中華民國證券投資信託暨顧問商業同業公會會員自律公約之聲明書.....	147
二、證券投資信託事業內部控制制度聲明書.....	151
三、證券投資信託事業之公司治理運作情形.....	152
四、本次發行之基金信託契約與契約範本條文對照表.....	155
五、其他金管會規定應特別記載之事項.....	202
【附錄一】主要投資地區（國）經濟環境及主要投資證券市場簡要說明.....	216
【附錄二】彭博巴克萊 1-5 年期全球非投資等級公司債券指數(美元避險)(BLOOMBERG BARCLAYS GLOBAL HIGH YIELD CORPORATE 1-5 YEAR TOTAL RETURN INDEX HEDGED USD)以 及彭博巴克萊全球非投資等級債券指數(美元避險)(BLOOMBERG BARCLAYS GLOBAL HIGH YIELD TOTAL RETURN INDEX VALUE HEDGED USD)之指數成分國家.....	222

壹、基金概況

一、基金簡介

(一) 發行總面額

本基金首次淨發行總面額最高為等值新臺幣貳佰億元，最低為等值新臺幣壹拾億元。其中：

- 1、新臺幣計價受益權單位首次淨發行總面額最高為新臺幣捌拾億元。
- 2、外幣計價受益權單位首次淨發行總面額最高為等值新臺幣壹佰貳拾億元。

(二) 基準受益權單位、受益權單位總數及各類型受益權單位與基準受益權單位之換算比率

- 1、基準受益權單位：指用以換算各類型受益權單位，計算本基金總受益權單位數之依據，本基金基準受益權單位為新臺幣計價受益權單位。
- 2、受益權單位總數：本基金首次淨發行受益權單位總數最高為貳拾億個基準受益權單位。其中：

- (1) 新臺幣計價受益權單位淨發行受益權單位總數最高為捌億個基準受益權單位。
- (2) 外幣計價受益權單位淨發行受益權單位總數最高為壹拾貳億個基準受益權單位。

3、各類型受益權單位與基準受益權單位之換算比率：

各類型受益權單位	換算比率
新臺幣計價受益權單位	1:1
美元計價受益權單位（註1）	1:29.5
人民幣計價受益權單位（註2）	1:4.3
南非幣計價受益權單位（註1）	1:1.7

（註1）新臺幣計價受益權單位與基準受益權單位之換算比率為 1:1；美元計價受益權單位與基準受益權單位之換算比率，以美元計價受益權單位面額按信託契約第二十條第四項匯率來源所取得之成立日前一營業日收盤匯率換算為新臺幣後，除以基準受益權單位面額得出，以四捨五入計算至小數點第一位；南非幣計價受益權單位與基準受益權單位之換算比率，以南非幣計價受益權單位面額按信託契約第二十條第四項匯率來源所取得之成立日前一營業日收盤匯率換算為新臺幣後，除以基準受益權單位面額得出，以四捨五入計算至小數點第一位。

（註2）人民幣計價受益權單位與基準受益權單位之換算比率，以人民幣計價受益權單位面額按信託契約第二十條第四項匯率來源所取得之首次銷售日前一營業日收盤匯率換算為新臺幣後，除以基準受益權單位面額得出，以四捨五入計算至小數點第一位

(三) 每受益權單位面額

本基金各計價類別受益權單位每一受益權單位，不論其類型，面額均為各計價幣別壹拾元。

(四) 得否追加發行

經理公司募集本基金，經向金管會申報生效後，符合法令所規定條件者，得辦理追加募集。

(五) 成立條件

1、本基金之成立條件，為依信託契約第三條第四項之規定，於開始募集日起三十天內各類型受益權單位合計募足最低淨發行總面額等值新臺幣壹拾億元整。

2、本基金符合成立條件時，經理公司應即向金管會報備，經金管會核備後始得成立。

(六) 預定發行日期

本基金之受益憑證發行日至遲不得超過自本基金成立日起算三十日。

(七) 存續期間

本基金之存續期間為不定期限；信託契約終止時，本基金存續期間即為屆滿。

(八) 投資地區及標的

1、投資地區：本基金投資國內外。

2、投資標的：

(1) 投資於中華民國之有價證券為：

中華民國境內之政府公債、公司債(含無擔保公司債、次順位公司債、轉換公司債、交換公司債、附認股權公司債、承銷中之公司債)、金融債券(含次順位金融債券)、依金融資產證券化條例公開招募之受益證券或資產基礎證券、依不動產證券化條例募集之不動產資產信託受益證券、經金管會核准於我國境內募集發行之國際金融組織債券、貨幣市場型或債券型(含固定收益型)基金受益憑證(含 ETF(Exchange Traded Fund)、反向型 ETF 及槓桿型 ETF)。

(2) 本基金投資之國外有價證券，包括：

A. 由外國國家或機構所保證或發行之債券，含政府公債、公司債(含無擔保公司債、次順位公司債、轉換公司債、交換公司債、附認股權公司債、承銷中之公司債)、金融債券(含次順位金融債券)、金融資產證券化之受益證券或資產基礎證券、不動產資產信託受益證券(REATs)、符合美國 Rule 144A 規定之債券及本國企業赴海外發行之公司債、由金融機構所發行具損失吸收能力之債券(如應急可轉換債券(Contingent Convertible Bond, CoCo Bond)、具總損失吸收能力(Total Loss-Absorbing Capacity, TLAC)之債券及符合自有資金及合格債務最低要求(Minimum Requirement for Own Funds and Eligible Liabilities, MREL)之債券)。

B. 於外國證券交易所及其他經金管會核准之外國店頭市場交易之封閉式貨幣市場型、債券型(含固定收益型)基金受益憑證、基金股份、投資單

位及追蹤、模擬或複製債券指數表現之 ETF(含反向型 ETF 及槓桿型 ETF)。

C. 經金管會核准或申報生效得募集及銷售之外國基金管理機構所發行或經理之固定收益型、貨幣市場型或債券型基金受益憑證、基金股份或投資單位。

D. 本基金投資區域範圍涵蓋全球，可投資之國家及地區包括：美洲（美國、加拿大、巴西、墨西哥、委內瑞拉、哥倫比亞、秘魯、巴拿馬、巴哈馬、烏拉圭、阿根廷、智利、薩爾瓦多、多明尼加、宏都拉斯、厄瓜多、玻利維亞、牙買加、貝里斯、哥斯大黎加、瓜地馬拉、開曼群島、英屬維爾京群島、巴貝多、巴拉圭、阿魯巴、百慕達、千里達及托巴哥及厄瓜多爾等）、歐洲（英國、法國、荷蘭、德國、盧森堡、愛爾蘭、義大利、瑞士、丹麥、西班牙、奧地利、瑞典、芬蘭、冰島、斯洛伐克、賽普勒斯、葡萄牙、斯洛維尼亞、挪威、希臘、比利時、捷克、波蘭、土耳其、俄羅斯、亞美尼亞、亞塞拜然、匈牙利、英屬馬恩島、澤西島、烏克蘭、立陶宛、克羅埃西亞、保加利亞、塞爾維亞、喬治亞、白俄羅斯、羅馬尼亞、摩納哥、耿西、列支敦斯登、安道爾、聖馬利諾、馬爾他、梵蒂岡、波士尼亞與赫塞哥維納、蒙特內哥羅、科索沃、阿爾巴尼亞、北馬其頓、直布羅陀、法羅群島、布韋島、拉脫維亞、愛沙尼亞、摩爾多瓦、塔吉克、烏茲別克及北賽普勒斯等）、亞洲（台灣、日本、南韓、新加坡、香港、馬來西亞、印尼、泰國、中國大陸地區、哈薩克、越南、巴基斯坦、斯里蘭卡、孟加拉、菲律賓、澳門、蒙古、寮國、巴布亞新畿內亞及印度等）、非洲與中東（南非、埃及、安哥拉、突尼西亞、加蓬、迦納、象牙海岸、塞內加爾、奈及利亞、喀麥隆、納米比亞、肯亞、摩洛哥、莫三比克、模里西斯、坦尚尼亞、尚比亞、阿曼、以色列、沙烏地阿拉伯、卡達、約旦、巴林、衣索比亞、科威特、黎巴嫩、伊拉克及阿拉伯聯合大公國等）、大洋洲（澳洲、紐西蘭等）等國家或地區、下述方針及範圍所定義之「新興市場國家或地區」以及由多個會員國所組成跨國性之超國家組織（supra-national）。

E. 本基金可投資之國家或地區亦得包含彭博巴克萊 1-5 年期全球非投資等級公司債券指數(美元避險)(Bloomberg Barclays Global High Yield Corporate 1-5 Year Total Return Index Hedged USD)以及彭博巴克萊全球非投資等級債券指數(美元避險)(Bloomberg Barclays Global High Yield Total Return Index Value Hedged USD) 所列之指數成分國家或地區，前開指數成分國家或地區詳如【附錄二】。

註：前述可投資國家及地區，係指依據 Bloomberg 資訊系統所示符合債券註冊地國家(Country of Incorporation)、債券所承擔之國家風險(Country of Risk)、發行人之母公司之國家風險(Ultimate Parent Country of Risk)或債券之交易所(Exchanges)之國家或地區為認定。

F. 本基金投資之債券，不包括以國內有價證券、本國上市、上櫃公司於海

外發行之有價證券、國內證券投資信託事業於海外發行之基金受益憑證、未經金管會核准或申報生效得募集及銷售之境外基金為連結標的之連動型或結構型債券。

(九) 基本投資方針及範圍簡述

- 1、經理公司應以分散風險、確保基金之安全，並積極追求長期之投資利得及維持收益之安定為目標。以誠信原則及專業經營方式，將本基金投資於中華民國及外國之有價證券。並依下列規範進行投資：

原則上，本基金自成立日起屆滿三個月(含)後，整體資產組合之加權平均存續期間應在一年(含)以上，三年(含)以下。本基金自成立日起六個月(含)後：

- (1) 投資於外國有價證券之總金額，不得低於本基金淨資產價值之百分之六十(含)；
 - (2) 投資於非投資等級債券之總金額，不得低於本基金淨資產價值之百分之六十(含)。
- 2、投資所在國或地區之國家主權評等未達公開說明書所列信用評等機構評定等級者，投資該國或地區之政府債券及其他債券總金額，不得超過本基金淨資產價值之百分之三十(含)。
- 3、本基金原持有之債券，日後若因信用評等調升，致使該債券不符合第4款「非投資等級債券」定義時，則該債券不得計入前述「非投資等級債券」百分之六十(含)之範圍，且經理公司應於六個月內採取適當處置，以符合前述投資比例限制。
- 4、所謂「非投資等級債券」係指下列債券；惟債券發生信用評等不一致者，若任一信用評等機構評定為投資等級債券者，該債券即「非投資等級債券」，如因有關法令或相關規定修正者，從其規定。

- (1) 中央政府公債：發行國家主權評等未達下述所列信用評等機構評定等級。
- (2) 第(1)點以外之債券：該債券之債務發行評等未達下述所列信用評等等級或未經信用評等機構評等。但轉換公司債、未經信用評等機構評等之債券，其債券保證人之長期債務信用評等符合下述所列信用評等機構評定達一定等級以上或其屬具優先受償順位債券且債券發行人之長期債務信用評等符合下述所列信用評等機構評定達一定等級以上者，不在此限。
- (3) 金融資產證券化之受益證券或資產基礎證券、不動產資產信託受益證券(REATs)：該受益證券或基礎證券之債務發行評等未達下述所列信用評等機構評定等級或未經信用評等機構評等。

- (4) 本項所述之信用評等機構及信用評等等級如下：

信用評等機構名稱	信用評等等級
中華信用評等股份有限公司	twBBB-
澳洲商惠譽國際信用評等股份有限公司台灣分公司	BBB- (twn)

信用評等機構名稱	信用評等等級
A.M. Best Company, Inc.	bbb-
DBRS Ltd.	BBB-
Fitch, Inc.	BBB-
Japan Credit Rating Agency, Ltd.	BBB-
Moody's Investor Services, Inc.	Baa3
Rating and Investment Information, Inc.	BBB-
S&P Global Ratings	BBB-
Egan-Jones Rating Company	BBB-
Kroll Bond Rating Agency	BBB-
Morningstar, Inc.	BBB-

- 5、但依經理公司專業判斷，在特殊情形下，為降低風險、確保基金安全之目的，得不受前述第 1 款及第 2 款投資比例之限制。所謂「特殊情形」，係指：
- (1) 本基金信託契約終止前一個月；
 - (2) 任一或合計投資達本基金淨資產價值百分之二十（含）以上之投資所在國或地區發生政治、經濟或社會情勢之重大變動（如金融危機、政變、戰爭、能源危機、恐怖攻擊、天災等）、金融市場暫停交易、法令政策變更或有不可抗力情事，致有影響該國或區域經濟發展及金融市場安定之虞等情形；
 - (3) 任一或合計投資達本基金淨資產價值百分之二十(含)以上之國家或地區或中華民國實施外匯管制，或該國貨幣單日兌美元匯率漲跌幅達百分之五者或最近五個交易日匯率累積漲跌幅達百分之十(含)以上；
- 6、俟前款第(2)目至第(3)目所列特殊情形結束後三十個營業日內，經理公司應立即調整，以符合本項第 1 款及第 2 款之比例限制。
- 7、經理公司得以現金、存放於銀行、從事債券附買回交易或買入短期票券或其他經金管會規定之方式保持本基金之資產，並指示基金保管機構處理。上開資產存放之銀行、債券附買回交易交易對象及短期票券發行人、保證人、承兌人或標的物之信用評等，除金管會另有規定外，應符合金管會核准或認可之信用評等機構評等達一定等級以上者。
- 8、經理公司得運用基金資產從事證券相關商品交易，並應遵守下列規定：
- (1) 經理公司得為避險操作或增加投資效率之目的，運用本基金資產從事衍生自債券、利率、債券指數之期貨或選擇權以及利率交換等證券相關商品之交易；但從事前開證券相關商品交易均須符合金管會「證券投資信託事業

運用證券投資信託基金從事證券相關商品交易應行注意事項」及其他金管會及中央銀行所訂之相關規定，如因有關法令或相關規定修正者，從其規定。

(2) 經理公司得為避險操作目的，從事衍生自信用相關金融商品交易(包括購買信用違約交換 CDS(Credit Default Swap)及 CDX Index 與 Itraxx Index)，並應遵守下列規定，惟如有關法令另有規定或修正者，從其規定：

A. 經理公司從事前款衍生自信用相關金融商品交易時，除交易對手不得為經理公司之利害關係人外，如該交易係於店頭市場且未經第三方結算機構方式為之者，並應為符合下列任一信用評等機構評定之長期發行人信用評等等級：

(a) 經 S&P Global Ratings 評定，長期債務信用評等達 BBB-級(含)以上，短期債務信用評等達 A-3 級(含)以上者；或

(b) 經 Moody Investor Services, Inc. 評定，長期債務信用評等達 Baa3 級(含)以上，短期債務信用評等達 P-3 級(含)以上者；或

(c) 經 Fitch, Inc. 評定，長期債務信用評等達 BBB-級(含)以上，短期債務信用評等達 F3 級(含)以上者。

B. 有關本基金承作衍生自信用相關金融商品交易之控管措施及投資釋例詳公開說明書之說明。(請參閱壹、一、(十)、3、衍生自信用相關金融商品之介紹及控管措施說明)。

9、匯率避險操作

經理公司得為避險目的，從事換匯、遠期外匯、換匯換利、新臺幣對外幣間匯率選擇權、及一籃子外幣間匯率避險等交易(Proxy hedge)(含換匯、遠期外匯、換匯換利及匯率選擇權)或其他經金管會核准交易之證券相關商品。本基金於從事本項所列外幣間匯率選擇權及匯率避險交易之操作當時，其價值與期間，不得超過所有外國貨幣計價資產之價值與期間，並應符合中華民國中央銀行或金管會之相關規定，如因有關法令或相關規定修改者，從其規定。

(十) 投資策略及特色之重點摘述

1、投資策略

本基金以美元計價的短存續期及基本面較佳之非投資等級債券為主要投資標的，債券範疇涵蓋成熟國家與新興市場之主權債、類主權債與企業債等，並以成熟國家為主要投資對象，整體債券投資組合之加權平均存續期間為一年(含)以上，三年(含)以下。投資策略結合總體經濟面分析與債券發行人基本面分析的雙元投資策略進行投資組合配置，藉由多元且分散的債券投資與投資風險的主動管理，提供持有本基金之投資人穩定收益來源與風險調整後回報。

原則上，投資組合的建構採取下列四步驟：

(1) 建立債券範疇：在地域上與產業上皆盡可能地涵蓋以達到多元化，並且從信用評等與基本面狀況評估投資強度，從中審慎挑選出價值低估但收益較高的債券；

- (2) 結合總經展望：考量總體經濟展望以決定產業與區域投資主軸，分析資料以決定區域配置比重；
- (3) 符合法規限制：選擇可達致優化投資報酬率的投資標的，同時篩選符合信評與存續期間要求的投資標的；
- (4) 建構投資組合：決定個別債券投資比重，逐一檢視持有標的，並討論其合適度。

2、基金特色：

- (1) 聚焦短存續期之非投資等級債券，以期創造較佳的風險調整後報酬：本基金以美元計價的短存續期及基本面較佳之非投資等級債券為主要投資標的，短存續期之非投資等級債券因低利率敏感特性，使投資組合的利率風險較低；此外，短存續期之非投資等級債券，因存續期間較短，相比其他長存續期之非投資等級債券，公司財報的能見度相對較高，信用分析將可更精確，降低違約風險的發生機率。景順固定收益團隊以獨有之債券篩選機制尋找風險報酬最具投資吸引力的標的進行投資，著重挑選基本面較佳之非投資等級債券，達到降低違約風險的效果，以期提高資本保護。而債券存續期越短，相較於其他長存續期非投資等級債券，價格波動度也較低，有助於降低投資組合之波動度。
- (2) 聚焦美元計價標的，降低匯率風險：本基金主要投資在美元計價之非投資等級債券，不但可參與全球成熟國家與新興市場發展契機，亦可降低不同市場貨幣波動之風險。
- (3) 結合景順集團遍布全球的團隊，提供在地優勢的研究資源，投資團隊透過自行開發的評估系統、嚴謹的研究流程和相對價值的框架，尋找非投資等級債券市場當中無效率所帶來的投資契機。同時側重風險控制，避免債券違約對客戶資產帶來永久性傷害，於投資流程中，以債券違約風險的評估和定價為主要評估要素，藉以提供投資人優化風險調整後的報酬。
- (4) 多幣別的投資選擇：本基金提供新台幣、美元、人民幣及南非幣等幣別供投資人靈活選擇與運用。

3、衍生自信用相關金融商品之介紹及控管措施說明：

- (1) 衍生自信用之相關金融商品有許多不同之形式，通常用以做為信用風險移轉之工具。常見的衍生自信用之相關金融商品，包括信用違約交換 (Credit Default Swaps; CDS)、信用違約交換指數 (例如 CDX Index 與 Itraxx Index) 等。其中以信用違約交換 (Credit Default Swap; CDS) 之運用最為廣泛，以下說明其定義：
 - **信用違約交換 (Credit Default Swaps; CDS)：**信用違約交換合約用於將標的債券之信用風險，自信用保護買方移轉至信用保護賣方。信用保護買方向賣方支付一定金額之費用，並於發生違約、信用評等調降、或其他負面信用事件時，由賣方補償買方就標的資產的損失。

- **信用違約交換費用（信用違約交換利差）：**信用保護買方按季向賣方支付之費用。利差依據標的資產名目價值之百分比計算。違約風險越高之債券，買方需支付之信用違約交換利差越高。一違約風險可分為信用違約交換合約之存續期間，與債券發行機構之信用風險。

例如：X 債券與 Y 債券擁有相同存續期。發行機構 X 之信用評等為 AA，發行機構 Y 則為 BB。X 債券之信用違約交換利差可能每年為 10 個基本點，而 Y 債券利差則為每年 50 個基本點。

圖一：英國石油公司(BP PLC)五年期信用違約交換之利差與其價格之走勢圖



倘若信用違約交換合約存續期間未發生負面信用事件，信用保護賣方所得之獲利將為： $(\text{利差}) \times (\text{標的資產名目價值}) \times (\text{信用違約交換合約存續期（年）})$

例如：A 銀行以 Y 債券為標的資產，銷售價值 1000 萬元之信用保護，每年利差為 50 個基點(每個基本點為 0.01%)，存續期 10 年。倘若未發生信用事件，A 銀行獲利為： $(0.005) \times (1000 \text{ 萬}) \times (10) = 50 \text{ 萬元}$ 。

信用違約交換（未違約）債



信用事件：如信用違約交換合約所定義，信用事件常為違約事件，但亦可包含信用評等的調降、債務重整、破產、或其他的負面信用事件。信用事件發生後，信用保護賣方需透過以下二種方式，就標的資產之損失擇一支付給信用保護買方：

實體交割：信用保護買方將受信用事件影響之標的資產移轉至賣方，並由賣方支付該資產到期之面額價值。

例如：X 機構發生債務違約，導致 X 債券之市值僅剩面額之 8%。假設投資人持有 10,000 張 X 債券（每張面額 1000 元），並擁有價值 1000 萬元之信用違約交換合約，該名投資人可將 X 債券（目前市價僅剩 80 萬元）轉移給信用保護賣方，並獲得賣方全額支付面額價值（1000 萬元）。

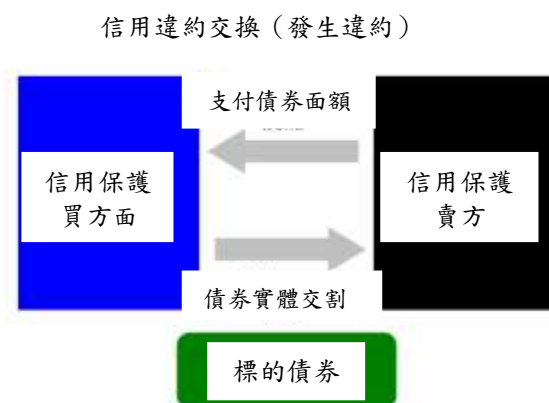

現金結算：信用保護賣方向買方支付債券面額與市價之差價。信用保護買方無須實際持有標的債券，在此情形下現金結算為唯一結算方式。

例如：B 基金以前述之 X 債券作為標的資產，購入價值 1000 萬元之信用保護，但未實際持有 X 債券。在上述案例中，信用保護賣方需支付 B 基金 920 萬元（1000 萬元面額減去 80 萬元市值）。

- **信用違約交換指數：**信用違約交換指數（如 CDX 與 iTraxx）用於衡量特定族群之信用違約交換合約報價（費用）之整體表現。投資人可據此針對一籃子信用違約交換合約可能面臨之違約風險購入信用保護。常見之信用違約交換指數系列包含 CDX 系列指數與 iTraxx 系列指數：

iTraxx：iTraxx 系列指數由國際指數公司（International Index Company）編纂，由包含歐洲與亞洲信用違約交換市場中，流動性最高之成分合約所組成。iTraxx 歐洲指數系列包含三、五、七、十年期之信用違約交換合約；iTraxx 亞洲指數系列一般包含五年期之信用違約交換合約，且每六個月根據合約流動性編纂新系列指數。

指數	系列	版本	天期	票息	到期日	價格	利差
iTraxx 日本	17	1	5Y	100	20Jun17	95.252%	200.83

iTraxx 澳洲	17	1	5Y	100	20Jun17	95.485%	197.59
iTraxx 日本 80	8	4	5Y	30	20Dec12	99.665%	87.65
iTraxx 亞洲（日本以外）投資等級	17	1	5Y	100	20Jun17	95.410%	199.29

CDX：CDX 系列指數由 CDS IndexCo 編纂，共計 8 大主要指數，分別包含北美與新興國家信用違約交換市場中，最具流動性之成分合約所組成；每一指數包含之成分合約數目介於 15 至 125 檔。其中 6 檔 CDX 北美系列指數依信用評等分門別類，其餘 2 檔 CDX 新興國家系列指數則每六個月根據合約流動性編纂新系列指數。

指數	系列	版本	天期	票息	到期日	價格	利差
北美非投資等級 CDX 指數	18	1	5Y	500	20Jun17	93.750%	656.39
新興市場 CDX 指數	17	1	5Y	500	20Jun17	108.275%	316.98
北美投資等級 CDX 指數	18	1	5Y	100	20Jun17	99.163%	117.50

上述指數皆為標準化證券商品，因此流動性高於透過店頭市場進行交易之個別信用違約交換合約。此類指數除了用於投資人保護其所面臨違約風險之參考指標外，亦可用於對不同區域間信用品質變化趨勢之落差提供投資獲利之機會。例如：當前歐元區之信用問題正面臨極大之挑戰，iTraxx 十年期歐洲指數價格之上升幅度明顯高於 CDX 十年期北美投資等級指數之表現（如下圖所示）。

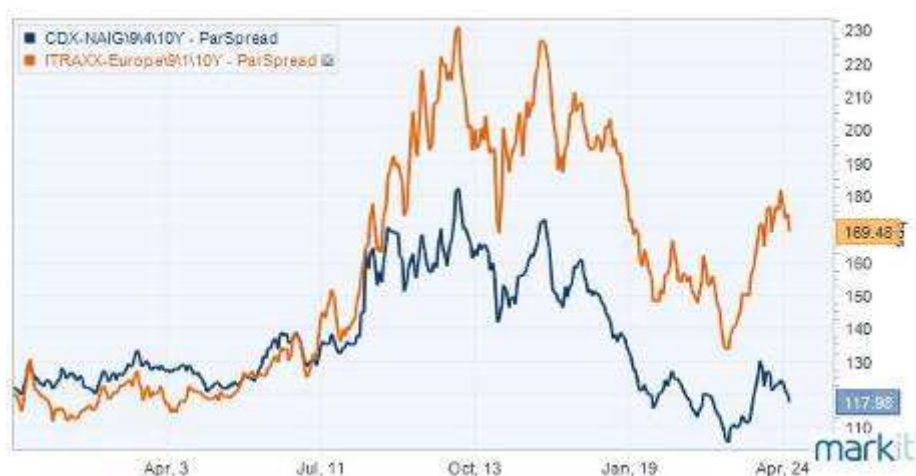

(2) 衍生性信用相關金融商品交易之控管措施：

由於信用衍生性金融商品常無法透過集中交易所進行結算交割，為降低交易風險及可能的違約疑慮，會與交易對手先行簽立由國際交換暨衍生性商品交易協會所規範的 ISDA 契約，主要功能在於保護雙方的信用風險與法律風險，一旦日後出現交易對手違約情況，亦可藉 ISDA 契約的保護進行相關後續法律追償程序。此外，在事前的管控機制上，為降低來自單一交易對手的風險，除其信用評級需符合法規規範外，經理公司亦會就合格交易對手設定交易額度上限，以利交易人員隨時檢視所有交易對手之往來交易餘額是否符合內部規範。而對於這些交易對手，經理公司亦會定期檢視其信用風險或視市場變化狀況進行交易額度調整。

- 4、有關本基金投資於由金融機構所發行具損失吸收能力之債券（如應急可轉換債券(Contingent Convertible Bond, CoCo Bond)、具總損失吸收能力債券(Total Loss-Absorbing Capacity, TLAC)）及符合自有資金及合格債務最低要求(Minimum Requirement for Own Funds and Eligible Liabilities, MREL)之債券之特別說明事項

- (1) 應急可轉換債券(Contingent Convertible Bond，以下稱 CoCo Bond)說明：

CoCo Bond 起源主要是要因應 2010 年出版的巴塞爾協定 III (Basel III) 提高對銀行的資本要求。CoCo Bond 發行主體為銀行，為具備損失吸收機制的可轉換公司債，原理是以銀行的監管資本水準做為轉換觸發點，意即當銀行資本適足率低於最低要求水準時，或者當主管機關權衡決定發行銀行已無法繼續經營情況時，CoCo Bond 將被強制性地轉換成普通股，而持有人轉為銀行股東並分攤銀行虧損。另一方面，部分 CoCo Bond 也允許銀行透過減損全部或部分債券本金，來降低負債比率、提高資本適足率。

相對於政府直接注資救助銀行，CoCo Bond 有利於減輕銀行仰賴政府資助所帶來的道德風險，且若銀行以發行普通股方式籌資，將會使每股盈餘下降，但若以發行 CoCo Bond 的方式籌資，只要沒有被轉換成普通股，就不會發生上述問題，因此大型國際銀行多偏好以 CoCo Bond 作為籌資及提升資本適足率的主要工具。

一般而言，CoCo Bond 屬於次級債券，意即償還順序將低於一般債券，但優先順位仍高於股東。另一方面，由於 CoCo Bond 具有損失吸收機制，因此是一種風險級別較高的產品，債券評級通常會與發行人評級相差數級，也因此相比一般銀行所發行的普通債券，CoCo Bond 殖利率大多較高。

由於無法確認 CoCo Bond 是否會轉換為股權或銀行是否會完全贖回，意味投資者可能會需要持有 CoCo Bond 多年。此外，一般可轉債於次級市場的交易並不活絡、流動性較差，更不用說 CoCo Bond 具有次級償還以及轉換風險等特性，使該資產類別的市場參與者有限，大多集中在銀行高資產客戶與機構投資人手中。

商品特性釋例：假設持有面額為 100 美元的 CoCo 債券，且該債券每年支付 8.125% 的利息；當投資人持有 4 年後，發行人的資本適足率低於主管

監管機關最低要求水準時，將觸發損失吸收機制。假設此時 CoCo 債券將被迫轉換成普通股。假設轉換率為 CoCo Bond 的 100 美元投資獲得 150 股銀行股票，轉換時該發行銀行的股價為 0.4 美元；那麼持有債券期間的票息收入 4 年為 32.5 美元，轉換後的股票價值為 60 美元本金，合計收入為 92.5 美元，故整體損失率約 7.5%。換句話說，投資人投資這類債券所承擔之損失將取決於轉換比率、轉換時的股價，以及持有期間的累積票息收益。

(2) 具總損失吸收能力(Total Loss-Absorbing Capacity，以下稱 TLAC)之債券說明：

總損失吸收能力是由金融穩定委員會(Financial Stability Board, FSB)於 2015 年 11 月所發布之國際標準，旨在確保全球系統性重要銀行(G-SIBs)有足夠的股權和紓困債務，以大幅降低損失轉嫁給投資者和政府救助的風險。TLAC 債券其精神與上述 CoCo Bond 類似，該類債券發行機構屬於全球重要的系統性銀行之一，其所發行的債券屬 TLAC 債務工具，係為保護公眾利益或發行機構在發生營運困難導致資產不足以抵償債務、不能支付其債務或有損及存款人利益之虞等業務、財務狀況顯著惡化之情事時，須依註冊地國家之主管機關指示將該類債券減記全部或部份本金或轉換為股權方式，來降低負債比率、提高資本適足率。

減記本金主要是指當達到相應條件時，G-SIBs 有權在無需獲得債券持有人同意的情況下，減少償還或不償還該債券的本金；轉換為股權則是指達到相應條件時，銀行有權在無需獲得債券持有人同意的情況下，將該債券轉換為普通股。

商品特性釋例：假設持有面額為 100 美元的 TLAC 債券，且該債券每年支付 8.125% 的利息；當投資人持有 4 年後，發行人的資本適足率低於主管監管機關最低要求水準或發生營運困難時，將觸發損失吸收機制。假設此時 TLAC 債券被迫減損 40% 本金，那麼持有債券期間的票息收入 4 年為 32.5 美元，本金被迫減損 40% 後本金剩下 60 美元，合計收入為 92.5 美元，故整體損失率約 7.5%。換句話說，投資人投資這類債券所承擔之損失將取決於減損本金之比率以及持有期間的累積票息收益。

(3) 自有資金及合格債務最低要求(Minimum Requirement for Own Funds and Eligible Liabilities, MREL)說明：

符合自有資金及合格債務最低要求(Minimum Requirement for Own Funds and Eligible Liabilities, MREL)之債券與前述 TLAC 債券在目的上是相似，兩者設立與引進銀行規範的都是希望銀行在本身營運出問題時，能先透過自有資金與合格負債來自救，而不是透過政府或是納稅人的錢來度過難關。MREL 規範最早在 2014 年發布相關規範，並且在 2016 年就開始生效(TLAC 為 2019 年生效)，比 TLAC 規範早了將近三年的時間。雖然目前全

球系統性重要銀行(G-SIBs)在最低資本的規範上均採用 TLAC 規範，而採用 MREL 規範的銀行僅為歐盟成員國的銀行，但從銀行長續經營與管理風險合適性的角度來看，MREL 的規範與實施是更具有彈性以及保有銀行在經營上的獨特性。在 MREL 規範中，除了限制資本與槓桿比率之外，主要監管機構 (EU Resolution Authority，歐盟清理局)也會針對各別銀行自身的狀況來做出不同的裁決與調整，包含考量該銀行的經營策略、清償能力、營運風險與產品特性等不同面向，並設立出是否可以繼續營運狀態的分界點(此分界點稱為 Point of non-viability, PONV)，再根據實際狀況來要求發債銀行預先做資本上的調整與準備。換句話說，MREL 規範並不像 TLAC 規範一樣僅用一致且共同的最低法定標準來做為自有資本是否充足的門檻。因此，在判斷銀行是否有充足資本時，主要監管機構的判斷不單參考已公布的財務數據，還更廣泛的考量該發債銀行實際經營情況後，再進一步提出客製化的適當方案與合理的補足資本比率。

當主管機關評估發債銀行的財務狀況觸及是否可繼續營運的分界點(PONV)時，發債銀行具有損失吸收能力的相關債券就會被拿來當作損失吸收，也就是主要監管機構會將該類債券全部或部份本金減記或是轉換為股權方式，用來彌補損失。

商品特性釋例：假設持有面額為 100 美元的 MREL 債券，且該債券每年支付 8.125% 的利息；當投資人持有 4 年後，發行人的資本適足率低於主管監管機關最低要求水準或發生營運困難時，將觸發損失吸收機制。假設此時 MREL 債券被迫減損 40% 本金，那麼持有債券期間的票息收入 4 年為 32.5 美元，本金被迫減損 40% 後本金剩下 60 美元，合計收入為 92.5 美元，故整體損失率約 7.5%。換句話說，投資人投資這類債券所承擔之損失將取決於減損本金之比率以及持有期間的累積票息收益。

(4)主要投資風險：詳壹、五、投資風險揭露。

(十一) 本基金適合之投資人屬性分析

1. 本基金可能吸引透過投資於全球美元計價的短存續期之非投資等級債券為投資標的，期望藉由持有較短存續期的非投資等級債券，相較於其他長存續期之非投資等級債，擁有較低的利率敏感特性及價格波動度，適合願意接受中等至高波動水平，並同時考量中長期資產穩健增值及收益之非保守型投資人。
2. 惟投資人仍需注意本基金上述風險，斟酌個人之風險承擔能力及資金之可運用期間長短後辦理投資。基金雖以分散風險並積極追求長期之投資利得為目標，惟風險無法因分散投資而完全消除，遇上述風險時，本基金之淨資產價值可能因此產生波動。

(十二) 銷售開始日

本基金經向金管會申報生效後，自中華民國 109 年 8 月 3 日起開始募集。

（十三）銷售方式

本基金受益權單位由經理公司及其委任之基金銷售機構共同銷售之。

（十四）銷售價格

- 1、 本基金各類型受益權單位每一受益權單位之申購價金，無論其類型，均包括發行價格及申購手續費，申購手續費由經理公司訂定。投資人申購以新臺幣計價之受益權單位，申購價金應以新臺幣支付；申購以外幣計價之受益權單位，申購價金應以受益權單位計價之貨幣支付，並應依「外匯收支或交易申報辦法」之規定辦理結匯事宜，或亦得以其本人外匯存款戶轉帳支付申購價金。
- 2、 本基金各類型受益憑證每一受益權單位之發行價格如下：
 - (1) 本基金成立日前(不含當日)，各類型受益憑證每受益權單位以面額為發行價格。
 - (2) 本基金成立日起，各類型受益憑證每受益權單位之發行價格為申購日當日該類型受益憑證每受益權單位淨資產價值。
 - (3) 本基金成立後，配息型新臺幣計價受益權單位及人民幣計價受益權單位之首次銷售日或部分類型受益權單位之淨資產價值為零者，該類型每受益權單位之發行價格，為經理公司於經理公司網站揭露之銷售價格。前述銷售價格係依信託契約第三條第一項所列該計價幣別之面額計算。
- 3、 本基金各類型受益憑證每一受益權單位之發行價格乘以申購單位數所得之金額為發行價額，發行價額歸本基金資產。
- 4、 本基金各類型受益憑證申購手續費不列入本基金資產，每受益權單位之申購手續費最高不得超過發行價格之百分之四。但實際適用費率由經理公司或銷售機構依其銷售策略在該範圍內定之。

註：實際申購手續費率由經理公司在該適當範圍內，依申購人以往申購經理公司其他基金之金額而定其適用之比率。

（十五）最低申購金額

- 1、 除透過「國內基金特定金錢信託專戶」、「投資型保單受託信託專戶」、證券經紀商「財富管理專戶」申購；或經理公司同意者，得不受最低發行價額之限制外，申購人每次申購各類型受益權單位之最低發行價額如下：
 - (1) 累積型新臺幣計價受益權單位之最低發行價額為新臺幣伍萬元整；
 - (2) 配息型新臺幣計價受益權單位最低發行價額為新臺幣參拾萬元整；
 - (3) 累積型美元計價受益權單位之最低發行價額為美元壹仟伍佰元整；
 - (4) 配息型美元計價受益權單位之最低發行價額為美元壹萬元整；
 - (5) 累積型南非幣計價受益權單位之最低發行價額為南非幣貳萬元整；
 - (6) 配息型南非幣計價受益權單位之最低發行價額為南非幣拾參萬伍仟元整；
 - (7) 累積型人民幣計價受益權單位為人民幣壹萬元整；

(8) 配息型人民幣計價受益權單位為人民幣陸萬伍仟元整。

- 2、 受益人不得申請於經理公司同一基金或不同基金新臺幣計價受益權單位與外幣計價受益權單位間之轉換。
- 3、 本基金各類型受益權單位之申購應向經理公司或其委任之基金銷售機構為之。經理公司並有權決定是否接受受益權單位之申購。惟經理公司如不接受受益權單位之申購，應指示基金保管機構自基金保管機構收受申購人之現金或票據兌現後之三個營業日內，將申購價金無息退還申購人。

(十六) 證券投資信託事業為防制洗錢而可能要求申購人提出之文件及拒絕申購之情況

1、 要求申購人提出之文件：

(1) 經理公司受理客戶第一次申購基金時，應請客戶依規定提供下列之證件核驗：

- A. 自然人客戶，其為本國人者，除未滿十四歲且尚未申請國民身分證者，可以戶口名簿、戶籍謄本或電子戶籍謄本替代外，應要求其提供國民身分證；其為外國人者，應要求其提供護照及了解外籍客戶居留或交易目的；並應確認是否為現任或曾任國外政府或國際組織之重要政治性職務之人，如是，應採取適當管理措施並定期檢討，若評估有疑似洗錢徵兆嫌疑，應留存交易紀錄、憑證，並向法務部調查局申報。但客戶為未成年人、禁治產人（於民國 98 年 11 月 23 日前適用）或受輔助宣告之人時，並應提供法定代理人或輔助人之國民身分證或護照或其他可資證明身分之證明文件。若父母雙方同意由一方代表簽核，需出具「同意書」。若沒有父母，則由法定代理人代表未成年人申購基金。
- B. 客戶為法人或其他機構時，應要求被授權人提供客戶出具之授權書、被授權人身分證明文件、代表人身分證明文件、該客戶登記證明文件、公文或相關證明文件。但繳稅證明不能作為開戶之唯一依據。
- C. 法人客戶，應瞭解客戶之業務性質，並至少取得 1. 法人客戶之名稱、法律形式及存在證明；2. 公司章程或類似之權力文件；3. 高階管理人員之姓名、出生日期、國籍；4. 官方辨識編號：如統一編號、稅籍編號、註冊號碼；5. 註冊登記之辦公室地址及其主要之營業處所地址；6. 境外法人客戶之往來目的。此外，應檢視股東名冊或請客戶出具法人實質受益人聲明書，了解其實質受益人身分；若未發現具控制權之自然人或實質受益人時，應辨識高階管理人員之身分。客戶為信託之受託人時，應確認委託人、受託人、信託監察人、信託受益人及其他可有效控制該信託帳戶之人，或與上述人員具相當或類似職務者之身分。確認客戶之實質受益人、高階管理人身分時，應確認其是否為現任或曾任國內外政府或國際組織之重要政治性職務之人。

D.依客戶審查措施之分類，對高風險客戶執行加強驗證。

2、拒絕申購之情況

- (1)除前述之國民身分證、護照及登記證明文件外之第二身分證明文件，應具辨識力。機關學校團體之清冊，如可確認客戶身分，亦可當作第二身分證明文件。若客戶拒絕提供者，應予婉拒受理或經確實查證其身分屬實後始予辦理。
- (2)經理公司於檢視客戶及被授權人之身分證明文件時，應注意有無疑似使用假名、人頭、虛設行號或虛設法人團體辦理申購或委託者；或持用偽造、變造身分證明文件；或所提供文件資料可疑、模糊不清，不願提供其他佐證資料或提供之文件資料無法進行查證者；或客戶不尋常拖延應補充之身分證明文件者；或於受理申購或委託時，有其他異常情形，客戶無法提出合理說明者等之情形時，應婉拒受理該類之申購或委託。
- (3)對於採委託、授權等形式申購或委託者，經理公司應查驗依規定應提供之委託或授權文件、客戶本人及其代理人之身分證明文件，確實查證該委託、授權之事實及身分資料，並將其本人及代理人之詳細身分資料建檔，必要時，並應以電話、書面或其他適當之方式向本人確認之。若查證有困難時，應婉拒受理該類之申購或委託。
- (4)直接婉拒開戶的對象為受經濟制裁、外國政府或國際洗錢防制組織認定或追查之恐怖分子或團體；依資恐防制法指定制裁之個人、法人或團體；客戶設籍或法人客戶主要營業地點為 FATF 公布之洗錢及資恐高風險國家或地區。

3、有關申購基金時應遵守之洗錢防制事項，如果有關法令或相關規定修正者，從其規定。

(十七) 買回開始日

本基金自成立之日起，受益人得以書面、電子資料或其他約定方式向經理公司或其委任之基金銷售機構提出買回之請求。

(十八) 買回費用

本基金買回費用(含受益人進行短線交易部分)最高不得超過本基金每受益權單位淨資產價值之百分之一。買回費用歸入本基金資產。

(十九) 買回價格

除信託契約另有規定外，各類型受益憑證每一受益權單位之買回價格以買回日該類型受益憑證每一受益權單位淨資產價值扣除買回費用計算之。

(二十) 短線交易之規範及處理

請參閱本公開說明書壹、八、(二) 買回價金之計算之 6.之說明。

(二十一) 基金營業日之定義

指經理公司總公司營業所在縣市之銀行營業日。但本基金投資比重達本基金淨資產價值一定比例之投資所在國或地區之證券交易市場因例假日停止交易

時，或國外投資顧問公司所在國證券交易市場因例假日停止交易時，不在此限。前述所稱「一定比例之投資所在國或地區」係指投資比重達本基金淨資產價值之百分之三十(含)以上之任一國家或地區。經理公司應於每年度 3 月、6 月、9 月及 12 月第 20 日(含)於經理公司網站公告前一月底(即 2 月、5 月、8 月及 11 月月底)，投資達該一定比例之主要投資所在國或地區、國外投資顧問公司所在國及其次一季之證券交易市場例假日。嗣後如因本基金投資比例及其休假日變更時，仍從其公告規定。

(二十二) 經理費

經理公司之報酬係按本基金淨資產價值每年百分之壹點柒(1.70%)之比率，自本基金成立日之次日起，逐日累計計算，每曆月給付乙次。

(二十三) 保管費

基金保管機構之報酬係按本基金淨資產價值每年百分之零點貳參(0.23%)之比率，由經理公司自本基金成立日之次日起，逐日累計計算，每曆月給付乙次。

(二十四) 基金保證機構相關資訊

本基金非保本型，故無保證機構。

(二十五) 分配收益

1、 本基金累積型各計價類別受益權單位之收益全部併入該類型受益權單位之資產，不予分配。

2、 本基金月配息型各計價類別受益權單位可分配收益來源如下，除配息型新臺幣計價受益權單位及配息型人民幣計價受益權單位於首次申購日起，由經理公司決定收益分配起始日，並自起始日起按月決定分配金額外，由經理公司於本基金成立日起屆滿三個月後，決定收益分配之起始日，並自起始日起按月決定分配金額。經理公司並於決定分配金額後，依下述第 4 項規定之時間進行收益分配。惟當月可分配收益其剩餘未分配部分，可併入次月可分配收益。

- (1) 投資於中華民國及中國大陸以外所得之利息收入及基金受益憑證、基金股份或投資單位之收益分配；
- (2) 投資於中華民國及中國大陸以外之已實現資本利得扣除已實現資本損失之餘額(但不包含第(3)款之損益)如為正數時，亦為各類型受益權單位之可分配收益。
- (3) 於中華民國及中國大陸以外所從事外幣間匯率避險交易所衍生之已實現資本利得扣除資本損失(包括已實現及未實現之資本損失)後之餘額為正數時，亦為各類型受益權單位之可分配收益。

3、 本基金配息型各計價類別受益權單位之收益分配，經理公司依收益之情況自行決定分配之金額或不予分配，分配之金額可超出該類型受益權單位之可分配收益金額，故本基金配息型各計價類別受益權單位之配息來源可能涉及本金。

- 4、 本基金配息型各計價類別受益權單位可分配收益之分配，應經金管會核准辦理公開發行公司之簽證會計師查核簽證後，始得分配，惟若可分配收益未涉及資本利得時，得以簽證會計師出具收益分配核閱報告後進行分配。收益分配應於每月結束後之第二十個營業日(含)前分配之。有關前述收益分配之分配基準日，由經理公司於期前依信託契約第三十一條規定之方式公告之。
- 5、 本基金配息型各計價類別受益權單位每次分配之總金額，應由基金保管機構以「景順全球優選短期非投資等級債券基金可分配收益專戶」之名義按配息型各計價幣別開立獨立帳戶分別存入，不再視為本基金資產之一部分，但配息型各計價類別受益權單位獨立專戶所生之孳息應併入配息型各計價類別受益權單位之資產。
- 6、 本基金配息型各計價類別受益權單位可分配收益，分別依收益分配基準日發行在外之配息型各該計價類別受益權單位總數平均分配，收益分配之給付應以匯款方式為之，配息金額計算方式為至基準日受益人持有配息型各計價類別受益權單位數乘以每單位分配金額，並於扣除相關匯費後，匯入受益人之收益分配約定匯款帳戶；但配息型新臺幣計價受益權單位之收益分配之給付金額未達壹仟元(含)、配息型美元計價受益權單位之收益分配之給付金額未達美元伍拾元(含)、配息型南非幣計價受益權單位之收益分配之給付金額未達南非幣伍佰元(含)、配息型人民幣計價受益權單位之收益分配之給付金額未達人民幣參佰元(含)時，受益人同意並授權經理公司以該筆收益分配金額再申購本基金配息型該計價類別受益權單位，且申購手續費為零。經理公司並應公告其計算方式及分配之金額、地點、時間及給付方式。惟受益人透過銀行特定金錢信託、投資型保單或證券商財富管理專戶等方式申購本基金或經理公司同意者，得不受此限。
- 7、 各類型受益權單位之配息範例(月配息級別)

配息範例：

累積型、配息型受益權單位(以下為各計價幣受益權單位)

假設收益分配前，累積型、配息型受益權單位，單位淨值及單位數如下：

項目	收益分配（各計價幣）		
	分配前	分配	分配後
基金淨資產	8,047,840.00		8,009,840.00
在外發行單位數	800,000.00		800,000.00
每單位淨值/ 每單位可配	10.0598	0.0475	10.0123
可分配收益	38,000.00	38,000.00	-

可分配收益計算表-釋例 配息型受益權單位	
	單位：各計價幣
	金額
期初可分配收益	-
契約規定可分配之收入	35,000.00
已實現資本利得扣除已實現資本損失	2,500.00
已實現資本利得扣除已實現及未實現資本損失-遠匯	500.00
本期可發放分配收益	38,000.00

假設本期收益全數分配，配息型受益權單位每單位可分配收益金額計算如下：

可分配收益 38,000/發行在外單位數800,000=每單位可分配收益0.0475元

會計分錄如下：**1. 收益分配除息日分錄**

借：本期發放投資收益	35,000.00	
借：本期發放資本利得	3,000.00	
貸：應付收益分配款		38,000.00

2. 收益分配發放日分錄

借：應付收益分配款	38,000.00	
貸：銀行存款		38,000.00

依上述範例，若某一受人於成立時同時投資於累積型及配息型之受益權單位各50,000單位，則配息後之變化如下(假設其他情況不變)：

類型	各受益權單位(各計價幣)	
	累積型	配息型
單位淨值	10.0598	10.0123
持有單位數	50,000.00	50,000.00
市值	502,990.00	500,615.00

◎以上數值皆為預估值，不代表未來之收益。

二、基金性質**(一) 基金之設立及其依據**

本基金係依據「證券投資信託及顧問法」、「證券投資信託事業管理規則」、「證券投資信託基金管理辦法」及其他相關法規之規定設立，經金管會於中華民國 109 年 6 月 10 日以金管證投字第 1090341271 號函申報生效，在中華民國境內募集而投資於國內外有價證券之證券投資信託基金。本基金之經理及保管，均應依「證券投

資信託及顧問法」及其他有關法令辦理，並受金管會之管理監督。

(二) 證券投資信託契約關係

本基金信託契約係依「證券投資信託及顧問法」、「證券投資信託基金管理办法」及其他中華民國有關法令之規定，為保障本基金受益憑證所有人（以下簡稱受益人）之利益所訂定，以規範經理公司、基金保管機構及受益人間之權利義務。經理公司及基金保管機構自信託契約簽訂並生效之日起為信託契約當事人。除經理公司拒絕其申購者外，申購人自申購並繳足全部價金之日起，成為信託契約當事人。信託契約當事人依有關法令及信託契約規定享有權利及負擔義務。經理公司及基金保管機構應於營業時間內，在主要營業所提供最新修訂之信託契約，以供受益人查閱。

(三) 追加募集基金之成立日及歷次追加發行情形

不適用，本基金為首次募集。

三、證券投資信託事業、基金保管機構及基金保證機構之職責

(一) 證券投資信託事業之職責

- 1、經理公司應依現行有關法令、信託契約之規定暨金管會之指示，並以善良管理人之注意義務及忠實義務經理本基金，除信託契約另有規定外，不得為自己、其代理人、代表人、受僱人或任何第三人謀取利益。其代理人、代表人或受僱人履行信託契約規定之義務，有故意或過失時，經理公司應與自己之故意或過失，負同一責任。經理公司因故意或過失違反法令或信託契約約定，致生損害於本基金之資產者，經理公司應對本基金負損害賠償責任。
- 2、除經理公司、其代理人、代表人或受僱人有故意或過失外，經理公司對本基金之盈虧、受益人或基金保管機構所受之損失不負責任。
- 3、經理公司對於本基金資產之取得及處分有決定權，並應親自為之，除金管會另有規定外，不得複委任第三人處理。但經理公司行使其他本基金資產有關之權利，必要時得要求基金保管機構、國外受託保管機構或其代理人出具委託書或提供協助。經理公司就其他本基金資產有關之權利，得委任或複委任基金保管機構、國外受託保管機構或律師或會計師行使之；委任或複委任律師或會計師行使權利時，應通知基金保管機構。
- 4、經理公司在法令許可範圍內，就本基金有指示基金保管機構及國外受託保管機構之權，並得不定期盤點檢查本基金資產。經理公司並應依其判斷、金管會之指示或受益人之請求，在法令許可範圍內，採取必要行動，以促使基金保管機構及國外受託保管機構依信託契約規定履行義務。
- 5、經理公司如認為基金保管機構違反信託契約或有關法令規定，或有違反之虞時，應即報金管會。
- 6、經理公司應於本基金開始募集三日前，或追加募集申報生效通知函送達之日起三日內，及公開說明書更新或修正後三日內，將公開說明書電子檔案向金管會指定之資訊申報網站進行傳輸。

- 7、經理公司或基金銷售機構應於申購人交付申購申請書且完成申購價金之給付前，交付簡式公開說明書，並應依申購人之要求，提供公開說明書，並於本基金之銷售文件及廣告內，標明已備有公開說明書與簡式公開說明書及可供索閱之處所。公開說明書之內容如有虛偽或隱匿情事者，應由經理公司及其負責人與其他在公開說明書上簽章者，依法負責。
- 8、經理公司必要時得修正公開說明書，並公告之，除下列第(2)款至第(4)款向同業公會申報外，其餘款項應向金管會報備：
 - (1)依規定無須修正證券投資信託契約而增列新投資標的及其風險事項者。
 - (2)申購人每次申購之最低發行價額。
 - (3)申購手續費。
 - (4)買回費用。
 - (5)配合證券投資信託契約變動修正公開說明書內容者。
 - (6)其他對受益人權益有重大影響之修正事項。
- 9、經理公司就證券之買賣交割或其他投資之行為，應符合中華民國及本基金投資所在國或地區證券市場之相關法令，經理公司並應指示其所委任之證券商，就為本基金所為之證券投資，應以符合中華民國及本基金投資所在國或地區證券市場買賣交割實務之方式為之。
- 10、經理公司運用本基金從事證券相關商品之交易，應符合相關法令及金管會之規定。
- 11、經理公司與其委任之基金銷售機構間之權利義務關係依銷售契約之規定。經理公司應以善良管理人之注意義務選任基金銷售機構。
- 12、經理公司得依信託契約第十六條規定請求本基金給付報酬，並依有關法令及信託契約規定行使權利及負擔義務。經理公司對於因可歸責於基金保管機構、國外受託保管機構、證券集中保管事業或票券集中保管事業之事由致本基金及(或)受益人所受之損害不負責任，但經理公司應代為追償。
- 13、除依法委託基金保管機構保管本基金外，經理公司如將經理事項委由第三人處理時，經理公司就該第三人之故意或過失致本基金所受損害，應予負責。
- 14、經理公司應自本基金成立之日起運用本基金。
- 15、經理公司應依金管會之命令、有關法令及信託契約規定召開受益人會議。惟經理公司有不能或不為召開受益人會議之事由時，應立即通知基金保管機構。
- 16、本基金之資料訊息，除依法或依金管會指示或信託契約另有訂定外，在公開前，經理公司或其受僱人應予保密，不得揭露於他人。
- 17、經理公司因解散、停業、歇業、撤銷或廢止許可等事由，不能繼續擔任本基金經理公司職務者，應即洽由其他證券投資信託事業承受其原有權利及義務。經理公司經理本基金顯然不善者，金管會得命經理公司將本基金移轉於經指定之其他證券投資信託事業經理。

- 18、基金保管機構因解散、停業、歇業、撤銷或廢止許可等事由，不能繼續擔任本基金基金保管機構職務者，經理公司應即洽由其他基金保管機構承受原基金保管機構之原有權利及義務。基金保管機構保管本基金顯然不善者，金管會得命其將本基金移轉於經指定之其他基金保管機構保管。
- 19、本基金淨資產價值低於等值新臺幣捌億元時，經理公司應將淨資產價值及受益人人數告知申購人。於計算前述各類型受益權單位淨資產價值合計金額時，外幣計價受益權單位部分，應依信託契約第二十條第四項規定換算為新臺幣後，與新臺幣計價受益權單位之淨資產價值合併計算。
- 20、因發生信託契約第二十四條第一項第(二)款之情事，致信託契約終止，經理公司應於清算人選定前，報經金管會核准後，執行必要之程序。
- 21、經理公司應於本基金公開說明書中揭露：
 - (1)「本基金受益權單位分別以新臺幣、美元、南非幣及人民幣作為計價貨幣。」等內容。
 - (2)本基金各類型受益權單位之面額及各類型受益權單位與基準受益權單位之換算比率。
- 22、本基金得為受益人之權益由經理公司代為處理本基金投資所得相關稅務事宜。

(二)基金保管機構之職責

- 1、基金保管機構本於信託關係，受經理公司委託辦理本基金之開戶、保管、處分及收付本基金。受益人申購受益權單位之發行價額及其他本基金之資產，應全部交付基金保管機構。
- 2、基金保管機構或國外受託保管機構應依證券投資信託及顧問法相關法令或本基金在國外之資產所在地國或地區有關法令、信託契約之規定暨金管會之指示，以善良管理人之注意義務及忠實義務，辦理本基金之開戶、保管、處分及收付本基金之資產及配息型各計價類別受益權單位可分配收益專戶之款項，除信託契約另有規定外，不得為自己、其代理人、代表人、受僱人或任何第三人謀取利益。其代理人、代表人或受僱人履行信託契約規定之義務，有故意或過失時，基金保管機構應與自己之故意或過失，負同一責任。基金保管機構因故意或過失違反法令或信託契約約定，致生損害於本基金之資產者，基金保管機構應對本基金負損害賠償責任。
- 3、基金保管機構應依經理公司之指示取得或處分本基金之資產，並依經理公司之指示行使與該資產有關之權利，包括但不限於向第三人追償等。但如基金保管機構認為依該項指示辦理有違反信託契約或中華民國有關法令規定之虞時，得不依經理公司之指示辦理，惟應立即呈報金管會。基金保管機構非依有關法令或信託契約規定不得處分本基金資產，就與本基金資產有關權利之行使，並應依經理公司之要求提供委託書或其他必要之協助。
- 4、基金保管機構得委託國外金融機構為本基金國外受託保管機構，與經理公司指定之國外證券經紀商進行國外證券買賣交割手續，並保管本基金存放於國外之

資產，及行使與該資產有關之權利。基金保管機構對國外受託保管機構之選任、監督及指示，依下列規定為之：

- (1) 基金保管機構對國外受託保管機構之選任，應經經理公司同意。
 - (2) 基金保管機構對國外受託保管機構之選任或指示，因故意或過失而致本基金受損害者，應負賠償責任。
 - (3) 國外受託保管機構如因解散、破產或其他事由而不能繼續保管本基金國外資產者，基金保管機構應即另覓適格之國外受託保管機構。國外受託保管機構之更換，應經經理公司同意。
- 5、基金保管機構依信託契約規定應履行之責任及義務，如委由國外受託保管機構處理者，基金保管機構就國外受託保管機構之故意或過失，應與自己之故意或過失負同一責任，如因而致損害本基金之資產時，基金保管機構應負賠償責任。國外受託保管機構之報酬由基金保管機構負擔。
- 6、基金保管機構得為履行信託契約之義務，透過證券集中保管事業、票券集中保管事業、中央登錄公債、投資所在國或地區相關證券交易所、結算機構、銀行間匯款及結算系統、一般通訊系統等機構或系統處理或保管基金相關事務。但如有可歸責前述機構或系統之事由致本基金受損害，除基金保管機構有故意或過失者，基金保管機構不負賠償責任，但基金保管機構應代為追償。
- 7、基金保管機構得依證券投資信託及顧問法及其他中華民國或投資所在國或地區相關法令之規定，複委任證券集中保管事業、票券集中保管事業代為保管本基金購入之有價證券或證券相關商品並履行信託契約之義務，有關費用由基金保管機構負擔。
- 8、基金保管機構應依經理公司提供之收益分配數據，擔任本基金配息型各計價類別受益權單位收益分配之給付人，執行收益分配之事務。
- 9、基金保管機構僅得於下列情況下，處分本基金之資產：
- (1) 依經理公司指示而為下列行為：
 - A. 因投資決策所需之投資組合調整。
 - B. 為從事證券相關商品交易所需之保證金帳戶調整或支付權利金。
 - C. 給付依信託契約第十條約定應由本基金負擔之款項。
 - D. 給付依信託契約應分配予配息型各計價類別受益權單位之受益人之可分配收益。
 - E. 給付受益人買回其受益憑證之買回價金。
 - (2) 於信託契約終止，清算本基金時，依各類型受益權單位比例分派予各該類型受益權單位受益人其所應得之資產。
 - (3) 依法令強制規定處分本基金之資產。
- 10、基金保管機構應依法令及信託契約之規定，定期將本基金之相關表冊交付經理公司，送由同業公會轉送金管會備查。基金保管機構應於每週最後營業日製作截至該營業日止之保管資產庫存明細表、銀行存款餘額表及證券相關商品明細表交付經理公司；於每月最後營業日製作截至該營業日止之保管資產庫存明細

表、銀行存款餘額表及證券相關商品明細表，並於次月五個營業日內交付經理公司；由經理公司製作本基金檢查表、資產負債報告書、庫存資產調節表及其他金管會規定之相關報表，交付基金保管機構查核副署後，於每月十日前送由同業公會轉送金管會備查。

- 11、基金保管機構應將其所知經理公司違反信託契約或有關法令之事項，或有違反之虞時，通知經理公司應依信託契約或有關法令履行其義務，其有損害受益人權益之虞時，應即向金管會申報，並抄送同業公會。但非因基金保管機構之故意或過失而不知者，不在此限。國外受託保管機構如有違反國外受託保管契約之約定時，基金保管機構應即通知經理公司並為必要之處置。
- 12、經理公司因故意或過失，致損害本基金之資產時，基金保管機構應為本基金向其追償。
- 13、基金保管機構得依信託契約第十六條規定請求本基金給付報酬，並依有關法令及信託契約規定行使權利及負擔義務。基金保管機構對於因可歸責於經理公司或經理公司委任或複委任之第三人之事由，致本基金所受之損害不負責任，但基金保管機構應代為追償。
- 14、金管會指定基金保管機構召開受益人會議時，基金保管機構應即召開，所需費用由本基金負擔。
- 15、基金保管機構及國外受託保管機構除依法令規定、金管會指示或信託契約另有訂定外，不得將本基金之資料訊息及其他保管事務有關之內容提供予他人。其董事、監察人、經理人、業務人員及其他受僱人員，亦不得以職務上所知悉之消息從事有價證券買賣之交易活動或洩漏予他人。
- 16、本基金不成立時，基金保管機構應依經理公司之指示，於本基金不成立日起十個營業日內，將申購價金及其利息退還申購人。但有關掛號郵費或匯費由經理公司負擔。
- 17、除本條前述之規定外，基金保管機構對本基金或其他契約當事人所受之損失不負責任。

四、基金投資

- (一)基金投資範圍及方針、債券型基金資產組合及持有固定收益證券部位之加權平均存續期間管理策略。

請參閱本公開說明書壹、一、(九)投資基本方針及範圍及(十)投資策略及特色之重點摘述。

- (二)證券投資信託事業運用基金投資之決策過程、基金經理人之姓名、主要經(學)歷及權限：

1、證券投資信託事業運用基金投資之決策過程

決策過程	負責人員	步驟
投資分析	覆核 報告人	不定期由研究員、基金經理人依據投資標的之基本面或技術面資訊之研究結果與相關訊息進行分析研判工作，提出投資分析報告，也可引用第三者研究報告，或得以建立有價證券

決策過程	負責人員	步驟
		<p>基本資料庫方式，條列式表達交易理由，以作為基金經理人投資依據參考。</p> <p>定期由總經理或權責主管、部門主管及基金經理人、研究員召開投資會議，進行投資標的分析，會議結論作為基金經理人投資依據參考。</p> <p>由研究員、基金經理人依據各市場或國家經濟概況、利率走勢、債券信用評等資訊之研究結果、集團研究團隊之研究報告或固定收益投資部門之跨國連線會議與相關訊息進行分析研判工作，以作為基金經理人投資依據參考。</p> <p>投資分析報告由研究員或基金經理人撰寫，經負責人員簽核。</p>
投資決定	覆核 基金經理人	<p>基金經理人依據投資會議、投資分析報告、交易對象提供之研究報告等等，以決定買賣有價證券種類、數量、時機，並考量基金之申購/贖回狀況及各項法令與信託契約之相關規定，作成投資決定書，經負責人員簽核後，交付交易員執行。</p> <p>基金經理人仍應隨時觀察市場之交易狀況，於必要時修訂投資決定書，作成變更投資決定書，經負責人員簽核後交付交易員執行。</p>
投資執行	覆核 交易員	<p>交易員應根據基金經理人所開立投資決定書內容執行交易，並將執行結果作成投資執行表，如執行發生差異，則應敘明原因，交付負責人員簽核。</p> <p>國外有價證券交易，得委託集團企業提供集中交易服務向國外交易對手委託交易，集團企業之交易員將透過電子交易平台收到投資決定後執行交易，並由投信之交易員依執行結果作成投資執行表存查。</p>
投資檢討	覆核 基金經理人	<p>基金經理人應每月針對之操作績效撰寫投資及交易檢討報告，作為績效持續改善參考，經負責人員簽核。</p>

基金的現金部位管理，得豁免上述投資四大流程，並得授權予交易部逕行執行，輔以強化交易部內部控制。

基金因投資所衍生之外匯交易得豁免上述投資四大流程，並得授權予交易部逕行執行，輔以強化交易部內部控制。

2、基金經理人之姓名、主要經（學）歷及權限

(1) 現任經理人姓名：曾任平

主要學歷：美國亞歷桑納大學財務管理系碩士

主要經歷：

現任：

景順 2024 到期優選新興債券基金經理	108/12/9 起
景順特選到期債券傘型證券投資信託基金之景順六年到期特選全球債券基金經理	108/12/9 起
景順全球優選短期非投資等級債券基金經理 (原名稱：景順全球優選短期高收益債券基金)	109/8/28 起
景順三至六年機動到期優選新興債券基金經理	110/10/12 起
景順 2025 到期優選新興債券基金經理	112/8/11 起
景順 2025 階梯到期優選新興債券基金經理	112/8/11 起
景順六年階梯到期精選新興債券基金經理	112/8/11 起
景順 2026 到期全球新興債券基金經理	112/8/11 起

曾任：

景順 2024 到期債券傘型之新興市場債券基金經理	108/12/9 至 113/3/11
景順 2023 目標到期新興主權債券基金經理	108/8/1 至 112/7/18
景順 2023 到期優質新興債券基金經理	108/12/9 至 111/1/3
景順 2025 到期優選新興債券基金經理	108/12/9 至 111/1/3
景順 2025 階梯到期優選新興債券基金經理	108/12/9 至 111/1/3
景順 2026 到期全球新興債券基金經理	109/1/13 至 111/1/3
景順六年階梯到期精選新興債券基金經理	109/1/14 至 110/7/14
貝萊德全方位資產收益組合基金經理	106/7/10 至 108/7/31
貝萊德全球多元因子 ETF 組合基金經理	105/11/25 至 107/12/13
貝萊德全權委託投資帳戶經理	106/7/17 至 108/7/31
貝萊德亞洲高收益債券基金經理	105/4/21 至 108/7/31
貝萊德亞美利加收益基金經理	105/5/23 至 108/7/31
貝萊德享退休系列 - 2030/2040/2050 目標日期組合傘型基金經理	107/7/25 至 108/7/31
貝萊德新臺幣貨幣市場基金經理	105/4/21 至 108/7/31
未來資產亞洲高收益債券基金經理	103/8 至 105/3
未來資產新興市場債券基金經理	102/5 至 105/3
新光人壽國際固定收益投資部投資專員	99/3 至 101/12

(2)過去三年歷任經理人：

曾任平 (109/8/28 起)

3、基金經理人之權限

基金經理人需遵照信託契約之規定及相關法令運用本基金，並遵守前述基金投資

之決策過程，基金經理人不得違反證券投資信託基金管理辦法及信託契約之相關規定。

4、基金經理人同時兼管其他基金或兼管專業機構之全委帳戶（反之亦然）時之利益衝突防止措施：

(1) 本基金經理人同時管理基金之名稱：

景順 2024 到期優選新興債券基金
景順三至六年機動到期優選新興債券基金
景順全球優選短期非投資等級債券基金（原名稱：景順全球優選短期高收益債券基金）
景順 2025 到期優選新興債券基金經理
景順 2025 階梯到期優選新興債券基金經理
景順六年階梯到期精選新興債券基金經理
景順 2026 到期全球新興債券基金經理
景順特選到期債券傘型證券投資信託基金之景順六年到期特選全球債券基金

(2) 防範利益衝突措施：

- A. 為維持投資決策之獨立性及其業務之機密性，除落實職能區隔機制外，本公司亦建立「中央集中下單制度」，即完善建構投資決策過程的監察及稽核體系，以防止利益衝突或不法情事；並基於內部控制制度之考量，將投資決策及交易過程分別予以獨立。
- B. 基金經理人兼管專業投資機構之全委帳戶(反之亦然)，除有為符合法令、契約約定及公司內部投資限制規定，且經適當之核准外，應遵守不得對同一標的有同時或同一日作相反投資決定之原則。
- C. 基金經理人兼管專業投資機構之全委帳戶(反之亦然)，每月檢視有相同或類似績效評估指標之不同基金／帳戶的績效，是否有重大差異，操作有無偏離投資或交易方針、是否具一致性，如有重大差異，則進一步檢視差異原因之合理性，並決定經理人是否應採取相關處理措施。
- D. 基金與專業投資機構之全委投資經理人相互兼任而於同一日對不同帳戶間買賣同一標的時，應以綜合交易帳戶進行交易，交易員應將同時進來的交易決定一起下單，當未能全部成交時，則依原始下單數量等比例分配以求公平；當綜合交易帳戶錯帳需執行反向回沖交易時，該交易需按原始下單數量之比例分配至各帳戶因反向回沖交易而產生利益時，該利益歸各帳戶所有，若有虧損則由公司自有資金負擔並匯款至各帳戶做為補償。
- E. 基金經理人兼管專業投資機構之全委帳戶(反之亦然)，或兼任證券投資顧問業務接受外國專業投資機構委任提供證券投資分析建議之人員，除有為符合法令、契約約定及公司內部投資限制規定，且經適當之核准外，不同基金／帳戶間不得對同一標的於同一日作相反投資決定，或於同一日提供與所管理

基金／帳戶之投資決定為反向之投資建議(反之亦然)；且其所管理之不同基金／帳戶間於短時間內有相反交易，或於投資建議提供後之短時間從事相反交易者，須經適當核准。

F. 恪遵法令、主管機關有關防止利益衝突之相關規定，並依經理公司內部控制制度防止利益衝突之規範辦理之。

5、證券投資信託事業運用基金從事證券相關商品之決策過程：

(1)交易分析：

證券相關商品交易報告書，須載明交易理由、預計交易價格、多(空)方向、契約內容及數量，並詳述分析基礎、根據及建議，本步驟由證券相關商品交易報告書撰寫人、相關人員覆核及權責主管負責。

(2)交易決定：

基金經理人依據證券相關商品交易報告書作成交易決定書，並交付執行；交易決定書須載明交易價格、多(空)方向、契約內容及數量等內容，本步驟由基金經理人、相關人員覆核及權責主管負責。

(3)交易執行：

交易員依據交易決定書執行交易，作成交易執行紀錄，交易執行紀錄須載明實際成交價格、多(空)方向、契約內容與數量及交易決定書與交易執行間之差異、差異原因說明等內容。本步驟由交易員、相關人員覆核及權責主管負責。

(4)交易檢討：

證券相關商品檢討報告，本步驟由基金經理人、相關人員覆核及總經理負責。

(三)基金之管理業務複委任第三人處理情形

不適用，本基金未複委任第三人處理。

(四)國外投資顧問公司提供基金顧問服務之專業能力

經理公司所屬之景順集團 (Invesco Ltd.) 為全球最大的獨立資產管理公司之一，在紐約證交所公開上市，景順集團提供多元化的產品，積極為客戶提供高度專業的投資服務。

本基金主要投資顧問為 Invesco Advisers, Inc.，該投資顧問轄下的景順固定收益團隊 (Invesco Fixed Income, IFI)，主要負責管理固定收益資產，在許多固定收益領域中均有傑出成果，可因應不同市場、不同客戶型態、不同投資需求，客製化投資建議以符合投資人的目標。

該投資團隊在目前台灣法規規範與雙方同意之投資標的與投資限制下，提供下列服務：

- 1.對本基金之所投資資產，適時提出投資建議；
- 2.評估海內外之潛在投資機會；
- 3.檢視、監督及分析投資績效；
- 4.依要求提出基金投資策略之書面報告；
- 5.定期提供經理公司台灣投資部人員員工教育訓練相關事宜；
- 6.提供與基金相關之服務。

(五)基金運用之限制

- 1、經理公司應依有關法令及信託契約規定，運用本基金，除金管會另有規定外，應遵守下列規定：
 - (1) 除投資正向浮動利率債券外，不得投資於股票、具股權性質之有價證券及結構式利率商品；但轉換公司債、附認股權公司債、交換公司債、由金融機構所發行具損失吸收能力之債券不在此限；持有之轉換公司債、附認股權公司債及交換公司債於條件成就致轉換、認購或交換為股票者，應於一年內調整至符合規定；
 - (2) 不得投資於國內未上市或未上櫃之次順位公司債及次順位金融債券；
 - (3) 不得為放款或提供擔保；
 - (4) 不得從事證券信用交易；
 - (5) 不得對經理公司自身經理之其他各基金、共同信託基金、全權委託帳戶或自有資金買賣有價證券帳戶間為證券或證券相關商品交易行為。但經由集中交易市場或證券商營業處所委託買賣成交，且非故意發生相對交易之結果者，不在此限；
 - (6) 不得投資於經理公司或與經理公司有利害關係之公司所發行之證券，但不包含經理公司或與經理公司有利害關係之公司所發行之受益憑證、基金股份或單位信託；
 - (7) 投資於基金受益憑證之總金額，不得超過本基金淨資產價值之百分之二十；投資於證券交易市場交易之反向型 ETF 及槓桿型 ETF 之總金額，不得超過本基金淨資產價值之百分之十；
 - (8) 投資於任一基金之受益權單位總數，不得超過被投資基金已發行受益權單位總數之百分之十；所經理之全部基金投資於任一基金之受益權單位總數，不得超過被投資基金已發行受益權單位總數之百分之二十；
 - (9) 投資於經理公司經理之基金時，不得收取經理費；
 - (10) 除經受益人請求買回或因本基金全部或一部不再存續而收回受益憑證外，不得運用本基金之資產買入本基金之受益憑證；
 - (11) 投資於任一公司所發行無擔保公司債(含轉換公司債、交換公司債及附認股權公司債)之總額，不得超過該公司所發行無擔保公司債總額之百分之十；
 - (12) 投資於任一公司所發行公司債(含次順位公司債、轉換公司債、交換公司債及附認股權公司債)之總金額，不得超過本基金淨資產價值之百分之十；投資於任一公司所發行國內次順位公司債之總額，不得超過該公司該次(如有分券指分券後)所發行次順位公司債總額之百分之十；
 - (13) 投資於任一公司發行、保證或背書之短期票券及有價證券總金額，不得超過本基金淨資產價值之百分之十，但投資於基金受益憑證者，不在此限；
 - (14) 投資於任一銀行所發行之金融債券(含次順位金融債券及由金融機構所發行具損失吸收能力之債券)之總金額，不得超過本基金淨資產價值之百分之十，及該銀行所發行金融債券總額之百分之十；投資於任一銀行所發行國內次順位金融

債券之總額，不得超過該銀行該次（如有分券指分券後）所發行次順位金融債券總額之百分之十；

- (15) 投資於任一經金管會核准於我國境內募集發行之國際金融組織所發行之國際金融組織債券之總金額不得超過本基金淨資產價值之百分之十，及不得超過該國際金融組織於我國境內所發行國際金融組織債券總金額之百分之十；
- (16) 投資於任一受託機構或特殊目的公司發行之受益證券或資產基礎證券之總額，不得超過該受託機構或特殊目的公司該次（如有分券指分券後）發行之受益證券或資產基礎證券總額之百分之十；亦不得超過本基金淨資產價值之百分之十；
- (17) 投資於任一創始機構發行之公司債、金融債券及將金融資產信託與受託機構或讓與特殊目的公司發行之受益證券或資產基礎證券之總金額，不得超過本基金淨資產價值之百分之十；
- (18) 經理公司與受益證券或資產基礎證券之創始機構、受託機構或特殊目的公司之任一機構具有證券投資信託基金管理辦法第十一條第一項所稱利害關係公司之關係者，經理公司不得運用基金投資於該受益證券或資產基礎證券；
- (19) 投資於任一受託機構發行之不動產資產信託受益證券之總額，不得超過該受託機構該次（如有分券指分券後）發行之不動產資產信託受益證券總額之百分之十；
- (20) 投資於任一受託機構發行之不動產資產信託受益證券之總金額，不得超過本基金淨資產價值之百分之十；
- (21) 投資於任一委託人將不動產資產信託與受託機構發行之不動產資產信託受益證券、將金融資產信託與受託機構或讓與特殊目的公司發行之受益證券或資產基礎證券，及其所發行之公司債、金融債券之總金額，不得超過本基金淨資產價值之百分之十；
- (22) 經理公司與不動產資產信託受益證券之受託機構或委託人具有證券投資信託基金管理辦法第十一條第一項所稱利害關係公司之關係者，經理公司不得運用本基金投資於不動產資產信託受益證券；
- (23) 不得將本基金持有之有價證券借予他人；
- (24) 不得投資於私募之有價證券，但投資於符合美國 Rule144A 規定之債券，不在此限，惟其投資總金額不得超過本基金淨資產價值之百分之三十；
- (25) 不得從事不當交易行為而影響基金淨資產價值；
- (26) 不得為經金管會規定之其他禁止或限制事項。
- (27) 投資於轉換公司債、附認股權公司債、交換公司債及符合金融主管機關所定合格資本工具之具損失吸收能力之債券（如應急可轉換債券(Contingent Convertible Bond, CoCo Bond)）之總金額，不得超過本基金淨資產價值之百分之十；
- (28) 投資於由金融機構所發行具損失吸收能力之債券（如應急可轉換債券(Contingent Convertible Bond, CoCo Bond)、具總損失吸收能力(Total

Loss-Absorbing Capacity, TLAC)之債券及符合自有資金及合格債務最低要求(Minimum Requirement for Own Funds and Eligible Liabilities, MREL)之債券)之總金額，不得超過本基金淨資產價值之百分之三十；前開債券應符合經金管會核准或認可之信用評等機構評等達一定等級以上。

2、前項第(5)款所稱各基金，第(8)款所稱所經理之全部基金，包括經理公司募集或私募之證券投資信託基金。

3、第1項第(7)款至第(8)款、第(11)款至第(17)款、第(19)款至第(21)款、第(24)款及第(27)款至第(28)款規定比例、金額之限制，如因有關法令或相關規定修正者，從其規定。

4、經理公司有無違反本條第1項各款禁止規定之行為，以行為當時之狀況為準；行為後因情事變更致有本條第1項禁止規定之情事者，不受該項限制。但經理公司為籌措現金需處分本基金資產時，應儘先處分該超出比例限制部分之證券。

(六)基金參與股票發行公司股東會行使表決權之處理原則及方法

不適用，本基金未投資股票。

(七)基金參與所投資基金之受益人會議行使表決權之處理原則及方法

1. 投資境內子基金

(1)處理原則：

A.經理公司應依據子基金之信託契約或公開說明書之規定行使表決權，並基於受益人之最大利益，支持子基金經理公司所提之議案。但子基金之經理公司所提之議案有損及受益人權益之虞者，得依經理公司董事會之決議辦理。

B.經理公司不得轉讓或出售子基金之受益人大會表決權。經理公司之董事、監察人、經理人、業務人員或其他受僱人員，亦不得轉讓或出售該表決權，收受金錢或其他利益。

(2)處理方式：

經理公司應評估基金所持有子基金之受益人會議表決權議案，經相關人員核可後回覆。相關評估分析作業、決策程序及執行結果應作成書面紀錄，循序編號建檔，至少保存五年。

2.投資境外子基金

因考量經濟及地理因素，經理公司原則上不親自出席及行使表決權。如有必要可委託本基金國外受託保管機構代理出席並行使表決權，或由經理公司以書面或電子方式行使表決權。

(八)基金投資國外地區者，應載明之事項

1. 主要投資地區（國）經濟環境簡要說明

請參閱本公開說明書【附錄一】

2. 主要投資證券市場簡要說明

請參閱本公開說明書【附錄一】

3. 證券投資信託事業對基金之外匯收支從事避險交易者，其避險方法：

經理公司得為避險目的，從事換匯、遠期外匯、換匯換利交易、新臺幣對外幣間匯率選擇權、及一籃子外幣間匯率避險等交易(Proxy hedge)(含換匯、遠期外匯、換匯換利及匯率選擇權)或其他經金管會核准交易之證券相關商品。本基金於從事本項所列外幣間匯率選擇權及匯率避險交易之操作當時，其價值與期間，不得超過所有外國貨幣計價資產之價值與期間，並應符合中華民國中央銀行或金管會之相關規定，如因有關法令或相關規定修改者，從其規定。

4. 基金投資國外地區者，經理公司應說明配合本基金出席所投資外國股票（或基金）發行公司股東會（受益人會議）之處理原則及方法：詳前述(七)、2之說明。

(九)投資國外證券化商品或新興產業者，應敘明該投資標的或產業最近二年國外市場概況

概述：證券化商品泛指各種具備現金流量之資產，透過轉換成證券型態使其具有流動性及市場性。金融機構可透過此架構擴大籌資管道並達到分散風險的目的。證券化商品種類繁多，主要以房屋抵押擔保證券(MBS)為代表，證券化之應用更擴及一般放款債權，如汽車貸款、信用卡貸款、應收帳款債權、租賃擔保債權、商業不動產抵押債權、抵押債券憑證及不良放款債權等，並發行所謂的資產基礎證券（ABS）。

證券化（Securitization）於1970年代發源於美國，早期之證券化標的以房屋貸款抵押權為主，隨著不斷的發展及演變，至今已擴及各種具有現金流量之資產，如商業不動產、汽車貸款、信用卡債權、租賃設備債權等。資產證券化之風潮也從美國逐漸擴及於世界各地，資產證券化已成為國際資本市場的一個不可缺少的重要部分，是各類企業、金融機構及政府部門在資本市場進行融資和風險控制的主要途徑之一，也已經成為資本市場中各類機構投資者的主要投資工具之一。

目前市場上盛行的狹義資產證券化主要可分為兩大類：一為房貸相關債權的證券化，泛稱為不動產抵押貸款基礎證券（Mortgage-Backed Securities, MBS，或稱為房貸基礎證券），一為非房貸型債權的證券化，泛稱為資產基礎證券（Asset-Backed Securities, ABS），目前已有的證券化標的包括：信用卡貸款、汽車貸款、學生貸款、商業性不動產抵押貸款、租賃、公司應收債款、債券或權益證券、壞帳等等。資產證券化技術廣泛運用的結果，使資產支持證券的市場規模大增。

亞洲及新興市場國家近年來也致力於發展證券化市場，以活化資金。韓國於亞洲金融風暴時善用證券化架構解決金融機構不良資產問題，由政府設立韓國抵押公司向銀行收購債務，並轉換成證券，使其經濟自亞洲金融風暴後快速復甦。

近期MBS及ABS發行資料如下表：

證券市場名稱	資產證券化商品發行情形			
	發行規模(十億美元)		流通在外規模(USD bn)	
	2021 年	2022 年	2021 年	2022 年
不動產抵押擔保證券(MBS)	4271	2145.4	12201	NA
資產抵押擔保證	581.9	302.80	1585.3	NA

(十)外幣計價基金應再敘明之事項：

- 1、本基金受益權單位，分為以新臺幣、美元、南非幣及人民幣為計價貨幣，申購人之申購價金應以受益權單位計價之貨幣支付之，並應依「外匯收支或交易申報辦法」之規定辦理結匯事宜，或亦得以其本人外匯存款戶轉帳支付申購價金。另受益人之買回價金將依其申請買回各類型受益權單位計價幣別給付之。
- 2、申購及買回匯率適用時點及使用之匯率資訊取得來源：經理公司目前接受各外幣計價受益權單位之申購係以各該外幣計價幣別收付，並無換匯需求，辦理買回時，亦將以各該外幣計價幣別給付買回價金，故亦無換匯需求。

五、投資風險揭露

(一)類股過度集中之風險：

無。本基金為非投資等級債券型基金，無類股過度集中之風險。另基金將儘可能分散投資，惟由於本基金主要投資美元計價的短存續期及基本面較佳之非投資等級債券，故仍可能有持債過度集中之風險。

(二)產業景氣循環之風險：

本基金可能投資由機構所發行之債券，這些機構所處的產業可能出現產業循環週期，該景氣循環之風險無法因分散投資而完全消除。

(三)流動性風險：

1.債券交易市場流動性不足之風險

當債券交易市場流動性不足，而需賣斷公債或公司債時，將因需求之急迫及買方接手之意願，或有以低於成本之價格出售，致使基金淨值下跌之風險。

2.投資新興市場之流動性風險

本基金可能投資於某些新興市場有價證券，其成交量可能遠低於經濟發展成熟國家之證券交易市場。因此，此類有價證券之流動性較低，在處分該等有價證券時可能較為費時，也可能需要以較不利之價格交易。

(四)利率變動風險：

本基金所投資標的價值可能受到利率波動的影響，而利率可能會受到例如貨幣政策、折現率、通膨等因素或事件影響。固定收益證券價格走勢與利率（殖利率）成反向關係，當市場利率上揚或與預期利率方向相反時，持有之證券將產生虧損並間接影響本基金淨資產價值。

(五)債券發行人違約之信用風險：

本基金主要投資於非投資等級債券，此類債券信用評等投資等級較低，甚至未經信用評等，證券價格亦因發行人實際與預期盈餘、管理階層變動、併購或因政治、經濟不穩定而增加其無法償付本金及利息的信用風險，特別是在於經濟景氣衰退期間，稍有不利消息，此類證券價格的波動可能較為劇烈。

(六) 外匯管制及匯率變動之風險：

1. 本基金必須每日以新臺幣計算本基金之淨資產價值，因此當美金以及其他資產匯率變動時，將影響本基金以新臺幣計算之淨資產價值。本基金雖可從事遠期外匯及換匯等交易，以降低外匯的匯兌風險，但不表示風險得以完全規避。當本基金所投資標的國或地區發生匯率變動之風險時，基金經理人將做專業判斷，對於投資組合中有相關之標的持有部位進行調整。
2. 本基金包含各計價幣別計價受益權單位，如投資人以其他非本基金計價幣別之貨幣換匯後申購受益權單位者，須自行承擔匯率變動之風險。此外，因投資人與銀行進行外匯交易有賣價與買價之差異，投資人進行換匯時須承擔買賣價差，此價差依各銀行報價而定。
3. 本基金投資包含新興市場國家或地區，新興市場國家或地區之政經情勢或法規之變動，恐有導致該國施行外匯管制政策之風險，若投資國家進行外匯管制時，可能造成基金資產匯出匯入之風險。
4. 南非幣匯率風險：若投資人係以非南非幣申購南非幣計價受益權單位基金，須額外承擔因換匯所生之匯率波動風險，故本公司不鼓勵持有南非幣以外之投資人因投機匯率變動目的而選擇南非幣計價受益權單位。就南非幣匯率過往歷史走勢觀之，南非幣係屬波動度甚大之幣別。倘若南非幣匯率短期內波動過鉅，將會明顯影響基金南非幣別計價受益權單位之每單位淨值。
5. 人民幣匯率風險：人民幣現時不可自由兌換，並受到外匯管制及限制，申購人應依「外匯收支或交易申報辦法」之規定辦理結匯事宜。此外，本基金在計算非人民幣計價或結算資產的價值及非人民幣類別的價格時，基金經理將會應用香港的離岸人民幣市場匯率（「CNH 匯率」）。CNH 匯率可以是相對於中國境內非離岸人民幣市場匯率的一項溢價或折讓及可能有重大買賣差價。因此，基金資產價值將會有所波動。
6. 經理公司就受益權單位各計價幣別與基金投資有價證券之計價貨幣間將視情形及條件進行一定程度之避險，該等避險操作將使基金各計價幣別受益權單位須各自負擔相關成本，該等避險結果對基金各計價幣別受益權單位之績效亦可能因為匯率市場波動情況而不如預期；基金各計價幣別受益權單位因不同之計價幣別，而有不同之投資報酬率。

(七) 投資地區政治、經濟變動之風險：

1. 國家風險：

各國經濟在許多領域可能存在對基金有利或不利的差別，包括國內生產毛額或國民生產總額增長率、通貨膨脹率、資本再投資、資源自給及收支平衡。通常，發行人受到不同程度的監管，如內線交易規定、市場操縱限制及及時披露資料。各國發行人的報告、會計及稽核標準在若干重要方面可能存在差別，有時差別會很大。收歸國有、徵用或沒收性質稅項、貨幣凍結、政治變動、政府規例、政治或社會不穩定或外交事件均可能對一國的經濟或基金在該國的投資產生不利影響。倘發生徵用、收歸國有或其他沒收行為，基金可能失去在該國的全部投資。此外，若干國家規管企業組織、公司破產及無力

償付的法律也許只能對證券持有人（如基金）提供有限的保障。

2. 新興市場國家風險：

- (1) 與只投資於已開發國家發行人的證券相比，投資新興市場國家之基金的價格波動可能更劇烈，而流動性亦可能顯著降低。除投資於較成熟市場的發行人的證券通常所承擔的風險外，投資於新興市場發行人的證券需承擔其他重大風險，如(i)交易額低或沒有交易額，與較成熟資本市場相若發行人的證券相比，該類證券缺乏流動性及價格波動更大，(ii) 國家政策的不確定性及社會、政治和經濟的不穩定，增加了資產被徵用、沒收稅款、通膨或不利外交發展的可能性，(iii) 可能出現的匯率波動，法律制度不同及存在或可能實施外匯管制，託管限制或適用於該類投資的其他法律或限制，(iv) 可能限制基金投資機會的國家政策，例如限制投資於被視為對國家利益敏感的發行人或行業，及(v) 缺乏規管私人及外國投資和私有財產的法律架構或此等法律架構相對處於初期發展階段。
 - (2) 與投資於新興市場發行人有關的其他風險包括：有關證券發行人的公開資訊不足；與較成熟市場不同並可能導致延遲或或許不能完全防止基金免於資產損失或被盜竊的結算方式；公司或行業可能國有化及徵收或沒收稅款；以及被徵收外國稅項。投資於新興市場證券一般的開支亦較高，原因是：貨幣兌換成本；某些新興市場經紀佣金較高；外國保管機構存置證券的開支。新興市場發行人所遵循有關會計、稽核及財務報告的標準和規定，可能與成熟市場的公司所遵循者有別。在若干新興市場國家，財務報告的標準有很大的差異。因此，在成熟市場使用的傳統投資工具，如本益比在某些新興市場可能並不適用。
 - (3) 新興市場之政經情勢或法規變動(如本國與他國之外交政策、海外各市場不同之經濟條件等)較大，此均可能對其所參與的投資市場及投資工具之報酬造成直接或間接的影響。基金經理人將儘量分散投資風險，惟風險亦無法因此完全消除。
- (八) 商品交易對手及保證機構之信用風險：本基金在承作交易前，已慎選交易對手，同時對交易對手的信用風險進行評估與管理，並採取相對應的風險控管措施，藉此降低交易對手之信用風險，惟不排除有信用風險之可能性。本基金可能投資於附有保證機構擔保之有價證券，惟不排除保證機構可能因機構信用評等調降、倒閉或破產將可能無法全數償還投資之本金及收益之風險。
- (九) 投資結構式商品之風險：本基金得投資正向浮動利率債券，此類債券利率非固定而與市場利率發生正向連動，當參考利率向上調整時，債券利率亦為正向連動，反之亦同。由於利率可能向上或向下調整，故當利率向下調整時，所投資之債券可能產生利息損失。
- (十) 信用衍生性金融商品的交易的風險：
- 最常見的風險有下列：
1. 交易對手的信用風險：指信用衍生性金融商品契約當事人，因其交易對手違約時，所承受的損失。

2.流動性風險：指由於市場深度不足或失序，無法將信用衍生性商品平倉變現的風險。

3.市場風險：指市場價格不確定變動，導致可能發生虧損的風險。

(十一)從事證券相關商品交易之風險

1. 本基金得從事衍生自自債券、利率、債券指數之期貨或選擇權以及利率交換等證券相關商品之交易。惟從事此等交易仍有風險，其中：

(1)期貨契約風險包括：當期貨市場行情不利於本基金所持契約時，產生保證金虧損與追繳之風險；在市場行情劇烈變動時，本基金所持之期貨契約可能無法反向沖銷，導致契約無法反向沖銷之風險；當地交易所因不可預知情況所產生暫停或停止交易之流動性風險；除期貨交易所規定不得進行現貨交割者外，本基金持有之期貨契約未能於最後規定日期前為反向沖銷時，有可能必須辦理現貨交割；本基金無現貨可供交割時，則需要透過現貨市場辦理交割事宜，而有實物交割之風險。

(2)選擇權契約風險包括：選擇權契約的買方若於到期時未選擇反向沖銷或履約而逕使其失去其履約價值，則可能會遭受包含權利金以及交易成本的損失；而選擇權契約的賣方於市場走勢不利時，將面臨保證金追繳風險。

2. 其他從事證券相關商品之風險：

本基金為管理有價證券價格變動風險之需要，得利用經金管會核准之證券相關商品，從事避險交易或進行增加投資效率之操作，但除前述風險外，從事證券相關商品交易所涉風險，有別且可能大於一般證券投資所涉風險，包括，管理風險、市場風險、信用風險、流通性風險等，茲分別說明如下：

(1)管理風險

從事證券相關商品交易的投資效果取決於該市場條件，包括股價、利率、貨幣匯率或其他經濟因素動向的能力及是否有可變現的市場等因素。惟若經理公司判斷市場行情錯誤，或證券相關商品與本基金現貨部位相關程度不高時，亦可能造成本基金損失。

(2)市場風險

市場風險是指基金因其證券相關商品的價值改變而遭受的風險。基金如被迫在不利的條件下將其所持證券相關商品處分，則可能損及基金資產。在市場狀況不佳之情況中，高風險的證券及證券相關商品可能較難計算或者無法顯示其真正價值。

(3)信用風險

信用風險是因交易對手發生無償債能力、破產或違約而產生的基金的投資風險，此可能造成基金重大損失，甚至使基金持有的證券相關商品損失全數價值。經理公司於從事證券相關商品交易時將會慎選交易對手，以避免此類風險發生。

(4)流動性風險

當一個投資標的難於買賣時，則可能有因市場流動性不足而無法成交的風險。投資人須瞭解部分國家及地區證券相關商品之交易市場尚屬初期發展階段，可能會有流動性不足的風險。

(5)利率風險

於交易承作期間內，該商品之市場價格可能因交易標的貨幣之利率波動而產生不利影響。

(6)稅賦風險

衍生性金融商品可能因連結不同標的而須適用不同國家或地區之稅法規定，且應課徵之稅率及方式亦可能因法令或政策等因素影響而有所變動，導致客戶之實質收益增加或減少。

(7)法律風險

客戶必須承擔因交易所適用之法令變更所導致之權益或投資報酬受損的風險。

(8)國家風險

國家如發生動亂或天災等不可抗力事件，可能造成金融市場波動而導致客戶投資受損。

(十二) 出借所持有之有價證券或借入有價證券之相關風險：

無，本基金暫不擬從事有價證券之出借或借入。

(十三) 其他投資風險：

1. 非投資等級債券風險：非投資等級債券係指信用評等等級較差的企業或機構所發行、支付較高利息之債券，由於信用評等等級較差，因此違約風險相對較高，對利率變動的敏感度甚高。尤其在經濟景氣衰退期間，稍有可能影響償付能力的不利消息，非投資等級債券價格的波動可能較為劇烈，而利率風險、信用違約風險、外匯波動風險都將高於一般投資等級債券，故非投資等級債券可能因利率上升、市場流動性下降或債券發行機構違約不支付本金、利息或破產而蒙受虧損，進而影響本基金淨值之漲跌。
2. 投資有擔保、無擔保公司債風險：投資有擔保公司債因有金融機構保證，故風險甚低；投資無擔保公司債雖有較高之利息收入，但有可能面臨發行公司無法償付本息之信用風險。
3. 投資次順位公司債風險：本基金投資於次順位公司債，與信用評等等級之公司債相比較，雖享有較高之利率，但其對債券發行公司之債務請求權在一般公司債之後，一般股權之前。
4. 投資次順位金融債券風險：投資次順位金融債券，因其債券收益率較一般金融債券收益率高，且在債信無慮下，可提升整體債券基金收益率。惟次順位金融債券之債權請求，必須在一般金融債券之債權人獲得清償後始得受償，相對保障較低。因此本基金將以審慎態度評估發行銀行之債信，以大型行庫為優先考量，避免可能之風險。

5. 投資國際金融組織債券風險：國際金融組織債券主要由各國資產規模雄厚之銀行或機構所發行，在國際金融市場中享有良好的信譽，因此，其發行債券的利率水準一般不高。而且國際金融組織債券在我國境內發行的數量佔其資本額比重不高，到期難以還本付息的違約風險較低。
6. 投資美國Rule 144A債券風險：
- A. 違約風險：一般而言，Rule 144A債券之發行公司多為規模較小且信用品質較弱之美國註冊公司，通常違約風險也較高。
 - B. 流動性風險：以Rule 144A發行之債券，依發行者及持有者身分不同，分別規定限制轉售期間為六個月及一年。限制轉售期間，持有債券可能缺乏次級市場流動性。
 - C. 信用風險：美國主管機關對於以Rule 144A發行債券之公司，並未強制要求定時財務資訊揭露。雖然大部分發行公司為取得較佳評等及發行利率，多透過公開資訊揭露平台定時提供財務資訊，然因缺乏強制性，投資者可能因缺乏公開財務資訊來定期評估公司營運概況及償債能力。
 - D. 價格風險：以Rule 144A發行之債券，於限制轉售期間，因交易量相對較小，債券價格參考性較低，限制轉售期結束後，債券價格可能因交易量增加造成較大波動。
7. 投資受益證券或資產基礎證券之特性及風險
- 金融機構為了使資金有效運用，將其流動性較低的資產，如不動產抵押貸款(MBS)、汽車貸款／消費性貸款(ABS)等資產債權組合並以其作為擔保品而發行之債券。相較於政府債券及公司債券、受益證券或資產基礎證券可能有信用風險、因市場流動性不足產生之價格風險、提前償還風險(Prepayment Risk)/再投資風險等。
- (1) 信用風險：因其是以金融資產為擔保而發行的受益證券或資產基礎證券，容易因金融資產的逾放或呆帳比率過高時，發生信用風險。
 - (2) 價格風險：目前受益證券或資產基礎證券主要交易市場規模仍小，交易市場流動性不足，連帶容易造成受益證券或資產基礎證券交易價格變動不穩定性情形發生。
 - (3) 提前還款風險/再投資風險：雖然受益證券及資產基礎證券係由一組可預測的現金流量所組合而成的有價證券，但仍可能面臨該現金流量因債務人提前還款而使原預測的現金流量產生變化，利息總收益將可能低於原先預期。此外，收回之本金再投資其他債券的報酬率可能不如先前的高，投資報酬率因而變動，也會影響基金之收益表現。
8. 投資不動產資產信託受益證券之特性及風險
- (1) 投資不動產資產信託受益證券之特性：將投資人與投資的不動產間的法律關係，由直接持有不動產所有權的物權關係，轉變為持有有價證券，將不動產由原先僵固性的資產型態轉化為流動性的有價證券型態。不動產證券化是將一個或數個龐大且不具流動性的不動產，透過細分為較小

單位並發行有價證券給投資人的方式，達到促進不動產市場及資本市場相互發展的目標。

(2) 主要之風險：不動產資產信託受益證券係將不動產或其相關權利切割為個別之受益證券，以債權方式，由受託機構支付本金與利息予投資人，其類似於債券，旨在獲取固定收益，然投資門檻較高；其可能有利率風險、不動產供過於求及不動產證券化商品之個別營運風險等風險。

9. 投資於ETF之風險：投資於ETF將面臨所持有的一籃子投資組合類型本身之風險。此外，在ETF發行初期，可能因投資人對該商品熟悉度不高導致流動性不佳，或受到整體系統性風險影響，使ETF市價與淨資產價值有所差異，而造成該ETF折溢價，但該風險可透過造市者之中介，改善ETF之流動性。
10. 投資於反向型ETF之風險：反向型ETF主要是透過衍生性金融商品來追蹤標的指數，追求與標的指數相反的報酬率，由於反向型ETF係以交易所掛牌買賣方式交易，以獲取指數報酬的基金，因此當追蹤的指數變動，市場價格也會波動，進而影響本基金的淨值。
11. 投資於槓桿型ETF之風險：槓桿型ETF採取不同的交易策略來達到財務槓桿倍數的效果。除了其連結指數的成分股票外，也投資其他的證券相關商品，來達到其財務槓桿的效果，例如：選擇權，期貨等，其如同使用期貨或信用交易一般，具有倍數放大報酬率的槓桿效果：獲利會放大，同樣地虧損也會放大，因此是一個相對風險較高的商品。另因槓桿型ETF亦具有追蹤誤差之風險，追蹤誤差(Tracking Error)是基金回報與指標回報差異之標準差，當基金表現與標竿指數表現不相符時產生，追蹤誤差對於基金的表現有負面影響，且與基金操作時槓桿程度成正比。
12. 轉換公司債、交換公司債、附認股權公司債之風險：

由於前述標的同時兼具債券與股票之特性，因此除面臨債券之利率風險、流動性風險與信用風險外，還可能因標的股票價格波動，而造成該債券之價格波動。投資非投資等級或未經信用評等之轉換公司債因無信用評等或非投資等級因素，其利率風險、外匯波動風險或債券發行違約風險都高於一般債券，故可能因利率上升、市場流動性下降、外匯波動過大或債券發行機構違約無法支付本金及利息或破產，進而影響本基金淨值之漲跌。

13. 提前償付風險：

許多固定收益證券，特別是以高利率發行的固定收益證券，多會載明發行人可提前還款；發行人通常在利率下降時行使該項權力。因此，持有允許提前還款證券時，或許不能像持有其他固定收益證券在利率下降時充分受益於證券升值。提前償付可能會使本基金蒙受虧損，而按面值支付的非預期之提前償付款項將導致本基金遭受相等於任何未攤銷溢價的虧損。

14. 美國外國帳戶稅收遵從法（以下簡稱「FATCA」）風險

本基金將盡力遵守 FATCA之規定，以避免遭受任何FATCA扣繳稅款之處罰，惟不能保證本基金將能夠符合有關FATCA的責任。若本基金因FATCA

制度而遭受FATCA扣繳，則投資人所持股份的價值或會蒙受重大損失。投資人若有意投資，應就其稅務狀況與稅務顧問討論 FATCA 可能造成的影響。

15. 投資於具總損失吸收能力(Total Loss-Absorbing Capacity, TLAC)之債券以及符合自有資金及合格債務最低要求(Minimum Requirement for Own Funds and Eligible Liabilities, MREL)之債券的風險：

- (1)減記本金、利息取消風險：上述兩種債券發行機構均屬於金融機構，其所發行的目的都是希望金融機構在本身營運出問題時，能先透過自有資金與合格負債來自救，而不是透過政府來解決危機。因此當發行機構出現重大營運或破產危機時，發行銀行有權在無需獲得債券持有人同意的情況下，減少償還或不償還該債券的本金，故所承擔之損失風險將取決於減損本金之比率。
- (2)債權轉換股權風險：當發行機構出現重大營運或破產危機時，有權在無需獲得債券持有人同意的情況下，將該債券轉換為普通股。故其所面臨之風險除了標的之市場價格波動所產生與轉換價格間折溢價之價格波動風險報酬外，亦需承擔當市場成交量不足之流動性風險。
- (3)修改債券條件如到期日、票息、付息日或暫停配息等風險：當發行機構發生營運困難導致資產不足以抵償債務、不能支付其債務或有損及存款人利益之虞等業務、財務狀況顯著惡化之情事時，所投資之上述兩種債券條件可能因此修改而影響到基金投資收益。
- (4)流動性風險：當一個投資標的難於買賣時，即存在流動性風險。倘若上述兩種債券交易規模極大或相關市場缺乏流動性，可能無法以有利價格進行交易或平倉。

16. 投資於應急可轉換債券(Contingent Convertible Bond, CoCo Bond)之風險：

- (1)金融領域集中度風險：因CoCo Bond主要是由眾多國家及潛在超國家監管機構監管的全球金融機構發行，尤其是銀行。這些全球金融機構可能受到市場事件的不利影響，並可能被迫進行組織重整、與其他金融機構合併及全部或部分國營化，並受到政府干預或破產或失去清償能力，造成支付投資人的款項遭阻或完全被取消、債務轉換及／或資本損失。
- (2)資本結構倒置風險：CoCo Bond通常為次順位債券，在特定情況下，CoCo Bond投資人可能比CoCo Bond發行公司股權投資人蒙受較多的資本損失。
- (3)觸發事件轉換風險：一般可轉換債券由投資人自行決定是否轉換，但CoCo Bond轉換非由投資人決定，而是因發生觸發事件，例如：機制性法定資本比率觸發事件、由監管機構全權決定發行人已無經營能力的觸發事件，因此投資人可能會因強制轉換而必須出售部分或全部CoCo Bond。
- (4)減記、息票取消風險：全球符合Based III資本協定之第一類銀行資本(Additional Tier1, AT1)之CoCo Bond為發行人的一種永久性資本工具，在預先定義的水準下可贖回，惟須獲得發行人監管機關同意，因此，投

資CoCo Bond本金之全部或部分可能會被減記，以做為吸收發行機構損失的措施。又AT1 CoCo Bond息票支付完全由發行人決定，故發行人將可能以任何理由，例如為支付普通股或順位較高債務票息而取消或延期息票支付，且延後時間無限制。

(5)流動性風險：CoCo Bond為近年金融機構創新發行的商品，參與次級市場買賣的投資人有限，可能會有無法以合理價格賣出風險。

(6)未知風險：CoCo Bond為創新投資工具，尚未歷經金融市場事件實證測試，例如：金融信用危機等，當發生觸發事件時，首次或個別CoCo Bond的轉換可能造成整體資產類別的波動，面臨價格下滑、流動性降低等市場壓力。

(十四) 本基金為全球非投資等級債券基金，主要投資於全球美元計價的短存續期之非投資等級債券，可能面臨之主要風險包含信用風險、利率變動風險、流動性風險、國家或政治變動風險等，參酌投信投顧公會「基金風險報酬等級分類標準」，評估本基金之風險報酬等級為RR3*

*風險報酬等級為本公司計算過去5年基金淨值波動度標準差，以標準差區間予以分類等級，分類為RR1-RR5五級，數字越大代表風險越高。此等級分類係基於一般市場狀況反映市場價格波動風險，無法涵蓋所有風險(如：基金計價幣別匯率風險、投資標的產業風險、信用風險、利率風險、流動性風險等)，不宜作為投資唯一依據，投資人仍應注意所投資基金個別的風險。

請投資人注意申購基金前應詳閱公開說明書，充分評估基金投資特性與風險，更多基金評估之相關資料(如年化標準差、Alpha、Beta及Sharpe值等)可至投信投顧公會網站之「基金績效及評估指標查詢專區」(https://www.sitca.org.tw/index_pc.aspx)查詢。

六、收益分配

請參閱本公開說明書壹、一、(廿五)分配收益之說明。

七、申購受益憑證

(一)申購程序、地點及截止時間

1. 本基金各類型受益權單位之申購應向經理公司或其委任之基金銷售機構為之。受益憑證申購之程序依同業公會「證券投資信託基金募集發行銷售及其申購或買回作業程序」規定辦理。經理公司並有權決定是否接受受益權單位之申購。惟經理公司如不接受受益權單位之申購，應指示基金保管機構自基金保管機構收受申購人之現金或票據兌現後之三個營業日內，將申購價金無息退還申購人。
2. 如投資人透過銷售機構申購本基金，申購程序則依照各銷售機構之規定辦理。
3. 申購截止時間：

- (1)親至經理公司櫃檯辦理或傳真交易為每一營業日下午5點前，其他由經理公司委任之銷售機構之受理申購申請截止時間，依其自訂規定為準，惟不得逾每營業日下午5點前。

- (2) 除能證明受益人係於截止時間前提出申購請求者，逾時申購視為次一營業日之申購。
- (3) 如遇不可抗力之天然災害或重大事件導致無法正常營業，經理公司得依安全考量調整截止時間。惟截止時間前已完成申購手續之交易仍屬有效。

4. FATCA事宜

- (1) 根據FATCA之規定，被廣泛定義為外國金融機構者皆應遵守內容廣泛之文件與資料申報制度。屬於非金融外國實體（以下簡稱「NFFE」）之特定消極非美國實體，必須證明其實體內並無實質美國股東或具有控制權之特定美國人士，或是必須針對其實質美國股東或具有控制權之特定美國人士申報特定資訊。自2014年7月1日起，違反規定者須按上述規定繳納30%的FATCA扣繳稅款。依據 FATCA規定之申報義務，金融機構通常必須取得特定投資人之資訊，再向美國國稅局（以下簡稱「IRS」）或金融機構所屬司法管轄地區之稅務機關揭露該等資訊。
- (2) FATCA 對於特定國家金融機構的影響，可透過美國與該國的跨政府協議（以下簡稱「IGA」）加以調整。美國與台灣已達成模式2 IGA，將適用於本基金。
- (3) 本基金將盡力遵守FATCA與台灣IGA之規定，以避免繳納任何FATCA扣繳稅款。因此，投資人可能必須按照基金受託機構或經理人之要求，提供自行核證資料或是其他資訊或文件，以作為其稅務居所之證明，或是履行美國、台灣或其他司法管轄地區之申報義務。再者，若有情勢變更且可能影響投資人之稅務居所狀態，或是基金受託機構或經理人合理懷疑投資人的自行核證資料不正確或不可靠，此時投資人必須提供新的自行核證資料及／或其他補充文件。
- (4) 若投資人並未提供必要之資訊及／或文件，因而導致本基金之投資須繳納FATCA扣繳稅款，則本基金之資產淨額或將受到負面影響，本基金亦可能因違反規定而蒙受重大損失。
- (5) 若投資人並未提供必要之資訊及／或文件，不論此舉是否導致本基金面臨須依據 FATCA 規定繳納FATCA扣繳稅款之風險，基金受託機構或經理人皆可代表本基金，保留自行採取任何行動及／或補救措施之權利，該等行動及／或措施包括但不限於：(i) 向IRS申報該等投資人的相關資訊；(ii) 在相關法律及法規的許可範圍內，從該等投資人之帳戶中預扣或扣除應付稅金，或是向該等投資人收取應付稅金；(iii) 在相關法律及法規的許可範圍內，認定該等投資人已通知經理公司贖回相關投資基金的所有單位；(iv) 針對不合作之美國帳戶於法令允許下執行帳戶關閉或移轉之作業；及／或 (v) 針對本基金因繳納FATCA扣繳稅款而蒙受的損失，對該等投資人採取法律行動。基金受託機構或經理人採取該等行動或補救措施時，應秉誠信原則並依合理事由為之。
- (6) 若投資人因「自行核證」資料、現有文件及／或其他證明文件而被判定為「美國人士帳戶」，本基金必須針對申報一事徵求其「同意」，以便遵循 FATCA規定。若無法獲得該等帳戶所有人之同意，本基金及／或相關投資基金有權拒絕為該等投資人開戶，或是有權依據相關法律向 IRS 申報該等投資人之帳戶資訊。

(7) 投資人若有意投資，應就其稅務狀況與稅務顧問討論 FATCA 可能造成的影響。

5. 共同申報準則(CRS)：

為有效防杜納稅義務人利用金融資訊保密特性將所得或財產隱匿於外國金融機構以規避稅負，經濟合作暨發展組織(OECD)界定國際新資訊透明標準為「稅務用途資訊(含金融帳戶資訊)自動交換」，於 2014 年發布「共同申報準則(CRS)」，作為各國執行資訊交換及國際間同儕檢視之標準。我國因應此國際趨勢，於 2017 年 6 月 14 日增訂公布稅捐稽徵法第 5 條之 1、第 46 條之 1，完備執行國際新資訊透明標準稅務用途資訊交換之法律依據，為利後續實務執行，嗣後財政部依據稅捐稽徵法授權規定，於 2017 年 11 月 16 日發布「金融機構執行共同申報及盡職審查作業辦法」。

參照國際 CRS 運作模式，符合一定要件之金融機構應依「金融機構執行共同申報及盡職審查作業辦法」，將其管理之應申報帳戶(指由應申報國居住者或具控制權人為應申報國居住者之消極非金融機構實體持有或共同持有之金融帳戶)資訊定期申報予稅捐稽徵機關，再由租稅協定主管機關依據雙邊租稅協定等規定，每年定期將該等帳戶資訊自動交換予締約他方主管機關。申報金融機構應自 2019 年起進行盡職審查，2019 年 12 月 31 日前完成高資產帳戶審查、2020 年 12 月 31 日前完成較低資產帳戶及實體帳戶審查，首次申報期限為 2020 年 6 月 1 日至 6 月 30 日。

本基金將依「金融機構執行共同申報及盡職審查作業辦法」規定之程序及期限就既有個人帳戶、新個人帳戶、既有實體帳戶及新實體帳戶進行盡職審查，辨識外國帳戶及應申報帳戶；經認定為應申報帳戶者，本基金將申報該帳戶所屬年度之下列資訊：

- (1) 帳戶持有人之姓名或名稱、地址、居住國家或地區及稅籍編號。如屬個人，將包括出生日期及出生之國家或地區及城市；如屬消極非金融機構實體，將包括對其具控制權之人為應申報國居住者之姓名、地址、居住國家或地區、稅籍編號、出生日期及出生之國家或地區及城市。
- (2) 帳號或具類似功能資訊。
- (3) 帳戶餘額或價值，如帳戶於年度中終止，將予註明。
- (4) 本基金於該曆年度支付或記入該帳戶持有人之金額。
- (5) 申報資訊所載金額之計價幣別。

相關法令、簡介、疑義解答及自我證明表範本等均刊載於財政部網站(<https://www.mof.gov.tw>)。受益人應就自身狀況向稅務顧問尋求建議，以確保符合相關法令規定。透過投資本基金（或繼續投資本基金），受益人應視為瞭解並同意：

- (1) 財政部可能必須與其他司法管轄區的稅務主管機關自動交換上述資訊；
- (2) 本基金、經理公司、其等之代理人或經授權之代表在向其他司法管轄區的稅務主管機關進行註冊及稅務主管機關向本基金、經理公司、其等之代理人或經授

權之代表作出進一步詢問時，可能必須向該等稅務主管機關揭露若干機密資訊；

- (3) 本基金或經理公司可能要求受益人提供稅務主管機關要求揭露的額外資訊及／或文件；
- (4) 倘若受益人或銷售機構無法提供所要求的資訊及／或文件，不論是否實際上導致本基金未能遵循相關規定，本基金保留採取任何行動及／或補救措施的權利，包括但不限於依據應適用之法律規定及／或本基金公開說明書規範的前提下，經理公司秉誠信原則妥適處理，並得逕行採取相關措施，此措施可能影響或限制受益人權益，包括但不限於：不得對本基金進行任何額外投資，或可能須贖回其基金投資；
- (5) 受任何上述行動或補救措施影響的受益人概不得就因本基金或經理公司為符合「金融機構執行共同申報及盡職審查作業辦法」或任何相關規定所採取行動或補救措施而蒙受的任何形式的損失向本基金、經理公司、其等之代理人或經授權之代表提出任何求償；及
- (6) 本基金可酌情（毋需經受益人同意）訂立補充協議，以就為符合「金融機構執行共同申報及盡職審查作業辦法」採取其認為適當或必要的任何措施作出規定。

(二) 申購價金之計算及給付方式

1. 申購價金之計算

請參閱本公開說明書壹、一、(十四)銷售價格及(十五)最低申購金額之說明

2. 申購價金給付方式：

- (1) 申購人向經理公司申購本基金者，應於申購當日將基金申購書件併同申購價金交付經理公司或申購人將申購價金直接匯撥至基金帳戶。投資人透過特定金錢信託方式申購基金者，應於申購當日將申請書件及申購價金交付銀行或證券商。除經理公司及經理公司所委任並以自己名義為投資人申購基金之基金銷售機構得收受申購價金外，其他基金銷售機構僅得收受申購書件，申購人應依基金銷售機構之指示，將申購價金直接匯撥至基金保管機構設立之基金專戶。除第(2)至第(4)項情形外，經理公司應以申購人申購價金進入基金帳戶當日淨值為計算標準，計算申購單位數。
- (2) 申購本基金新臺幣計價受益權單位，投資人以特定金錢信託方式申購基金，或於申購當日透過金融機構帳戶扣繳申購款項時，金融機構如於受理申購或扣款之次一營業日上午十時前將申購價金匯撥基金專戶者，或該等機構因依銀行法第 47 條之 3 設立之金融資訊服務事業跨行網路系統之不可抗力情事，致申購款項未於受理申購或扣款之次一營業日上午十時前匯撥至基金專戶者，亦以申購當日淨值計算申購單位數。
- (3) 申購本基金外幣計價受益權單位，投資人以特定金錢信託方式申購基金，或於申購當日透過金融機構帳戶扣繳外幣申購款項時，金融機構如已於受理申購或扣款之次一營業日上午十時前將申購價金指示匯撥，且於受理申購或扣

款之次一營業日經理公司確認申購款項已匯入基金專戶或取得金融機構提供已於受理申購或扣款之次一營業日上午十時前指示匯撥之匯款證明文件者，亦以申購當日淨值計算申購單位數。

- (4)基金銷售機構之款項收付作業透過證券集中保管事業辦理者，該事業如已於受理申購或扣款之次一營業日前將申購價金指示匯撥，且於受理申購或扣款之次一營業日由經理公司確認申購款項已匯入基金專戶，或取得該事業提供已於受理申購或扣款之次一營業日前指示匯撥之匯款證明文件者，亦以申購當日淨值計算申購單位。
- (5)受益人申請於經理公司所經理不同基金之轉申購，經理公司應以該買回價款實際轉入所申購基金專戶時當日之淨值為計價基準，計算所得申購之單位數。
- (6)受益人不得申請於經理公司同一基金或不同基金新臺幣計價受益權單位與外幣計價受益權單位間之轉換。
- (7)經理公司對於受益憑證單位數之銷售應予適當控管，遇有申購金額超過最高得發行總面額時，經理公司及各基金銷售機構應依申購人申購時間之順序或其他可公正處理之方式為之。

(三)受益憑證之交付

1. 本基金受益憑證均為記名式，採無實體發行，不印製實體受益憑證。
2. 本基金受益憑證發行日後，經理公司應於基金保管機構收足申購價金之日起，於七個營業日內以帳簿劃撥方式交付受益憑證予申購人。

(四)證券投資信託事業不接受申購或基金不成立時之處理

1. 證券投資信託事業不接受申購時之處理：經理公司並有權決定是否接受受益權單位之申購。惟經理公司如不接受受益權單位之申購，應指示基金保管機構自基金保管機構收受申購人之現金或票據兌現後之三個營業日內，將申購價金無息退還申購人。
2. 本基金不成立時之處理：
 - (1)本基金不成立時，經理公司應立即指示基金保管機構，於自本基金不成立日起十個營業日內，以申購人為受款人之記名劃線禁止背書轉讓票據或匯款方式，退還申購價金及加計自基金保管機構收受申購價金之日起至基金保管機構發還申購價金之前一日止，按基金保管機構活期存款利率計算之利息。新臺幣計價受益權單位，利息計至新臺幣「元」，不滿壹元者，四捨五入。外幣計價受益權單位，利息以四捨五入方式計算至該計價幣別「元」以下小數第二位。
 - (2)本基金不成立時，經理公司及基金保管機構除不得請求報酬外，為本基金支付之一切費用應由經理公司及基金保管機構各自負擔，但退還申購價金及其利息之掛號郵費或匯費由經理公司負擔。

八、買回受益憑證

(一)買回程序、地點及截止時間

1. 買回程序及地點：

- (1) 本基金自成立之日起，受益人得以書面、電子資料或其他約定方式向經理公司或其委任之基金銷售機構提出買回之請求。經理公司與基金銷售機構所簽訂之銷售契約，應載明每營業日受理買回申請之截止時間及對逾時申請之認定及其處理方式，以及雙方之義務、責任及權責歸屬。
- (2) 受益憑證買回之程序依「證券投資信託基金募集發行銷售及其申購或買回作業程序」規定辦理。受益人得請求買回受益憑證之全部或一部，但買回後剩餘之累積型新臺幣計價受益憑證所表彰之受益權單位數不及壹仟個單位者或月配息型新臺幣計價受益憑證所表彰之受益權單位數不及伍仟個單位者；累積型美元計價受益憑證所表彰之受益權單位數不及伍拾個單位者或月配息型美元計價受益憑證所表彰之受益權單位數不及伍佰個單位者；累積型南非幣計價受益憑證所表彰之受益權單位數不及伍佰個單位者或月配息型南非幣計價受益憑證所表彰之受益權單位數不及伍仟個單位者；累積型人民幣計價受益憑證所表彰之受益權單位數不及參佰個者或月配息型人民幣計價受益憑證所表彰之受益權單位數不及參仟個者，除透過「國內基金特定金錢信託專戶」、「投資型保單受託信託專戶」、證券經紀商「財富管理專戶」方式申購本基金者；或經經理公司同意者外，不得請求部分買回。

2. 買回截止時間：

- (1) 受益人得於本基金成立日之次日起，於每營業日向經理公司或基金銷售機構或其委任之基金銷售機構提出買回申請。親至經理公司櫃檯辦理或傳真交易為每一營業日下午 5 點前，其他由經理公司委任之基金銷售機構之受理買回申請截止時間，依其自訂規定為準，惟不得逾每營業日下午 5 點。
- (2) 除能證明投資人係於截止時間前提出買回請求者，逾時申請視為次一營業日之買回。
- (3) 如遇不可抗力之天然災害或重大事件導致無法正常營業，經理公司得依安全考量調整截止時間。惟截止時間前已完成買回手續之交易仍屬有效。

(二) 買回價金之計算

1. 除信託契約另有規定外，各類型受益憑證每一受益權單位之買回價格以買回日該類型受益憑證每一受益權單位淨資產價值扣除買回費用計算之。
2. 有信託契約第十八條第一項規定之情形，經理公司應以合理方式儘速處分本基金資產，以籌措足夠流動資產以支付買回價金。經理公司應於本基金有足夠流動資產支付全部買回價金之次一計算日，依該計算日之每受益權單位淨資產價值恢復計算買回價格。
3. 有信託契約第十九條第一項規定之情形，於暫停計算本基金部分或全部類型受益權單位買回價格之情事消滅後之次一營業日，經理公司應即恢復計算該類型受益權單位之買回價格，並依恢復計算日每受益權單位淨資產價值計算之。
4. 本基金買回費用(含受益人進行短線交易部分)最高不得超過本基金每受益權單位淨資產價值之百分之一。買回費用歸入本基金資產。
5. 經理公司得委託指定代理機構辦理本基金受益憑證買回事務，代理機構並得就

每件買回申請酌收不超過新臺幣五十元之買回收件手續費，用以支付處理買回事務之費用。買回收件手續費不併入本基金資產。

6. 受益人短線交易之定義及其應支付之買回費用：

- (1) 為避免因受益人短線交易頻繁，造成本基金管理費及交易成本增加，進而損及本基金長期持有之受益人權益，並稀釋本基金之獲利，本公司對於「未滿七個日曆日（含第七日）」之受益人，視為意欲進行短線交易，將收取其買回金額百分之〇·五(0.5%)之短線交易買回費用，短線交易買回費用分別依各受益權單位計價幣別以四捨五入方式計算至各該受益權單位計價幣別「元」，並將該費用歸入本基金資產。本公司同時保留拒絕接受任何意欲進行短線交易客戶申購之權利。
- (2) 上述「未滿七個日曆日（含第七日）」係指：以「受益憑證買回申請書及其相關文件之書面到達經理公司或公開說明書所載基金銷售機構之營業日」之日期減去「申購日」之日期，小於或等於七個日曆日者。定時定額投資及同一基金間轉換得不適用前述短線交易認定標準。

短線交易買回費用之計算方式案例說明：

案例一：申購人於 109 年 9 月 1 日申購經理公司 A 基金新臺幣 10,000 元(假設淨值為 10 元，持有單位數為 1,000 單位)，並於 109 年 9 月 8 日申請買回，假設 109 年 9 月 8 日之淨值為 11 元。因持有基金未滿 7 日(8-1=7)。

買回價金：1,000 個單位 x 11 元 = 11,000 元

短線交易買回費用：1,000 個單位 x 11 元 x 0.5% = 55 元

實際買回價金：11,000 元 - 55 元 = 10,945 元

案例二：申購人於 109 年 9 月 1 日申購經理公司 B 基金新臺幣 10,000 元(假設淨值為 10 元，持有單位數為 1,000 單位)，並於 109 年 9 月 9 日申請買回。因持有基金已滿 7 日(9-1=8)，因此經理公司將不收取短線交易費用。

(三)買回價金給付之時間及方式

1. 買回價金給付之時間：

- (1) 除信託契約另有規定外，經理公司應自受益人提出買回受益憑證之請求到達之次一營業日起七個營業日內，指示基金保管機構以受益人為受款人之記名劃線禁止背書轉讓票據或匯款方式給付買回價金，並得於給付買回價金中扣除買回費用、買回收件手續費、掛號郵費、匯費及其他必要之費用。受益人之買回價金按所申請買回之受益權單位計價幣別給付之。
- (2) 於信託契約所定暫停計算本基金部分或全部類型受益權單位買回價格之情事消滅後之次一營業日，經理公司應即恢復計算該類型受益權單位之買回價格，並依恢復計算日每受益權單位淨資產價值計算之，並自該計算日起七個營業日內給付買回價金。

2. 買回價金給付之方式：

本基金受益憑證買回價金之給付，經理公司應指示基金保管機構以受益人為受款人之記名劃線禁止背書轉讓票據或匯款方式給付買回價金，並得於給付買回價金中扣除買回費用、買回收件手續費、掛號郵費、匯費及其他必要之費用。受益人之買回價金按所申請買回之受益權單位計價幣別給付之。

(四)受益憑證之換發

本基金發行受益憑證不印製實體證券，而以帳簿劃撥方式交付，故不換發受益憑證。

(五)買回價金延遲給付之情形

1. 任一營業日之受益權單位買回價金總額扣除當日申購受益憑證發行價額之餘額，超過本基金流動資產總額時，經理公司得報經金管會核准後暫停計算買回價格，並延緩給付買回價金。
2. 經理公司因金管會之命令或有下列情事之一，並經金管會核准者，經理公司得暫停計算本基金部分或全部類型受益權單位買回價格，並延緩給付該類型受益權單位買回價金：
 - (1) 投資所在國或地區證券交易所、店頭市場或外匯市場非因例假日而停止交易；
 - (2) 通常使用之通信中斷；
 - (3) 因匯兌交易受限制；
 - (4) 有無從收受買回請求或給付買回價金之其他特殊情事者。
3. 前項所定暫停計算本基金部分或全部類型受益權單位買回價格之情事消滅後之次一營業日，經理公司應即恢復計算該類型受益權單位之買回價格，並依恢復計算日每受益權單位淨資產價值計算之，並自該計算日起七個營業日內給付買回價金。經理公司就恢復計算本基金各類型受益權單位買回價格，應向金管會報備之。

(六)買回撤銷之情形

受益人申請買回有本條第一項及第十九條第一項規定之情形時，得於暫停計算買回價格公告日(含公告日)起，向原申請買回之機構或經理公司撤銷買回之申請，該撤銷買回之申請除因不可抗力情形外，應於恢復計算買回價格日前(含恢復計算買回價格日)之營業時間內到達原申請買回機構或經理公司，其原買回之請求方失其效力，且不得對該撤銷買回之行為，再予撤銷。

九、受益人之權利及費用負擔

(一)受益人應有之權利內容

1. 受益人得依信託契約之規定並按其所持有之受益憑證所表彰之受益權行使下列權利：
 - (1) 剩餘財產分派請求權。
 - (2) 收益分配權(僅配息型各計價類別受益權單位之受益人得享有並行使本款收益分配權)。
 - (3) 受益人會議表決權。
 - (4) 有關法令及信託契約規定之其他權利。

2. 受益人得於經理公司或基金銷售機構之營業時間內，請求閱覽信託契約最新修訂本，並得索取下列資料：
 - (1) 信託契約之最新修訂本影本。經理公司或基金銷售機構得收取工本費。
 - (2) 本基金之最新公開說明書。
 - (3) 經理公司及本基金之最近期經會計師查核簽證或核閱之財務報告。
3. 受益人得請求經理公司及基金保管機構履行其依信託契約規定應盡之義務。
4. 除有關法令或信託契約另有規定外，受益人不負其他義務或責任。

(二) 受益人應負擔費用之項目及其計算、給付方式

1. 本基金受益人負擔之費用評估表：

項目	計算方式或金額
經理費	經理公司之報酬係按本基金淨資產價值每年百分之壹點柒(1.70%)之比率，自本基金成立日之次日起，逐日累計計算，每曆月給付乙次。
保管費	基金保管機構之報酬係按本基金淨資產價值每年百分之零點貳參(0.23%)之比率，由經理公司自本基金成立日之次日起，逐日累計計算，每曆月給付乙次。
申購手續費	請參閱本公開說明書壹、一、(十四)銷售價格
買回費用	本基金買回費用(含受益人進行短線交易部分)最高不得超過本基金每受益權單位淨資產價值之百分之一。除涉及短線交易而需收取短線交易費用外，本基金不收取買回費用。
短線交易費用	為避免因受益人短線交易頻繁，造成本基金管理及交易成本增加，進而損及本基金長期持有之受益人權益，並稀釋本基金之獲利，本公司對於「未滿七個日曆日(含第七日)」之受益人，視為意欲進行短線交易，將收取其買回金額百分之〇·五(0.5%)之短線交易買回費用，短線交易費用之計算方式，請參閱本公開說明書壹、八、(二)買回價金之計算之6.之說明。
買回收件手續費	經理公司得委託基金銷售機構辦理本基金受益憑證買回事務，並得就每件買回申請酌收不超過新臺幣五十元之買回收件手續費，用以支付處理買回事務之費用。買回收件手續費不併入本基金資產。
召開受益人會議費用(註一)	每次預估新臺幣壹佰萬元。
其他費用(註二)	以實際發生之數額為準(包括運用本基金所生之經紀商佣

項目	計算方式或金額
	金、交易手續費等直接成本及必要費用；印花稅、證券交易稅、訴訟及非訟費用及清算費用、本基金財務報告之簽證及核閱費用等)。

註一：受益人會議並非每年固定召開，故該費用不一定每年發生。

註二：本基金尚應依信託契約第十條之規定負擔各項費用。

2. 費用給付方式：

- (1) 經理公司之報酬自本基金成立日之次日起每曆月給付乙次，於次曆月五個營業日內以新臺幣自本基金撥付之。
- (2) 基金保管機構之報酬自本基金成立日起之次日每曆月給付乙次，於次曆月五個營業日內以新臺幣自本基金撥付之。
- (3) 其他費用於發生時給付。

(三) 受益人應負擔租稅之項目及其計算、繳納方式

1、本基金之賦稅事項準用財政部81年4月23日台財稅字第811663751號函、91年11月27日台財稅字第0910455815號函、107年3月6日台財際字第10600686840號函及其他相關法令規定辦理。但相關法令修正時，從其新規定。以下內容係根據本基金公開說明書製作當日之法令規定所作之概略說明，未必涵蓋本基金所有類型投資者之稅務責任，且有關之法律及法令解釋均可能隨時有所修改，故投資人應自行瞭解投資本基金可能產生之相關稅賦，並尋求專業意見。本基金、經理公司及其負責人以及其他在本公開說明書中所列之任何人，均不對任何與投資本基金相關之稅務結果、或因此直接或間接產生的任何損失負責、或作任何保證及陳述。

(1) 所得稅

- A、本基金於證券交易所所得稅停徵期間所生之證券交易所得，在其延後分配年度仍得免納所得稅。
- B、本基金受益憑證所有人轉讓或買回其受益憑證之所得及受益憑證持有人申請買回受益憑證之價格減除成本後之所得，在證券交易所停止課徵所得稅期間內，免徵所得稅。
- C、本基金清算時，其應分配予受益憑證持有人之剩餘財產，內含免徵所得稅之證券交易所得，依比例分配予受益憑證持有人時，仍得免徵所得稅。
- D、受益人應依所得稅基本稅額條例及相關法令規定計算其基本所得額與基本稅額。

(2) 證券交易稅：

- A、受益人轉讓受益憑證時，應依法繳納證券交易稅。
- B、本基金受益人申請買回或本基金清算者，非屬證券交易範圍，無須繳

納證券交易稅。

(3) 印花稅：

受益憑證之申購、買回及轉讓等有關單據，均免納印花稅。

(4) 其他：

A、自九十二年一月一日起，信託基金之信託利益，未於各項收入發生年度內分配予受益憑證持有人者，其依所得稅法第八十九條之一第一項規定，以信託基金為納稅義務人扣繳之稅額，不得申請退還，應俟實際分配時，依同法條第二項規定辦理。但以信託基金為納稅義務人扣繳之稅額，其屬九十一年十二月三十一日前應計利息之扣繳稅款部分，除信託基金已依同法條第二項規定辦理者外，得由基金於取得年度之次一年度申報該管稽徵機關查核後，退還扣繳稅款。

B、信託基金之受益憑證持有人如為個人，其自信託基金獲配屬金融機構之存款、公債、公司債、金融債券之利息所得，得適用所得稅法第十七條第一項第二款第三目第三小目儲蓄投資特別扣除之規定；其自信託基金獲配屬公司公開發行並上市之記名股票之股利，仍應依同法第十七條之三規定辦理。

C、本基金業依財政部107年3月6日台財際字第10600686840號函及所得稅法第3條之4第6項之規定於信託契約載明「本基金得為受益人之權益由經理公司代為處理本基金投資所得相關稅務事宜」，故經理公司得向其登記所在地之轄區國稅局申請按基金別核發載明「我國居住者之受益人持有受益權單位數占該基金發行受益權單位總數比例」之居住者證明，以符「避免所得稅雙重課稅及防杜逃稅協定」規定，俾保本基金受益人權益。

2、投資於各投資所在國之資產及其交易產生之各項所得，均應依各投資所在國有關法令規定繳納稅款。

(四) 受益人會議有關事項

1、召集事由

有下列情事之一者，經理公司或基金保管機構應召開本基金受益人會議，但信託契約另有訂定並經金管會核准者，不在此限：

- (1) 修正信託契約者，但信託契約另有訂定或經理公司認為修正事項對受益人之權益無重大影響，並經金管會核准者，不在此限。
- (2) 更換經理公司者。
- (3) 更換基金保管機構者。
- (4) 終止信託契約者。
- (5) 經理公司或基金保管機構報酬之調增。
- (6) 重大變更本基金投資有價證券或從事證券相關商品交易之基本方針及範圍。
- (7) 其他法令、信託契約規定或經金管會指示事項者。

2、召集程序

- (1) 依法律、命令或信託契約規定，應由受益人會議決議之事項發生時，由經理公司召開受益人會議。經理公司不能或不為召開時，由基金保管機構召開之。基金保管機構不能或不為召開時，依信託契約之規定或由受益人自行召開；均不能或不為召開時，由金管會指定之人召開之。受益人亦得以書面敘明提議事項及理由，逕向金管會申請核准後，自行召開受益人會議。
- (2) 受益人自行召開受益人會議，係指繼續持有受益憑證一年以上，且其所表彰受益權單位數占提出當時本基金已發行在外受益權單位總數百分之三以上之受益人。但如決議事項係專屬於特定類型受益權單位之事項者，前述之受益人，係指繼續持有該類型受益憑證一年以上，且其所表彰該類型受益權單位數占提出當時本基金已發行在外之該類型受益權單位總數百分之三以上之受益人。

3、決議方式

- (1) 受益人會議得以書面或親自出席方式召開。受益人會議以書面方式召開者，受益人之出席及決議，應由受益人於受益人會議召開者印發之書面文件(含表決票)為表示，並依原留存簽名式或印鑑，簽名或蓋章後，以郵寄或親自送達方式送至指定處所。
- (2) 受益人會議之決議，應經持有受益權單位總數二分之一以上受益人出席，並經出席受益人之表決權總數二分之一以上同意行之。但如決議事項係專屬於特定類型受益權單位者，則受益人會議應僅該類型受益權單位之受益人有權出席並行使表決權，且受益人會議之決議，應經持有代表已發行該類型受益憑證受益權單位總數二分之一以上之受益人出席，並經出席受益人之表決權總數二分之一以上同意行之。下列事項不得於受益人會議以臨時動議方式提出：
 - A、更換經理公司或基金保管機構；
 - B、終止信託契約。
 - C、變更本基金種類。

4、受益人會議應依「證券投資信託基金受益人會議準則」之規定辦理。

十、基金之資訊揭露

(一) 依法令及信託契約規定應揭露之資訊內容

1. 經理公司或基金保管機構應通知受益人之事項如下，但專屬於各類型受益權單位之事項，得僅通知該類型受益權單位受益人：
 - (1) 信託契約修正之事項。但修正事項對受益人之權益無重大影響者，得不通知受益人，而以公告代之。
 - (2) 本基金收益分配之事項(僅須通知配息型各計價類別受益權單位之受益人)。
 - (3) 經理公司或基金保管機構之更換。

- (4)信託契約之終止及終止後之處理事項。
- (5)清算本基金剩餘財產分配及清算處理結果之事項。
- (6)召開受益人會議之有關事項及決議內容。
- (7)其他依有關法令、金管會之指示、信託契約規定或經理公司、基金保管機構認為應通知受益人之事項。

2. 經理公司或基金保管機構應公告之事項如下：

- (1)前項規定之事項。
- (2)每營業日公告前一營業日本基金各類型每受益權單位之淨資產價值。
- (3)每週公布基金投資組合、從事債券附條件交易之前五名往來交易商交易情形。
- (4)每月公布基金持有前十大標的之種類、名稱及占基金淨資產價值之比例等；每季公布基金持有單一標的金額占基金淨資產價值達百分之一之標的種類、名稱及占基金淨資產價值之比例等。
- (5)本基金暫停及恢復計算買回價格事項。
- (6)經理公司或基金保管機構主營業所所在地變更者。
- (7)本基金之年度及半年度財務報告。
- (8)其他依有關法令、金管會之指示、信託契約規定或經理公司、基金保管機構認為應公告之事項。
- (9)其他重大應公告事項（如基金所持有之有價證券或證券相關商品，長期發生無法交割、移轉、平倉或取回保證金情事）。

(二)資訊揭露之方式、公告及取得方法

1、對受益人之通知或公告，應依下列方式為之：

- (1) 通知：依受益人名簿記載之通訊地址郵寄之；其指定有代表人者通知代表人，但經受益人同意者，得以傳真或電子方式為之。受益人地址變更時，受益人應即向經理公司或經理公司指定之事務代理機構辦理變更登記，否則經理公司或清算人依信託契約規定送達時，以送達至受益人名簿所載之通訊地址視為已依法送達。
- (2) 公告：所有事項均得以刊登於中華民國任一主要新聞報紙，或傳輸於證券交易所公開資訊觀測站、同業公會網站，或其他依金管會所指定之方式公告。經理公司選定之公告方式如下：

A、本基金應於同業公會網站（網址：<https://www.sitca.org.tw/>）上予以公告下列相關資訊：

- (a) 信託契約修正之事項。
- (b) 本基金收益分配之事項(僅須通知配息型各計價類別受益權單位之受益人)。
- (c) 經理公司或基金保管機構之更換。
- (d) 信託契約之終止及終止後之處理事項。

- (e) 清算本基金剩餘財產分配及清算處理結果之事項。
- (f) 召開受益人會議之有關事項及決議內容。
- (g) 每營業日公告前一營業日本基金各類型每受益權單位之淨資產價值。
- (h) 每週公布基金投資組合、從事債券附條件交易之前五名往來交易商交易情形。
- (i) 每月公布基金持有前十大標的之種類、名稱及占基金淨資產價值之比例等；每季公布基金持有單一標的金額占基金淨資產價值達百分之一之標的種類、名稱及占基金淨資產價值之比例等。
- (j) 本基金暫停及恢復計算買回價格事項。
- (k) 經理公司或基金保管機構主營業所所在地變更者。
- (l) 其他依有關法令、金管會之指示、信託契約規定或經理公司、基金保管機構認為應通知受益人之事項。
- (m) 其他重大應公告事項(如基金所持有之有價證券或證券相關商品，長期發生無法交割、移轉、平倉或取回保證金情事)。

B、本基金於公開資訊觀測站（網址：<https://mops.twse.com.tw>）公告下列相關資訊：

- (a) 本基金之公開說明書。
- (b) 經理公司年度財務報告。
- (c) 本基金之年度及半年度財務報告。

2、通知及公告之送達日，依下列規定：

- (1) 依前項第(1)款方式通知者，除郵寄方式以發信日之次日為送達日，應以傳送日為送達日。
- (2) 依前項第(2)款方式公告者，以首次刊登日或資料傳輸日為送達日。
- (3) 同時以第(1)款、第(2)款所示方式送達者，以最後發生者為送達日。

3、受益人通知經理公司、基金保管機構或事務代理機構時，應以書面、掛號郵寄方式為之。

4、前述所列(一)、2、(3)及(4)規定應公布之內容及比例，如因有關法令或相關規定修正者，從其規定。

5、受益人得於經理公司或基金保管機構之營業時間內，請求閱覽信託契約最新修訂本，並得索取下列資料：

- (1) 信託契約之最新修訂本影本。經理公司或基金銷售機構得收取工本費。
- (2) 本基金之最新公開說明書。
- (3) 經理公司及本基金之最近期經會計師查核簽證或核閱之財務報告。

(三) 經理公司已於 2008 年度將計算基金淨資產價值之基金後台帳務處理作業（包括基金資產評價、基金淨值計算及基金會計等）委託匯豐(台灣)商業銀行股份有限公司

代為處理，在作業及監督分工下更可符合未來在發行本基金之各項需求。經理公司之後勤支援部門，如基金事務部、資訊及會計等相關部門皆嚴謹遵守各項基金作業流程規範，並由稽核依內部控制制度及內部稽核制度進行查核作業，以確保作業的正確性、即時性、合法性與完整性。

- (四) 滙豐(台灣)商業銀行股份有限公司為經金融監督管理委員會核准辦理證券投資信託事業基金資產評價、基金淨值計算及基金會計等代理事務之專業機構。

十一、基金運用狀況

- (一) 投資情形：列示公開說明書刊印日前一個月月底基金下列資料：

1. 淨資產總額之組成項目、金額及比率

景順證券投資信託股份有限公司				
景順全球優選短期非投資等級債券證券投資信託基金				
淨資產總額明細表				
民國一百十三年三月二十八日				
資產項目	國家/證券市場名稱		金額 投資金額(新台幣佰萬元)	佔淨資產百分比
債券				
	AUSTRALIA		57.99	4.95
	AZERBAIJAN		6.49	0.55
	BRAZIL		12.86	1.10
	BURKINA FASO		9.13	0.78
	CANADA		25.28	2.16
	CHINA		23.48	2.01
	COLOMBIA		38.66	3.30
	GHANA		11.04	0.94
	HONG KONG		50.91	4.35
	INDIA		62.97	5.38
	INDONESIA		20.02	1.71
	ITALY		7.94	0.68
	JAPAN		31.00	2.65
	MACAO		26.70	2.28
	MALAYSIA		30.41	2.60
	MEXICO		26.40	2.25
	NIGERIA		13.70	1.17
	PERU		6.22	0.53
	SINGAPORE		6.22	0.53
	SOUTH AFRICA		20.91	1.79
	SWITZERLAND		6.32	0.54
	TURKEY		30.54	2.61
	UNITED KINGDOM		28.16	2.41
	UNITED STATES		529.58	45.23
	UZBEKISTAN		6.30	0.54
	合計		1,089.22	93.04
上市受益憑證				
	合計			
股票				
	合計			
基金				
基金			-	-
短期票券			-	-
附買回債券(暨票券)			-	-
銀行存款(含活存、支存、定存)			72.66	6.21
其他資產(扣除負債後之淨額)			8.87	0.76
合計(淨 資 產 總 額)			1,170.74	100.00

2.投資單一債券金額占基金淨資產價值百分之一以上者，列示該債券之名稱、投資金額及投資比率：

景順證券投資信託股份有限公司			
景順全球優選短期非投資等級債券證券投資信託基金			
投資債券明細表			
民國一百十三年三月二十八日			
債券名稱	國家	投資金額(計價幣佰萬元)	投資比例(%)
LI & FUNG LTD 4.5% 18AUG2025	HONG KONG	36.61	3.13
TNB GLOBAL VENTURES CAP 3.244% 19OCT2026	MALAYSIA	30.41	2.6
HUARONG FINANCE 2017 CO 4.25% 07NOV2027	CHINA	22.19	1.9
ADANI TRANSMISSION LTD 4% 03AUG2026	INDIA	21.06	1.8
KORN/FERRY INTERNATION 4.625% 15DEC2027	UNITED STATES	19.22	1.64
FMG RESOURCES AUG 2006 4.5% 15SEP2027	AUSTRALIA	18.45	1.58
GAP INC/THE 3.625% 01OCT2029	UNITED STATES	16.84	1.44
MINERAL RESOURCES LTD 8% 01NOV2027	AUSTRALIA	16.33	1.4
RAKUTEN GROUP INC 10.25% 30NOV2024	JAPAN	16.4	1.4
FOOT LOCKER INC 4% 01OCT2029	UNITED STATES	16.19	1.38
ADANI GREEN ENERGY LTD 4.375% 08SEP2024	INDIA	15.81	1.35
ECOPETROL SA 5.375% 26JUN2026	COLOMBIA	15.75	1.35
MACY'S RETAIL HLDGS LLC 5.875% 01APR2029	UNITED STATES	15.73	1.34
CNX RESOURCES CORP 6% 15JAN2029	UNITED STATES	15.69	1.34
CAMELOT FINANCE SA 4.5% 01NOV2026	UNITED STATES	15.42	1.32
METHANEX CORP 5.125% 15OCT2027	CANADA	15.5	1.32
COMSTOCK RESOURCES INC 6.75% 01MAR2029	UNITED STATES	15.27	1.3
BLACK KNIGHT INFOSERV 3.625% 01SEP2028	UNITED STATES	15.13	1.29
SOFTBANK GROUP CORP 4.75% 19SEP2024	JAPAN	14.6	1.25
SPRINGLEAF FINANCE CORP 6.875% 15MAR2025	UNITED STATES	14.55	1.24
JOHNSON ELECTRIC HOLDI 4.125% 30JUL2024	HONG KONG	14.3	1.22
SANDS CHINA LTD 5.125% 08AUG2025	MACAO	14.2	1.21
CSC HOLDINGS LLC 5.375% 01FEB2028	UNITED STATES	13.77	1.18
SEPLAT PETROLEUM DEV CO 7.75% 01APR2026	NIGERIA	13.7	1.17
SASOL FINANCING USA 6.5% 27SEP2028	SOUTH AFRICA	13.75	1.17
TURKCELL ILETISIM HIZMET 5.75% 15OCT2025	TURKEY	13.64	1.16
VEDANTA UK INVESTMENTS 13.875% 09DEC2028	INDIA	13.45	1.15
COMISION FEDERAL DE EL 3.348% 09FEB2031	MEXICO	13.33	1.14
LEVEL 3 FINANCING INC 4.625% 15SEP2027	UNITED STATES	13.18	1.13
ALSEA S.A. 7.75% 14DEC2026	MEXICO	13.07	1.12
SERVICE PROPERTIES TRUST 4.95% 01OCT2029	UNITED STATES	13.15	1.12
BRINK'S CO/THE 4.625% 15OCT2027	UNITED STATES	12.83	1.1
NEXA RESOURCES SA 6.5% 18JAN2028	BRAZIL	12.86	1.1
GRAN TIERRA ENERGY INC SER REGS (REG) (R	COLOMBIA	12.7	1.09
JSW STEEL LTD 5.375% 04APR2025	INDIA	12.65	1.08
ABM INVESTAMA TBK PT 9.5% 05AUG2026	INDONESIA	12.63	1.08
MELCO RESORTS FINANCE 4.875% 06JUN2025	MACAO	12.5	1.07
HANESBRANDS INC 4.875% 15MAY2026	UNITED STATES	12.49	1.07
FREEPORT-MCMORAN INC 4.55% 14NOV2024	UNITED STATES	12.39	1.06
SENSATA TECHNOLOGIES BV 5% 01OCT2025	UNITED STATES	12.34	1.05
WOODSIDE FINANCE LTD 3.7% 15MAR2028	AUSTRALIA	12.04	1.03
KAISER ALUMINUM CORP 4.625% 01MAR2028	UNITED STATES	12.04	1.03
註：以上所列为投資金額佔基金淨資產1.0%以上者			

3.投資單一基金受益憑證金額占基金淨資產價值百分之一以上者，列示該基金受益

憑證名稱、經理公司、基金經理人、經理費費率、保管費費率、受益權單位數、每單位淨值、投資受益權單位數、投資比率及給付買回價金之期限：無

5. 投資標的信評比重

Credit rating	% weighting
AAA	0.00
AA	0.00
A	4.83
BBB	24.49
BB	44.50
B	16.30
其他信評或無評等	2.90
流動資產	6.96

(二) 投資績效

1. 最近十年度每單位淨值走勢圖(依各類型列示)

累積型新台幣



月配型新台幣



累積型美元



月配型美元



累積型南非幣



月配型南非幣



累積型人民幣



月配型人民幣



2.最近十年度各年度每受益權單位分配收益之金額

年度 收益分配 金額(單位:元/ 每受益權單位)	103	104	105	106	107	108	109	110	111	112
月配息型美元	N/A	N/A	N/A	N/A	N/A	N/A	0.0800	0.5760	0.4860	0.4560
月配息型南非幣	N/A	N/A	N/A	N/A	N/A	N/A	0.1400	0.9420	0.7950	0.6270
月配息型新臺幣	N/A	N/A	N/A	N/A	N/A	N/A	N/A	0.3120	0.4470	0.4200
月配息型人民幣	N/A	N/A	N/A	N/A	N/A	N/A	N/A	0.4140	0.5100	0.4230

3.最近十年度各年度本基金淨資產價值之年度報酬率(依各類型列示)

年度	112 年	111 年	110 年	109 年	108 年
累積型新台幣	8.47	0.12	-1.69	-1.06	NA
月配型新台幣	8.47	0.12	-2.06	NA	NA
累積型美元	8.38	-9.72	1.22	2.46	NA
月配型美元	8.38	-9.72	1.21	2.46	NA
累積型南非幣	11.22	-6.28	6.68	3.90	NA
月配型南非幣	11.21	-6.28	6.67	3.95	NA
累積型人民幣	11.51	-1.98	-2.25	NA	NA
月配型人民幣	11.52	-1.98	-2.24	NA	NA
年度	107 年	106 年	105 年	104 年	103 年
累積型新台幣	NA	NA	NA	NA	NA
月配型新台幣	NA	NA	NA	NA	NA
累積型美元	NA	NA	NA	NA	NA
月配型美元	NA	NA	NA	NA	NA

年度	107 年	106 年	105 年	104 年	103 年
累積型南非幣	NA	NA	NA	NA	NA
月配型南非幣	NA	NA	NA	NA	NA
累積型人民幣	NA	NA	NA	NA	NA
月配型人民幣	NA	NA	NA	NA	NA

資料來源：Morningstar，計算基礎為 113/3/31

4.公開說明書刊印日前一季止，本基金淨資產價值最近三個月、六個月、一年、三年、五年、十年及自基金成立日起算之累計報酬率(依各類型列示)

報酬率單位：%

	三個月	六個月	一年	三年	五年	十年	成立至今
累積型新台幣	5.91	5.71	14.37	12.75	NA	NA	11.88
月配型新台幣	5.91	5.71	14.38	NA	NA	NA	12.65
累積型美元	1.76	6.63	8.89	0.57	NA	NA	3.25
月配型美元	1.76	6.63	8.89	0.57	NA	NA	3.26
累積型南非幣	2.76	8.25	12.05	12.73	NA	NA	18.73
月配型南非幣	2.76	8.26	12.05	12.72	NA	NA	18.77
累積型人民幣	3.79	6.00	14.96	NA	NA	NA	10.90
月配型人民幣	3.79	6.00	14.97	NA	NA	NA	10.90

資料來源：Morningstar，計算基礎為 113/3/31

(三) 最近五年度各年度基金之費用率：依信託契約規定本基金應負擔之費用總金額占平均基金淨資產價值之比率計算：本基金於 2020/8/28 成立

年度	108	109	110	111	112
費用率	N/A	0.66%	1.94%	1.94%	1.94%

(四) 最近二年度本基金之會計師查核報告、淨資產價值報告書、投資明細表、淨資產價值變動表及附註：

景順證券投資信託股份有限公司
景順全球優選短期非投資等級債券
證券投資信託基金
財務報表暨會計師查核報告
民國112年及111年度

地址：台北市信義區松智路一號二十二樓
電話：(02) 8729-9999

會計師查核報告

(113) 財審報字第 23007559 號

景順全球優選短期非投資等級債券證券投資信託基金 公鑒：

查核意見

景順全球優選短期非投資等級債券證券投資信託基金民國 112 年及 111 年 12 月 31 日之淨資產價值報告書及投資明細表，暨民國 112 年及 111 年 1 月 1 日至 12 月 31 日之淨資產價值變動表，以及財務報表附註(包括重大會計政策彙總)，業經本會計師查核竣事。

依本會計師之意見，上開財務報表在所有重大方面係依照證券投資信託基金之有關法令、商業會計法中與財務報表編製有關之規定、商業會計處理準則暨企業會計準則公報及其解釋編製，足以允當表達景順全球優選短期非投資等級債券證券投資信託基金民國 112 年及 111 年 12 月 31 日之淨資產，暨民國 112 年及 111 年 1 月 1 日至 12 月 31 日之財務績效及淨資產價值之變動情形。

查核意見之基礎

本會計師係依照會計師受託查核簽證財務報表規則及中華民國審計準則執行查核工作。本會計師於該等準則下之責任將於會計師查核財務報表之責任段進一步說明。本會計師所隸屬事務所受獨立性規範之人員已依中華民國會計師職業道德規範，與景順全球優選短期非投資等級債券證券投資信託基金保持超然獨立，並履行該規範之其他責任。本會計師相信已取得足夠及適切之查核證據，以作為表示查核意見之基礎。

管理階層對財務報表之責任

管理階層之責任係依照證券投資信託基金之有關法令、商業會計法中與財務報表編製有關之規定、商業會計處理準則暨企業會計準則公報及其解釋編製允當表達之財務報表，且維持與財務報表編製有關之必要內部控制，以確保財務報表未存有導因於舞弊或錯誤之重大不實表達。

於編製財務報表時，管理階層之責任亦包括評估景順全球優選短期非投資等級債券證券投資信託基金繼續經營之能力、相關事項之揭露，以及繼續經營會計基礎之採用，除非管理階層意圖清算景順全球優選短期非投資等級債券證券投資信託基金或停止營業，或除清算或停業外別無實際可行之其他方案。

會計師查核財務報表之責任

本會計師查核財務報表之目的，係對財務報表整體是否存有導因於舞弊或錯誤之重大不實表達取得合理確信，並出具查核報告。合理確信係高度確信，惟依照中華民國審計準則執行之查核工作無法保證必能偵出財務報表存有之重大不實表達。不實表達可能導因於舞弊或錯誤。如不實表達之個別金額或彙總數可合理預期將影響財務報表使用者所作之經濟決策，則被認為具有重大性。

寶誠聯合會計師事務所 PricewaterhouseCoopers, Taiwan
110208 臺北市信義區基隆路一段 333 號 27 樓
27F, No. 333, Sec. 1, Keelung Rd., Xinyi Dist., Taipei 110208, Taiwan
T: +886 (2) 2729 6666, F: +886 (2) 2729 6686, www.pwc.tw

本會計師依照中華民國審計準則查核時，運用專業判斷及專業懷疑。本會計師亦執行下列工作：

1. 辨認並評估財務報表導因於舞弊或錯誤之重大不實表達風險；對所評估之風險設計及執行適當之因應對策；並取得足夠及適切之查核證據以作為查核意見之基礎。因舞弊可能涉及共謀、偽造、故意遺漏、不實聲明或踰越內部控制，故未偵出導因於舞弊之重大不實表達之風險高於導因於錯誤者。
2. 對與查核攸關之內部控制取得必要之瞭解，以設計當時情況下適當之查核程序，惟其目的非對景順全球優選短期非投資等級債券證券投資信託基金內部控制之有效性表示意見。
3. 評估管理階層所採用會計政策之適當性，及其所作會計估計與相關揭露之合理性。
4. 依據所取得之查核證據，對管理階層採用繼續經營會計基礎之適當性，以及使景順全球優選短期非投資等級債券證券投資信託基金繼續經營之能力可能產生重大疑慮之事件或情況是否存在重大不確定性，作出結論。本會計師若認為該等事件或情況存在重大不確定性，則須於查核報告中提醒財務報表使用者注意財務報表之相關揭露，或於該等揭露係屬不適當時修正查核意見。本會計師之結論係以截至查核報告日所取得之查核證據為基礎。惟未來事件或情況可能導致景順全球優選短期非投資等級債券證券投資信託基金不再具有繼續經營之能力。
5. 評估財務報表(包括相關附註)之整體表達、結構及內容，以及財務報表是否允當表達相關交易及事件。

本會計師與治理單位溝通之事項，包括所規劃之查核範圍及時間，以及重大查核發現(包括於查核過程中所辨認之內部控制顯著缺失)。

資 誠 聯 合 會 計 師 事 務 所

會 計 師 林 維 琪



金融監督管理委員會

核准簽證文號：金管證審字第 1060025060 號

中 華 民 國 1 1 3 年 2 月 5 日



景順證券投資信託股份有限公司
景順全球債券短期非投資等級債券投資信託基金
淨資產價值報告書
民國112年及111年12月31日



單位：新台幣元
(每單位平均淨資產以各類型計價幣別表達)

	112 年 12 月 31 日		111 年 12 月 31 日	
	金 額	%	金 額	%
資 產				
債券—按市價計值				
(民國112年及111年12月31日成本分別為 \$1,063,700,825及\$1,207,252,153) (附註九及十二)	\$ 1,065,898,712	91	\$ 1,154,681,858	90
銀行存款(附註六及十二)	89,534,214	8	25,826,762	2
應收利息(附註十二)	17,320,140	1	19,800,570	2
應收發行受益憑證款	8,000	-	-	-
逾期外匯重評價資產(附註九)	1,146,453	-	1,904,295	-
資產合計	1,173,907,519	100	1,202,213,485	100
負 債				
應付贖回受益憑證款(附註十二)	294,246	-	505,118	-
應付經理費(附註五及八)	1,594,889	-	1,677,673	-
應付保管費(附註八)	215,780	-	226,978	-
逾期外匯重評價負債(附註九)	510,228	-	-	-
其他應付款	150,000	-	150,000	-
負債合計	2,765,143	-	2,559,769	-
淨 資 產	\$ 1,171,142,376	100	\$ 1,199,653,716	100
淨資產—累積型新台幣計價	\$ 132,066,773		\$ 137,491,435	
淨資產—月配型新台幣計價	\$ 25,025,754		\$ 25,139,643	
淨資產—累積型美元計價				
(民國112年及111年12月31日淨資產分別為 USD 23,733,926.76及USD24,294,402.08)	\$ 729,462,239		\$ 746,032,499	
淨資產—月配型美元計價				
(民國112年及111年12月31日淨資產分別為 USD 4,685,146.19及USD 5,011,102.06)	\$ 143,997,968		\$ 153,880,922	
淨資產—累積型南非幣計價				
(民國112年及111年12月31日淨資產分別為 ZAR 35,055,726.05及ZAR 28,148,570.00)	\$ 58,199,610		\$ 50,897,730	
淨資產—月配型南非幣計價				
(民國112年及111年12月31日淨資產分別為 ZAR 4,467,942.46及ZAR 4,286,875.19)	\$ 7,417,690		\$ 7,752,000	
淨資產—累積型人民幣計價				
(民國112年及111年12月31日淨資產分別為 CNY 1,258,659.43及CNY 971,610.31)	\$ 5,432,204		\$ 4,310,968	
淨資產—月配型人民幣計價				
(民國112年及111年12月31日淨資產分別為 CNY 16,112,677.36及CNY 16,711,667.97)	\$ 69,540,138		\$ 74,148,519	
發行在外受益權單位—累積型新台幣計價	12,501,739.56		14,118,018.13	
發行在外受益權單位—月配型新台幣計價	2,660,664.07		2,770,376.38	
發行在外受益權單位—累積型美元計價	2,339,093.05		2,594,021.88	
發行在外受益權單位—月配型美元計價	548,428.02		602,113.07	
發行在外受益權單位—累積型南非幣計價	3,034,068.54		2,709,368.46	
發行在外受益權單位—月配型南非幣計價	502,435.46		498,809.34	
發行在外受益權單位—累積型人民幣計價	117,797.04		101,402.98	
發行在外受益權單位—月配型人民幣計價	1,741,545.24		1,921,939.97	
每單位平均淨資產—累積型新台幣計價	\$ 10.5639		\$ 9.7387	
每單位平均淨資產—月配型新台幣計價	\$ 9.4058		\$ 9.0745	
每單位平均淨資產—累積型美元計價	\$ 10.1466		\$ 9.3623	
每單位平均淨資產—月配型美元計價	\$ 8.5429		\$ 8.3225	
每單位平均淨資產—累積型南非幣計價	\$ 11.5540		\$ 10.3886	
每單位平均淨資產—月配型南非幣計價	\$ 8.8926		\$ 8.5942	
每單位平均淨資產—累積型人民幣計價	\$ 10.6849		\$ 9.5817	
每單位平均淨資產—月配型人民幣計價	\$ 9.2519		\$ 8.6952	

後附財務報表附註為本財務報表之一部分，請併同參閱。

董事長：



總經理：



會計主管：





景順證券投資信託股份有限公司
景順全球債券短期非投資單總情景證券投資信託基金
投資明細表
民國112年及111年12月31日



單位：新台幣元

投資種類	金額		佔已發行面額		佔淨資產百分比(註2)	
	112年12月31日	111年12月31日	112年12月31日	111年12月31日	112年12月31日	111年12月31日
金融債類						
巴西						
ITAU UNIBANCO HLDG SA/KY SER REGS (REG S) 3.25% 24JAN2025	\$ -	\$ 9,186,066	-	0.06	-	1
BANCO DO BRASIL (CAYMAN) SER REGS (REG) (REG S) 4.75% 20MAR2024	-	9,096,824	-	0.04	-	1
	-	18,282,890			-	2
義大利						
INTESA SANPAOLO SPA SER 144A 5.71% 15JAN2026	7,661,163	7,417,146	0.02	0.02	1	-
土耳其						
AKBANK TAS YAR 27APR2028	-	10,275,561	-	0.09	-	1
英國						
HSBC BANK PLC (REG) 7.65% 01MAY2025	10,679,420	10,751,677	0.19	0.19	1	1
烏茲別克斯坦						
UZBEK INDUSTRIAL AND CON (REG) (REG S) 5.75% 02DEC2024	5,978,998	5,765,226	0.07	0.07	-	-
金融債券合計	24,319,581	52,492,500			2	4
普通公司債						
澳大利亞						
FMG RESOURCES ADG 2006 SER REGS (REG) (REG S) 4.5% 15SEP2027	17,777,073	17,122,774	0.10	0.10	1	1
MINERAL RESOURCES LTD SER REGS (REG S) 8% 01NOV2027	15,764,456	-	0.08	-	1	-
WOODSIDE FINANCE LTD SER REGS 3.7% 15MAR2028	11,534,607	11,141,701	0.05	0.05	1	1
PERENTI FINANCE PTY LTD SER REGS (REG) (REGS) 6.5% 07OCT2025	10,593,690	10,195,964	0.08	0.08	1	1
	55,669,826	38,460,439			4	3
烏茲別克						
SOUTHERN GAS CORRIDOR SER REGS 6.875% 24MAR2026	6,254,864	6,314,384	0.01	0.01	-	-
巴西						
NEXA RESOURCES SA SER REGS (REG) (REG S) 6.5% 18JAN2028	12,321,120	11,984,926	0.08	0.08	1	1
BRF SA SER REGS (REG) 4.75% 22MAY2024	-	6,034,581	-	0.10	-	1
EMBRAER NETHERLANDS FINA (REG) 5.05% 15/06/2025	-	6,882,619	-	0.02	-	1
BANCO BTG PACTUAL/CAYMAN SER REGS (REG) (REG S) 4.5% 10JAN2025	-	5,944,168	-	0.02	-	-
	12,321,120	33,846,294			1	3
加拿大						
METHANEX CORP (REG) 5.125% 15OCT2027	15,022,962	-	0.07	-	1	-
GRAN TIERRA ENERGY INC SER REGS (REG) (REG S) 9.5% 15OCT2029	11,437,183	-	0.09	-	1	-
NOVA CHEMICALS CORP SER REGS (REGS) 5% 01MAY2025	9,361,066	9,019,272	0.06	0.06	1	1
GRAN TIERRA ENERGY INTL SER REGS (REG) (REGS) 6.25% 15/02/2025	-	13,775,379	-	0.17	-	1
	35,821,211	22,794,651			3	2
中國大陸						
HUARONG FINANCE 2017 CO SER EMTN (REG) (REG S) 4.25% 07NOV2027	21,087,625	19,736,471	0.07	0.07	2	2
GREENLAND GLB INVEST 5.875% 03JUL2026	1,463,025	3,407,069	0.05	0.05	-	-
HUARONG FINANCE 2019 SER EMTN (REG S) 2.5% 24FEB2023	-	19,505,210	-	0.16	-	2



景順證券投資信託股份有限公司
景順全球優選短期非投資等級債券投資信託基金
投資明細表(續)
民國112年及111年12月31日



單位：新台幣元

投資種類	金額		總數之百分比(註1)		佔淨資產百分比(註2)	
	112年12月31日	111年12月31日	112年12月31日	111年12月31日	112年12月31日	111年12月31日
BKPF OVERSEAS 2019 A LTD (REG) (REG S) 7.875% 01FEB2023	\$ -	\$ 6,049,804	-	0.05	-	-
COUNTRY GARDEN HLDGS (REG) (REG S) 5.125% 14JAN2027	-	4,497,242	-	0.05	-	-
KWG PROPERTY HOLDING LTD (REG) (REG S) 5.875% 10NOV2024	-	4,309,931	-	0.05	-	-
	22,559,650	57,505,727			2	4
菲律賓						
ECOPETROL SA (REG) 5.375% 26JUN2026	15,093,290	14,523,953	0.03	0.03	1	1
GEOPARK LTD SER REGS (REG) (REG S) 5.5% 17JAN2027	9,541,697	-	0.07	-	1	-
	24,634,987	14,523,953			2	1
施納						
KOSMOS ENERGY LTD SER REGS (REG) (REG S) 7.125% 04APR2026	10,285,342	9,224,298	0.05	0.05	1	1
香港						
LI & FUNG LTD SER EMTN (REG) (REG S) 4.5% 18AUG2025	34,621,170	31,714,398	0.37	0.22	3	3
JOHNSON ELECTRIC HOLDING (REG) (REG S) 4.125% 30JUL2024	13,797,785	13,466,635	0.15	0.15	1	1
	48,418,955	45,181,033			4	4
印度						
ADANI TRANSMISSION LTD SER REGS (REG) (REGS) 4% 03/08/2026	19,767,890	19,224,218	0.14	0.14	2	2
ADANI GREEN ENERGY LTD SER REGS (REG) (REG S) 4.375% 08SEP2024	14,905,161	-	0.07	-	1	-
JSW STEEL LTD (REG) (REG S) 5.375% 04APR2025	12,126,531	11,778,655	0.10	0.10	1	1
VEDANTA RESOURCES LIMITED SET REGS (REG) (REG S) 6.125% 09AUG2024	10,576,793	9,962,660	0.05	0.05	1	1
	57,376,375	40,965,533			5	4
印尼						
ABN INVESTAMA TBK PT SER REGS (REG S) 9.5% 05AUG2026	11,751,039	10,998,789	0.25	0.25	1	1
BUKIT MAKUR MANDIRI UTA SER REGS (REG) (REG S) 7.75% 10FEB2026	8,797,553	7,889,432	0.08	0.08	1	1
LLJL CAPITAL PTE LTD SER REGS (REG) 6.875% 04FEB2039	7,172,559	6,869,875	0.05	0.05	1	1
INDIKA ENERGY III PTE SER REGS (REG) 5.875% 09NOV2024	-	10,623,359	-	0.11	-	1
	27,721,151	36,381,455			3	4
愛爾蘭						
ARDAGH PKG PIN/HLDGS USA SER REGS (REG) (REG S) 5.25% 30APR2025	-	10,361,561	-	0.05	-	1
日本						
RAKUTEN GROUP INC SER REGS (REG S) 10.25% 30NOV2024	15,770,432	-	0.05	-	1	-
SOFTBANK GROUP CORP (REG) (REG S) 4.75% 19SEP2024	13,943,997	13,498,051	0.06	0.06	1	1
	29,714,429	13,498,051			2	1
澳門						
SANDS CHINA LTD SER W1 (REG) 5.125% 08AUG2025	13,646,803	13,408,215	0.03	0.03	1	1
MELCO RESORTS FINANCE 4.875% 06JUN2025	11,966,309	11,340,841	0.04	0.04	1	1
	25,613,112	24,749,056			2	2
馬來西亞						
TSB GLOBAL VENTURES CAP SER EMTN (REG) (REG-S) 3.244% 19OCT2026	29,300,862	28,386,108	0.13	0.13	2	2



景順證券投資信託股份有限公司
景順全球債券週期非投資等級債券基金-投資信託基金
投資明細表(續)
民國112年及111年12月31日



單位：新台幣元

投資種類	金額		總數之百分比(註1)		佔淨資產百分比(註2)	
	112年12月31日	111年12月31日	112年12月31日	111年12月31日	112年12月31日	111年12月31日
墨西哥						
COMISION FEDERAL DE ELEC SER REGS (REG S) 3.348% 09FEB2031	\$ 12,796,004	\$ 12,071,423	0.04	0.04	1	1
ALSEA S.A. SER REGS (REG) (REG S) 7.75% 14DEC2020	12,537,386	12,124,798	0.08	0.08	1	1
CYDSA SAB DE CV SER REGS (REG) (REGS) 6.25% 04/10/2027	-	13,133,302	-	0.14	-	1
AXTEL SAB DE CV SER REGS (REG) 6.375% 14NOV2024	-	4,378,152	-	0.04	-	-
	25,333,390	41,707,675			2	3
奈及利亞						
SEPLAT PETROLEUM DEY CO SER REGS (REG S) 7.75% 01APR2020	12,494,835	10,858,951	0.07	0.07	1	1
巴拿馬						
FIDEICOMISO INRETAIL SER REGS (REG) (REG S) 5.75% 03APR2028	5,947,574	5,807,622	0.06	0.06	-	-
秘魯						
CAMPOSOL SA SER REGS (REG S) 0% 03FEB2027	-	3,859,740	-	0.06	-	-
俄羅斯						
VIMPELCOM HOLDINGS BV SER REGS (REGS) 4.95% 16JUN2024	-	10,981,682	-	0.07	-	1
沙烏地阿拉伯						
ARABIAN CENTRES SUKUK SER REGS (REG S) 5.375% 26NOV2024	8,994,403	8,827,539	0.06	0.06	1	1
新加坡						
PUMA INTERNATIONAL FINAN SER REGS (REG) 5% 24JAN2026	5,847,119	5,385,617	0.03	0.03	-	-
PUMA INTERNATIONAL FINA SER REGS (REG S) 5.125% 06OCT2024	-	14,193,431	-	0.08	-	1
	5,847,119	19,579,048			-	1
南非						
SASOL FINANCING USA LLC (REG) 6.5% 27SEP2028	13,118,619	12,571,067	0.06	0.06	1	1
STILLWATER MINING CO SER REGS (REG S) 4% 16NOV2026	6,849,644	6,800,937	0.04	0.04	1	1
	19,968,263	19,372,004			2	2
瑞士						
SYNGENTA FINANCE NV SER REGS (REG) (REG S) 4.892% 24APR2025	6,066,106	5,966,321	0.03	0.03	1	-
土耳其						
TURKCELL ILETISIM HIZMET SER REGS (REGS) 5.75% 15/10/2025	13,054,102	12,448,210	0.09	0.09	1	1
TURK TELEKOMUNIKASYON (REG S) 4.875% 19JUN2024	10,047,192	9,550,395	0.07	0.07	1	1
ILKER BISKUVI SANAYI AS SER REGS (REG) (REG S) 6.95% 30OCT2025	6,052,445	5,203,055	0.03	0.03	-	-
	29,153,739	27,201,660			2	2
烏克蘭						
METINVEST BV SER REGS (REG) (REG S) 8.5% 23APR2026	-	6,569,475	-	0.08	-	1
MHP SE 7.75% 10MAY2024	-	3,140,082	-	0.04	-	-
KERNEL HOLDING SA SER REGS (REG S) 6.5% 17OCT2024	-	3,075,278	-	0.08	-	-
	-	12,784,835			-	1



景順證券投資信託股份有限公司
景順全球優選短期非投資等級債券基金
投資明細表(續)
民國112年及111年12月31日



單位：新台幣元

投資種類	金額		總數之百分比(註1)		佔淨資產百分比(註2)	
	112年12月31日	111年12月31日	112年12月31日	111年12月31日	112年12月31日	111年12月31日
英國						
HARBOUR ENERGY PLC SER REGS (REG S) 5.5% 15OCT2020	\$ 10,502,331	\$ 9,649,843	0.07	0.07	1	1
ASHTAD CAPITAL INC SER 144A 4.375% 15AUG2027	5,909,306	5,761,921	0.03	0.03	1	-
	10,471,637	15,411,764			2	1
美國						
KORN/FERRY INTERNATIONAL SER REGS (REG) (REG S) 4.625% 15DEC2027	18,759,017	17,828,157	0.16	0.16	2	1
HUGHES SATELLITE SYSTEMS (REG) 5.25% 01AUG2026	16,132,352	17,400,973	0.08	0.08	1	1
GAP INC/THE SER REGS (REG S) 3.625% 01OCT2029	15,774,848	-	0.08	-	1	-
FOOT LOCKER INC SER REGS (REG) (REG S) 4% 01OCT2029	15,468,494	-	0.15	-	1	-
CAMELOT FINANCE SA SER REGS (REG) (REG S) 4.5% 01NOV2028	15,023,603	-	0.07	-	1	-
MACY'S RETAIL HLDGS LLC SER REGS (REG) (REG S) 5.875% 01APR2029	14,813,205	-	0.10	-	1	-
CNX RESOURCES CORP SER REGS (REG) (REG S) 6% 15JAN2029	14,779,037	-	0.10	-	1	-
BLACK KNIGHT INFOSERV LL SER REGS (REG S) 3.625% 01SEP2028	14,644,743	-	0.05	-	1	-
COMSTOCK RESOURCES INC SER REGS (REG) (REG S) 6.75% 01MAR2029	14,154,703	-	0.04	-	1	-
SPRINGLEAF FINANCE CORP (REG) 6.875% 15MAR2025	13,967,611	13,320,043	0.04	0.04	1	1
CSC HOLDINGS LLC SER REGS (REG) (REGS) 5.375% 01FEB2028	13,639,155	-	0.05	-	1	-
SERVICE PROPERTIES TRUST (REG) 4.95% 01OCT2029	12,713,808	10,768,031	0.12	0.12	1	1
XEROX CORPORATION (REG) 3.8% 15MAY2024	12,452,486	12,141,330	0.14	0.14	1	1
BRINK'S CO/THE SER REGS (REG) (REG S) 4.625% 15OCT2027	12,419,859	11,805,488	0.07	0.07	1	1
NEW FORTRESS ENERGY INC SER REGS (REG) (REG S) 6.75% 15SEP2025	12,210,599	-	0.04	-	1	-
SENSATA TECHNOLOGIES BV SER REGS (REG) 5% 01OCT2025	12,026,950	11,775,033	0.06	0.06	1	1
FREEPORT-MCMORAN INC (REG) 4.55% 14NOV2024	11,868,763	11,840,665	0.05	0.05	1	1
HANESBRANDS INC SER REGS (REG S) 4.875% 15MAY2026	11,861,177	-	0.04	-	1	-
NETFLIX INC SER 144A 5.75% 01MAR2024	11,682,547	11,773,757	0.10	0.10	1	1
LEVEL 3 FINANCING INC SER REGS (REG) (REG S) 4.625% 15SEP2027	11,554,925	15,901,873	0.06	0.06	1	1
KAISER ALUMINUM CORP SER REGS (REG) (REG S) 4.625% 01MAR2028	11,400,627	-	0.08	-	1	-
LAMAR MEDIA CORP SER WT (REG) 4% 15FEB2030	11,379,797	10,739,218	0.07	0.07	1	1
EARTHSTONE ENERGY HOL SER REGS (REG) (REG S) 8% 15APR2027	11,178,726	10,362,564	0.06	0.06	1	1
SYNCHRONY FINANCIAL (REG) 3.95% 01DEC2027	10,965,426	10,424,884	0.04	0.04	1	1
GENESIS ENERGY LP/FIN (REG) 7.75% 01FEB2028	10,505,628	9,628,603	0.05	0.05	1	1
CCO HLDGS LLC/CAP CORP SER REGS (REG) (REG S) 5.125% 01MAY2027	10,424,025	-	0.01	-	1	-
QVC INC (REG) 4.45% 15FEB2025	10,114,940	8,808,033	0.06	0.06	1	1



景順證券投資信託股份有限公司
景順全球債券定期非投資等級債券投資信託基金
投資明細表(續)
民國112年及111年12月31日



單位：新台幣元

投資種類	金額		總數之百分比(註1)		佔淨資產百分比(註2)	
	112年12月31日	111年12月31日	112年12月31日	111年12月31日	112年12月31日	111年12月31日
DIRECTV HOLDINGS/FING SER REGS (REG) (REG S) 5.875% 15AUG2027	\$ 10,107,937	\$ -	0.01	-	1	-
CHS/COMMUNITY HEALTH SYS SER REGS (REG S) 5.025% 15MAR2027	10,010,078	-	0.02	-	1	-
GENTING NY LLC/GENNY CAP SER REGS (REG) (REG S) 3.3% 15FEB2026	10,009,170	-	0.07	-	1	-
NGL ENRGY OP/FIN CORP SER REGS (REG S) 7.5% 01FEB2026	9,947,087	8,760,585	0.02	0.02	1	1
ADVANTAGE SALES & MARKET SER REGS (REG) (REG S) 0.5% 15NOV2028	9,923,529	-	0.05	-	1	-
AETHON UN/AETHIN UN FIN SER REGS (REG S) 8.25% 15FEB2026	9,922,409	9,771,600	0.04	0.04	1	1
ACCO BRANDS CORP SER REGS (REG) (REG S) 4.25% 15MAR2029	9,727,223	-	0.06	-	1	-
HF SINCLAIR CORP SER 144A (REG) 5% 01FEB2028	9,533,090	-	0.06	-	1	-
HILCORP ENERGY I/HILCORP SER REGS (REG) (REG S) 6.25% 01NOV2028	9,517,850	8,666,201	0.05	0.05	1	1
BOEING CO (REG) 2.8% 01MAR2024	9,484,181	9,226,198	0.08	0.08	1	1
ASCENT RESOURCES/ANU FIN (SER REGS) (REG) (REG S) 7% 01NOV2026	9,285,787	8,999,948	0.05	0.05	1	1
L BRANDS INC SER REGS (REG) (REG S) 6.625% 01OCT2030	9,133,475	8,359,042	0.03	0.03	1	1
AIR LEASE CORP 4.25% 15SEP2024	9,109,976	9,022,083	0.06	0.06	1	1
NEWELL BRANDS INC (REG) 4.2% 01APR2026	9,088,847	8,734,540	0.02	0.02	1	1
DELL INC (REG) 7.1% 15/04/2028	8,626,087	8,585,653	0.09	0.09	1	1
CUMULUS MEDIA NEW HLDGS SER REGS (REG) (REG S) 6.75% 01JUL2026	8,663,237	8,265,002	0.09	0.08	1	1
BOEING CO 3.1% 01MAY2026	8,210,469	6,076,531	0.03	0.03	1	-
GENWORTH MORTGAGE HLDING SER REGS (REG) (REG S) 6.5% 15AUG2025	8,138,937	-	0.03	-	1	-
ALLIANCE RES OP/FINANCE SER REGS (REG) (REG S) 7.5% 01MAY2025	2,180,960	15,263,450	0.13	0.13	-	1
MURPHY OIL CORP (REG) 6.375% 15JUL2028	617,858	1,012,788	0.02	0.01	-	-
AMERICAN AIRLINES INC SER REGS (REG S) 11.75% 15JUL2025	-	16,532,697	-	0.02	-	1
WR GRACE HOLDING LLC SER REGs (REG) (REG S) 5.625% 01OCT2024	-	15,205,458	-	0.17	-	1
JELD-WEN INC SER REGS (REG) (REG S) 6.25% 15MAY2025	-	14,384,301	-	0.20	-	1
ROYAL CARIBBEAN CRUISES SER REGS (REG S) 11.5% 01JUN2025	-	13,210,020	-	0.03	-	1
1STAR INC (REG) 5.5% 15FEB2026	-	12,935,631	-	0.12	-	1
SOUTHWESTERN ENERGY CO (REG) 7.75% 01OCT2027	-	12,692,592	-	0.10	-	1
PITNEY BOWES INC SER REGS (REG) (REG S) 7.25% 15MAR2029	-	12,011,886	-	0.14	-	1
FORD MOTOR COMPANY (REG) 7.125% 15NOV2025	-	11,931,127	-	0.22	-	1
AMN HEALTHCARE INC SER REGS (REG S) 4.025% 01OCT2027	-	11,618,724	-	0.08	-	1
DIVERSIFIED HEALTHCARE T (REG) 9.75% 15JUN2025	-	10,352,381	-	0.04	-	1
ANTERO MIDSTREAM PART/FI SER REGS (REG) (REG S) 5.75% 01MAR2027	-	10,168,290	-	0.05	-	1
NAVIENT CORP (REG) 5.875% 25OCT2024	-	9,257,600	-	0.06	-	1



景順證券投資信託股份有限公司
景順全球優選短期債券投資策略基金
投資明細表(續)
民國112年及111年12月31日



單位：新台幣元

		金 額		總數之百分比(註1)		佔淨資產百分比(註2)	
投 資 種 類	類	112年12月31日	111年12月31日	112年12月31日	111年12月31日	112年12月31日	111年12月31日
PILGRIM'S PRIDE CORP SER REGS (REG S) 5.875% 30SEP2027	\$	-	\$ 9,044,198	-	0.04	-	1
HOLLY RRG PRTRN/FIN CORP SER REGS (REG) (REG S) 5% 01FEB2028	-	-	9,016,332	-	0.06	-	1
OCCIDENTAL PETROLEUM COR (REG) 8.5% 15JUL2027	-	-	8,988,072	-	0.06	-	1
CRESTWOOD MID PARTNER LP (REG) 5.75% 01APR2025	-	-	8,974,127	-	0.06	-	1
ARCONIC CORP SER REGS (REG S) 6% 15MAY2025	-	-	8,823,377	-	0.04	-	1
CARNIVAL CORP SER REGS (REG) (REG S) 10.5% 01FEB2026	-	-	8,652,538	-	0.04	-	1
FORTRESS TRANS & INFRASTR SER REGS (REG) (REG S) 6.5% 01OCT2025	-	-	8,429,454	-	0.04	-	1
GLOBAL MEDICAL RESPONSE SER REGS (REG) (REG S) 6.5% 01OCT2025	-	-	6,949,237	-	0.05	-	1
SCIENTIFIC GAMES INTERNA SER REGS (REG) (REG S) 8.625% 01JUL2025	-	-	6,288,363	-	0.04	-	-
AVIS BUDGET CAR/FINANCE SER REGS (REG) (REG S) 5.75% 15JUL2027	-	-	6,144,258	-	0.06	-	-
DELTA AIR LINES INC (REG) 3.8% 19APR2023	-	-	2,962,028	-	0.03	-	-
CNX RESOURCES CORP SER REGS (REG) (REG S) 7.25% 14MAR2027	-	-	888,773	-	0.01	-	-
		517,160,638	530,723,737			46	46
有主納法查							
ENDEAVOR MINING PLC SER REGS (REG) (REG S) 5% 14OCT2026		8,554,743	7,864,237	0.06	0.06	1	1
普通公司債合計		1,041,579,131	1,102,189,358			89	92
債券合計		1,065,898,712	1,154,681,858			91	96
銀行存款		89,534,214	25,826,762			8	2
其他資產減負債後之淨額		15,709,450	19,145,096			1	2
淨資產	\$	1,171,142,376	\$ 1,199,653,710			100	100

註1：投資面額佔已發行面額總數百分比經計算後未達0.01者，不予揭露。

註2：投資金額佔淨資產百分比經計算後未達1%者，不予揭露。

後附財務報表附註為本財務報表之一部分，請併同參閱。

董事長：



總經理：



會計主管：





景順證券投資信託股份有限公司
 景順全球優選短期非投資等級債券證券投資信託基金
 淨資產價值變動表
 民國112年及111年1月1日至12月31日



單位：新台幣元

	112年度		111年度	
	金 額	%	金 額	%
期初淨資產	\$ 1,199,653,716	102	\$ 1,312,968,973	109
收 入				
利息收入(附註七)	71,370,807	6	72,996,060	6
其他收入	134,176	-	441,471	-
收入合計	71,504,983	6	73,437,531	6
費 用				
經理費(附註五及八)	(20,380,968)	(2)	(20,919,939)	(2)
保管費(附註八)	(2,757,428)	-	(2,830,356)	-
會計師費用	(150,000)	-	(150,000)	-
其他費用	(593)	-	(3,173)	-
費用合計	(23,288,989)	(2)	(23,903,468)	(2)
本期淨投資收益	48,215,994	4	49,534,063	4
發行受益權單位償款	41,629,686	4	2,135,941	-
買回受益權單位償款	(153,299,063)	(13)	(97,356,845)	(8)
已實現資本損益	(44,453,151)	(4)	(55,634,776)	(5)
未實現資本損益變動	90,458,382	8	(129,851,309)	(11)
已實現兌換損益(附註九)	40,858,171	3	7,510,764	1
未實現兌換損益變動(附註九)	(38,723,204)	(3)	126,267,426	11
收益分配(附註十一)	(13,198,155)	(1)	(15,920,521)	(1)
期末淨資產	\$ 1,171,142,376	100	\$ 1,199,653,716	100

後附財務報表附註為本財務報表之一部分，請併同參閱。

董事長：



總經理：



會計主管：



景順證券投資信託股份有限公司
景順全球優選短期非投資等級債券證券投資信託基金

財務報表附註

民國 112 年及 111 年 12 月 31 日

單位：新台幣元

一、概述、成立及營運

- (一) 景順全球優選短期非投資等級債券證券投資信託基金(以下簡稱本基金)係依據證券投資信託基金管理辦法及其他有關法令，經金融監督管理委員會核准(以下簡稱金管會)在國內設立之開放式債券型證券投資信託基金，本基金經核准首次發行總面額為新台幣貳佰億元。於民國 109 年 8 月 28 日經金管會核准正式成立。本基金於民國 110 年 2 月 17 日經金管證投字第 1090379283 號函核准，以本基金為存續基金，景順人民幣新興亞太入息基金為消滅基金辦理合併，並以民國 110 年 4 月 8 日為合併基準日。本基金配合金融監督管理委員會民國 110 年 11 月 4 日金管證投字第 1100364627 號函更改基金名稱，於民國 111 年 3 月 21 日業經金管證投字第 1110333929 號核准基金更名，並於民國 111 年 4 月 29 日正式更名生效。
- (二) 本基金投資於 1. 中華民國境內之政府公債、公司債(含無擔保公司債、次順位公司債、轉換公司債、交換公司債、附認股權公司債、承銷中之公司債)、金融債券(含次順位金融債券)、依金融資產證券化條例公開招募之受益證券或資產基礎證券、依不動產證券化條例募集之不動產資產信託受益證券、經金管會核准於我國境內募集發行之國際金融組織債券、貨幣市場型或債券型(含固定收益型)基金受益憑證(含 ETF(Exchange Traded Fund)、反向型 ETF 及槓桿型 ETF)。2. 本基金投資之國外有價證券包括：由外國國家或機構所保證或發行之債券，含政府公債、公司債(含無擔保公司債、次順位公司債、轉換公司債、交換公司債、附認股權公司債、承銷中之公司債)、金融債券(含次順位金融債券)、金融資產證券化之受益證券或資產基礎證券、不動產資產信託受益證券(REITs)、符合美國 Rule 144A 規定之債券及本國企業赴海外發行之公司債、由金融機構所發行具損失吸收能力之債券(如應急可轉換債券(Contingent Convertible Bond, CoCo Bond)、具總損失吸收能力(Total Loss-Absorbing Capacity, TLAC)之債券及符合自有資金及合格債務最低要求(Minimum Requirement for Own Funds and Eligible Liabilities, MREL)之債券)、於外國證券交易所及其他經金管會核准之外國店頭市場交易之封閉式貨幣市場型、債券型(含固定收益型)基金受益憑證、基金股份、投資單位及追蹤、模擬或複製債券指數表現之 ETF(含反向型 ETF 及槓桿型 ETF)及經金管會核准或申報生效得募集及銷售之外國基金管理機構所發行或經理之固定收益型、貨幣市場型或債券型基金受益憑證、基金股份或投資單位。
- (三) 本基金之經理公司為景順證券投資信託股份有限公司，保管機構為臺灣土地銀行股份有限公司。
- (四) 本基金之存續期間為不定期限；信託契約終止時，本基金存續期間即為屆滿。
- (五) 本基金累積型各計價類別受益權單位之收益全部併入該類型受益權單位之資產，不予分配。

(六) 本基金月配息型各計價類別受益權單位可分配收益來源如下，由經理公司於本基金成立日起屆滿三個月後，決定收益分配之起始日，並自起始日起按月決定分配金額，並於決定分配金額後，於每月結束後之第二十個營業日前(含)分配之。惟當月可分配收益其剩餘未分配部分，可併入次月可分配收益。

- (1) 投資於中華民國及中國大陸以外所得之利息收入及基金受益憑證、基金股份或投資單位之收益分配；
- (2) 投資於中華民國及中國大陸以外之已實現資本利得扣除已實現資本損失之餘額(但不包含第(3)款之損益)如為正數時，亦為各類型受益權單位之可分配收益；
- (3) 於中華民國及中國大陸以外所從事外幣間匯率避險交易所衍生之已實現資本利得扣除資本損失(包括已實現及未實現之資本損失)後之餘額為正數時，亦為各類型受益權單位之可分配收益。

二、通過財務報表之日期及程序

本財務報表於民國 113 年 2 月 5 日經本基金之經理公司總經理簽核發布。

三、重要會計政策之彙總說明

編製本財務報表所採用之主要會計政策說明如下。除另有說明外，此等政策在所有報導期間一致地適用。

(一) 遵循聲明

本財務報表係依據證券投資信託基金之有關法令、商業會計法中與財務報表編製有關之規定、商業會計處理準則與企業會計準則公報及其解釋編製。

(二) 外幣交易事項

本基金以新台幣為記帳單位。國外資產淨值之匯率兌換，以計算日台北時間上午十時前自彭博資訊系統(Bloomberg)所提供之計算日前一營業日各該外幣對美元之匯率計算，再按計算日前一營業日台北外匯經紀股份有限公司所示美元對新台幣的收盤匯率換算為新台幣。如計算日當日無法取得彭博資訊系統所提供之收盤匯率，以其他具國際公信力之資訊機構所提供之全球外匯市場之收盤匯率為準。如計算日無外匯交易市場價格者，以最近之收盤價格代之。但基金保管機構、國外受託保管機構、與其他指定交易銀行間之匯款，其匯率以實際匯款時之匯率為準。

(三) 債券

本基金之債券採交易日會計，國外債券以計算日臺北時間上午十點前依序以彭博資訊系統(Bloomberg)、路孚特(Refinitiv)、交易對手、債券承銷商或其他獨立專業機構所提供並依序可取得之最近收盤價格、成交價格、買價或中價，加計至計算日前一營業日止應收之利息為準；如無法由前開資訊取得時，債券價格則依經理公司隸屬集團之母公司評價委員會依公平評價程序計算之價格為準。持有之債券暫停交易、久無報價與成交資訊或市場價格無法反映公平價格者，依序以經理公司隸屬集團之母公司評價委員會、經理公司洽商其他獨立專業機構提供之公平價格為準。

(四) 遠期外匯合約

遠期外匯合約係以計算日台北時間上午十點前取得外匯市場之結算匯率為準，惟計算日當日外匯市場無相當於合約剩餘期間之遠期匯率時，得以線性差補方式計算之。

四、重大會計判斷、估計及假設不確定性之主要來源

本基金編製本財務報表時，經理公司管理階層會於採用會計政策之過程中作出重大之判斷，及對有關未來事項作出重大之假設及估計。所作之判斷及估計係依歷史經驗及其他因子為基礎持續評估及調整。另，本基金所作之會計估計係依據資產負債表日當時之情況對於未來事件之合理預期，惟實際結果可能與估計存有差異。經評估本基金並無重大之會計估計及假設。

五、關係人交易

本基金民國 112 年及 111 年度關係人交易如下：

(一) 關係人名稱及關係

關 係 人 名 稱	與 本 基 金 之 關 係
景順證券投資信託股份有限公司(景順投信)	本基金之經理公司

(二) 關係人交易

1. 經理費

	112 年度	111 年度
景順投信	\$ 20,380,968	\$ 20,919,939

2. 應付經理費

	112 年 12 月 31 日	111 年 12 月 31 日
景順投信	\$ 1,594,889	\$ 1,677,673

六、銀行存款

幣 別	112 年 12 月 31 日		111 年 12 月 31 日	
	原 幣 金 額	約 當 新 台 幣	原 幣 金 額	約 當 新 台 幣
新 台 幣	-	\$ 5,006,706	-	\$ 1,613,708
美 元	USD 2,062,222.13	63,382,398	USD 619,275.03	19,016,698
人 民 幣	CNY 1,210,915.18	5,226,146	CNY 571,551.60	2,535,936
南 非 幣	ZAR 628,053.28	1,042,696	ZAR 1,462,143.20	2,644,009
歐 元	EUR 437,430.80	14,876,268	EUR 500.85	16,411
		\$ 89,534,214		\$ 25,826,762

七、稅 捐

本基金於中華民國境內所取得之利息收入，依財政部(91)台財稅字第 0910455815 號函規定，信託基金之信託利益，未於各項收入發生年度內分配予受益憑證持有人者，其以信託基金為納稅義務人扣繳之稅額，不得申請退還。其相關利息收入之會計處理採淨額法入帳。另本基金取得中華民國以外所得之利息收入所需負擔之所得稅，均由給付人依所得來源國稅法規定扣繳，亦採淨額法入帳。

八、經理費及保管費

經理費：

經理公司之報酬係按本基金淨資產價值每年 1.70%之比率，自本基金成立日之次日起逐日累計計算，每曆月給付乙次。

保管費：

基金保管機構之報酬係按本基金淨資產價值每年 0.23%之比率，由經理公司自本基金成立日之次日起逐日累計計算，每曆月給付乙次。

九、金融工具資訊之揭露

(一) 本基金於民國 112 年及 111 年 12 月 31 日為規避外幣淨投資匯率風險而從事遠期外匯合約尚未結清明細如下：

	112	年	12	月	31	日
合 約 性 質	未	結	清	金 額	約 定 匯 率	到 期 日
預售歐元	EUR	410,000			1.0785(註 1)	113.02.22
預售美元	USD	800,000			18.9025(註 2)	113.01.24
預售美元	USD	400,000			18.4075(註 2)	113.02.22
預售美元	USD	750,000			19.1800(註 2)	113.03.14

註 1：係歐元與美元之兌換比率

註 2：係美元與南非幣之兌換比率

	111	年	12	月	31	日
合 約 性 質	未	結	清	金 額	約 定 匯 率	到 期 日
預售美元	USD	630,000			17.7610(註)	112.01.12
預售美元	USD	200,000			17.8810(註)	112.02.08
預售美元	USD	850,000			17.5540(註)	112.03.08

註：係美元與南非幣之兌換比率

(二) 財務風險控制

本基金已建立相關風險控管機制，以管理所面臨之風險。本基金所從事之風險控制及避險策略主要係依照信託契約、證券投資信託基金管理辦法及有關法令，決定資產之運用與相關限制。本基金定期由投資部門及基金經理人召開投資策略會議，進行總體經濟環境分析、證券市場現況及未來分析，並依據中長期之投資策略研擬近期之投資方向及基金之資產組合配置，以分散風險、確保基金之安全及追求長期之投資利得及維持收益之安定為目標。

(三) 市場風險

本基金主要持有之金融資產為國外債券，國外債券之市價及匯率變動將使其投資產生價值波動，本基金所持有之部位均透過各項法規及內規等管理機制，控管市場風險。此外，本基金所從事遠期外匯買賣合約係為避險性質，其因匯率變動產生之損益會與被避險項目之損益相抵銷。

(四) 信用風險

金融資產受到交易對方或投資標的發行人未能履行合約之潛在影響，其影響包括基金所從事金融工具之信用風險集中程度、組成要素、合約金額等。本基金之最大信用曝險金額係淨資產價值報告書該項資產之帳面價值。本基金從事衍生工具之交易對手限定為信用良好之往來銀行，預期交易對手不致違約，故發生信用風險之可能性極低。

(五) 流動性風險

本基金為因應投資人贖回可能造成之流動性風險，保留一定比率之銀行存款。另本基金投資於全球各國家或地區，部分國家或地區之債券市場也許不夠活絡，導致債券交易市場流動性不足，當市場行情不佳接手意願不強，可能發生在短期間內無法以合理價格出售基金所持有債券之風險。

(六) 利率變動之現金流量風險及利率變動之公允價值風險

本基金從事固定收益有價證券投資，屬固定利率者，因票面利率已固定，故持有期間無現金流量風險，但有公允價值變動風險，本基金民國 112 年及 111 年 12 月 31 日所投資之固定利率債券分別為\$1,065,898,712 及\$1,144,406,297。屬浮動利率者，其目的以賺取固定利差為主，資本利得為輔，故於利率變動時雖有利息收入上之現金流量變動風險，但正常情況下公允價值變動小，本基金民國 112 年及 111 年度所投資之浮動利率債券分別為\$0 及\$10,275,561。

(七) 衍生工具於財務報表上之表達方法

民國 112 年及 111 年 12 月 31 日未結清之遠期外匯合約重評價資產分別為\$1,146,453 及\$1,904,295、重評價負債分別為\$510,228 及\$0，其所產生之未實現損益，分別列於淨資產價值報告書之「遠期外匯重評價資產(負債)」及淨資產價值變動表之「未實現兌換損益變動」項下；民國 112 年及 111 年度已結清之遠期外匯合約所產生之已實現損失分別為\$2,014,880 及\$1,087,702，列於淨資產價值變動表之「已實現兌換損益」項下。

十、交易成本

本基金於民國 112 年及 111 年度之交易手續費及證券交易稅皆為\$0。

十一、收益分配

依據本基金之信託契約規定，民國 112 年及 111 年度月配息型受益權單位，其每月依據信託契約規定，於民國 112 年及 111 年度間業已發放月收益分配金額分配如下：

民國 112 年度

級別	配息頻率	收益分配除息日	每單位配息金額	配息金額
新台幣	月配息	民國 112 年 1 月 3 日	TWD 0.0350	TWD 96,964.00
新台幣	月配息	民國 112 年 2 月 1 日	TWD 0.0350	TWD 96,226.00
新台幣	月配息	民國 112 年 3 月 1 日	TWD 0.0350	TWD 96,250.00
新台幣	月配息	民國 112 年 4 月 6 日	TWD 0.0350	TWD 95,708.00
新台幣	月配息	民國 112 年 5 月 2 日	TWD 0.0350	TWD 95,732.00
新台幣	月配息	民國 112 年 6 月 1 日	TWD 0.0350	TWD 93,759.00
新台幣	月配息	民國 112 年 7 月 3 日	TWD 0.0350	TWD 92,334.00
新台幣	月配息	民國 112 年 8 月 1 日	TWD 0.0350	TWD 92,367.00
新台幣	月配息	民國 112 年 9 月 1 日	TWD 0.0350	TWD 92,050.00
新台幣	月配息	民國 112 年 10 月 2 日	TWD 0.0350	TWD 90,419.00
新台幣	月配息	民國 112 年 11 月 1 日	TWD 0.0350	TWD 89,907.00
新台幣	月配息	民國 112 年 12 月 1 日	TWD 0.0350	TWD 91,095.00
美元	月配息	民國 112 年 1 月 3 日	USD 0.0350	USD 21,073.95
美元	月配息	民國 112 年 2 月 1 日	USD 0.0350	USD 21,062.60
美元	月配息	民國 112 年 3 月 1 日	USD 0.0350	USD 21,051.51
美元	月配息	民國 112 年 4 月 6 日	USD 0.0350	USD 20,703.49
美元	月配息	民國 112 年 5 月 2 日	USD 0.0390	USD 22,827.44
美元	月配息	民國 112 年 6 月 1 日	USD 0.0390	USD 22,816.04
美元	月配息	民國 112 年 7 月 3 日	USD 0.0390	USD 22,804.52
美元	月配息	民國 112 年 8 月 1 日	USD 0.0390	USD 22,778.35
美元	月配息	民國 112 年 9 月 1 日	USD 0.0390	USD 22,081.48
美元	月配息	民國 112 年 10 月 2 日	USD 0.0390	USD 21,582.67
美元	月配息	民國 112 年 11 月 1 日	USD 0.0390	USD 21,547.31
美元	月配息	民國 112 年 12 月 1 日	USD 0.0390	USD 21,471.62
南非幣	月配息	民國 112 年 1 月 3 日	ZAR 0.0500	ZAR 24,940.47
南非幣	月配息	民國 112 年 2 月 1 日	ZAR 0.0500	ZAR 24,940.47
南非幣	月配息	民國 112 年 3 月 1 日	ZAR 0.0500	ZAR 24,940.47
南非幣	月配息	民國 112 年 4 月 6 日	ZAR 0.0500	ZAR 24,922.85
南非幣	月配息	民國 112 年 5 月 2 日	ZAR 0.0510	ZAR 25,421.31
南非幣	月配息	民國 112 年 6 月 1 日	ZAR 0.0510	ZAR 25,421.31
南非幣	月配息	民國 112 年 7 月 3 日	ZAR 0.0510	ZAR 25,421.31
南非幣	月配息	民國 112 年 8 月 1 日	ZAR 0.0540	ZAR 26,954.26
南非幣	月配息	民國 112 年 9 月 1 日	ZAR 0.0540	ZAR 26,992.04
南非幣	月配息	民國 112 年 10 月 2 日	ZAR 0.0540	ZAR 27,051.31
南非幣	月配息	民國 112 年 11 月 1 日	ZAR 0.0540	ZAR 27,089.43
南非幣	月配息	民國 112 年 12 月 1 日	ZAR 0.0540	ZAR 27,089.43
人民幣	月配息	民國 112 年 1 月 3 日	CNY 0.0350	CNY 67,267.90
人民幣	月配息	民國 112 年 2 月 1 日	CNY 0.0300	CNY 57,668.56

級別	配息頻率	收益分配除息日	每單位配息金額	配息金額
人民幣	月配息	民國 112 年 3 月 1 日	CNY 0.0300	57,678.92
人民幣	月配息	民國 112 年 4 月 6 日	CNY 0.0300	57,533.28
人民幣	月配息	民國 112 年 5 月 2 日	CNY 0.0300	56,424.05
人民幣	月配息	民國 112 年 6 月 1 日	CNY 0.0300	55,878.72
人民幣	月配息	民國 112 年 7 月 3 日	CNY 0.0300	54,167.88
人民幣	月配息	民國 112 年 8 月 1 日	CNY 0.0430	77,061.35
人民幣	月配息	民國 112 年 9 月 1 日	CNY 0.0430	76,542.18
人民幣	月配息	民國 112 年 10 月 2 日	CNY 0.0430	75,559.07
人民幣	月配息	民國 112 年 11 月 1 日	CNY 0.0380	66,879.88
人民幣	月配息	民國 112 年 12 月 1 日	CNY 0.0380	66,442.53

民國 111 年度

級別	配息頻率	收益分配除息日	每單位配息金額	配息金額
新台幣	月配息	民國 111 年 1 月 3 日	TWD 0.0370	116,130.00
新台幣	月配息	民國 111 年 2 月 7 日	TWD 0.0370	114,260.00
新台幣	月配息	民國 111 年 3 月 1 日	TWD 0.0370	114,207.00
新台幣	月配息	民國 111 年 4 月 1 日	TWD 0.0370	108,719.00
新台幣	月配息	民國 111 年 5 月 3 日	TWD 0.0370	107,032.00
新台幣	月配息	民國 111 年 6 月 1 日	TWD 0.0370	106,629.00
新台幣	月配息	民國 111 年 7 月 1 日	TWD 0.0370	106,691.00
新台幣	月配息	民國 111 年 8 月 1 日	TWD 0.0400	115,411.00
新台幣	月配息	民國 111 年 9 月 1 日	TWD 0.0400	115,478.00
新台幣	月配息	民國 111 年 10 月 3 日	TWD 0.0400	115,544.00
新台幣	月配息	民國 111 年 11 月 1 日	TWD 0.0350	100,370.00
新台幣	月配息	民國 111 年 12 月 1 日	TWD 0.0350	100,438.00
美元	月配息	民國 111 年 1 月 3 日	USD 0.0460	28,917.40
美元	月配息	民國 111 年 2 月 7 日	USD 0.0460	28,907.06
美元	月配息	民國 111 年 3 月 1 日	USD 0.0460	28,728.21
美元	月配息	民國 111 年 4 月 1 日	USD 0.0460	28,566.48
美元	月配息	民國 111 年 5 月 3 日	USD 0.0460	28,553.77
美元	月配息	民國 111 年 6 月 1 日	USD 0.0460	28,541.25
美元	月配息	民國 111 年 7 月 1 日	USD 0.0460	28,530.52
美元	月配息	民國 111 年 8 月 1 日	USD 0.0350	21,698.36
美元	月配息	民國 111 年 9 月 1 日	USD 0.0350	21,578.51
美元	月配息	民國 111 年 10 月 3 日	USD 0.0350	21,316.59
美元	月配息	民國 111 年 11 月 1 日	USD 0.0350	21,096.59
美元	月配息	民國 111 年 12 月 1 日	USD 0.0350	21,085.22
南非幣	月配息	民國 111 年 1 月 3 日	ZAR 0.0770	36,710.73
南非幣	月配息	民國 111 年 2 月 7 日	ZAR 0.0770	36,710.73
南非幣	月配息	民國 111 年 3 月 1 日	ZAR 0.0770	36,742.23
南非幣	月配息	民國 111 年 4 月 1 日	ZAR 0.0770	36,742.23
南非幣	月配息	民國 111 年 5 月 3 日	ZAR 0.0770	36,780.14
南非幣	月配息	民國 111 年 6 月 1 日	ZAR 0.0770	36,780.14

級別	配息頻率	收益分配除息日	每單位配息金額	配息金額
南非幣	月配息	民國 111 年 7 月 1 日	ZAR 0.0770	ZAR 37,870.16
南非幣	月配息	民國 111 年 8 月 1 日	ZAR 0.0610	ZAR 30,128.99
南非幣	月配息	民國 111 年 9 月 1 日	ZAR 0.0610	ZAR 30,277.80
南非幣	月配息	民國 111 年 10 月 3 日	ZAR 0.0610	ZAR 30,407.21
南非幣	月配息	民國 111 年 11 月 1 日	ZAR 0.0500	ZAR 24,923.94
南非幣	月配息	民國 111 年 12 月 1 日	ZAR 0.0500	ZAR 24,923.94
人民幣	月配息	民國 111 年 1 月 3 日	CNY 0.0500	CNY 109,082.08
人民幣	月配息	民國 111 年 2 月 7 日	CNY 0.0500	CNY 108,152.14
人民幣	月配息	民國 111 年 3 月 1 日	CNY 0.0500	CNY 107,666.90
人民幣	月配息	民國 111 年 4 月 1 日	CNY 0.0500	CNY 106,402.34
人民幣	月配息	民國 111 年 5 月 3 日	CNY 0.0500	CNY 105,300.24
人民幣	月配息	民國 111 年 6 月 1 日	CNY 0.0500	CNY 104,521.18
人民幣	月配息	民國 111 年 7 月 1 日	CNY 0.0500	CNY 103,339.51
人民幣	月配息	民國 111 年 8 月 1 日	CNY 0.0350	CNY 70,680.45
人民幣	月配息	民國 111 年 9 月 1 日	CNY 0.0350	CNY 69,491.17
人民幣	月配息	民國 111 年 10 月 3 日	CNY 0.0350	CNY 68,554.39
人民幣	月配息	民國 111 年 11 月 1 日	CNY 0.0350	CNY 68,421.00
人民幣	月配息	民國 111 年 12 月 1 日	CNY 0.0350	CNY 67,255.95

民國 112 年及 111 年度累積實際發放收益分配金額分別為\$13,198,155 及 \$15,920,521。

十二、具重大影響之外幣金融資產及負債資訊

本基金具重大影響之外幣金融資產及負債資訊如下：

	112 年 12 月 31 日	111 年 12 月 31 日
外幣匯率新台幣	外幣匯率新台幣	外幣匯率新台幣
金融資產		
債券—按市價計值		
美元	34,680,290.05 30.735 \$ 1,065,898,712	37,601,988.40 30.708 \$ 1,154,681,858
銀行存款		
美元	2,062,222.13 30.735 63,382,398	619,275.03 30.708 19,016,698
應收利息		
美元	563,411.44 30.735 17,316,449	644,781.52 30.708 19,799,952
金融負債		
應付贖回受益憑證款		
美元	6,287.22 30.735 193,238	- 30.708 -

(五) 最近年度及公開說明書刊印日前一季止，基金委託證券商買賣有價證券總金額前五名之證券商名稱、支付該證券商手續費之金額。上開證券商為本基金之受益人者，應一併揭露其持有基金之受益權單位數及比率：

113年3月31日

項目 時間	證券商名稱	受委託買賣證券金額 (新台幣千元)				手續費金額 (新台幣千元)	證券商持有該基金 之受益權	
		股票	債券	其他	合計		單位數 (千個)	比例(%)
112 年度	TRADEWEB DIRECT	0	108,416	0	108,416	0	0	0
	Jane Street Execution Services	0	87,015	0	87,015	0	0	0
	MILLENNIUM	0	61,838	0	61,838	0	0	0
	JEFFERIES US	0	34,115	0	34,115	0	0	0
	Bank of America Securities LLC	0	31,043	0	31,043	0	0	0
113 年度 第一季	BNP Paribas	0	16,418	0	16,418	0	0	0
	TRADEWEB DIRECT	0	12,613	0	12,613	0	0	0
	Morgan Stanley & Co., Inc.	0	12,601	0	12,601	0	0	0
	MILLENNIUM	0	12,407	0	12,407	0	0	0
	Jane Street Execution Services	0	6,396	0	6,396	0	0	0

(六) 基金接受信用評等機構評等者，應揭露信用評等機構對基金之評等報告：無

(七) 其他應揭露事項：無

貳、證券投資信託契約主要內容

一、基金名稱、證券投資信託事業名稱、基金保管機構名稱及基金存續期間

- (一)基金名稱：景順全球優選短期非投資等級債券證券投資信託基金（**基金之配息來源可能為本金**）
- (二)證券投資信託事業名稱：景順證券投資信託股份有限公司。
- (三)基金保管機構名稱：臺灣土地銀行股份有限公司。
- (四)基金存續期間：

本基金之存續期間為不定期限；信託契約終止時，本基金存續期間即為屆滿。

二、基金發行總面額及受益權單位總數

請參閱本公開說明書壹、一、(一)及(二)之說明。

三、受益憑證之發行及簽證

(一)受益憑證之發行

1. 本基金受益憑證分下列各類型發行，即累積型新臺幣計價受益憑證、配息型新臺幣計價受益憑證、累積型美元計價受益憑證、配息型美元計價受益憑證、累積型南非幣計價受益憑證、配息型南非幣計價受益憑證、累積型人民幣計價受益憑證及配息型人民幣計價受益憑證。
2. 經理公司發行受益憑證，應經向金管會申報生效後，於開始募集前於日報或依金管會所指定之方式辦理公告。本基金成立前，不得發行受益憑證，本基金受益憑證發行日至遲不得超過自本基金成立日起算三十日。
3. 本基金各類型受益憑證分別表彰各類型受益權，各類型受益憑證所表彰之受益權單位數，以四捨五入之方式計算至小數點以下第二位。
4. 本基金受益憑證均為記名式，採無實體發行，不印製實體受益憑證。
5. 除因繼承而為共有外，每一受益憑證之受益人以一人為限。
6. 因繼承而共有受益權時，應推派一人代表行使受益權。
7. 政府或法人為受益人時，應指定自然人一人代表行使受益權。
8. 本基金受益憑證發行日後，經理公司應於基金保管機構收足申購價金之日起，於七個營業日內以帳簿劃撥方式交付受益憑證予申購人。
9. 本基金受益憑證以無實體發行，應依下列規定辦理：
 - (1) 經理公司發行受益憑證不印製實體證券，而以帳簿劃撥方式交付時，應依有價證券集中保管帳簿劃撥作業辦法及證券集中保管事業之相關規定辦理。
 - (2) 本基金不印製表彰受益權之實體證券，免辦理簽證。
 - (3) 本基金受益憑證全數以無實體發行，受益人不得申請領回實體受益憑證。
 - (4) 經理公司與證券集中保管事業間之權利義務關係，依雙方簽訂之開戶契約書及開放式受益憑證款項收付契約書之規定。

(5) 經理公司應將受益人資料送交證券集中保管事業登錄。

(6) 受益人向經理公司或基金銷售機構所為之申購，其受益憑證係登載於經理公司開設於證券集中保管事業之保管劃撥帳戶下之登錄專戶，或得指定其本人開設於經理公司或證券商之保管劃撥帳戶。登載於登錄專戶下者，其後請求買回，僅得向經理公司或其委任之基金銷售機構為之。

(7) 受益人向往來證券商所為之申購或買回，悉依證券集中保管事業所訂相關辦法之規定辦理。

10. 其他受益憑證事務之處理，依「受益憑證事務處理規則」規定辦理。

(二) 受益憑證之簽證

本基金不印製表彰受益權之實體受益憑證，免辦理簽證。

四、受益憑證之申購

請參閱本公開說明書壹、七、申購受益憑證。

五、基金之成立與不成立

(一) 本基金之成立條件，為依信託契約第三條第四項之規定，於開始募集日起三十天內各類型受益權單位合計募足最低淨發行總面額等值新臺幣壹拾億元整。

(二) 本基金符合成立條件時，經理公司應即向金管會報備，經金管會核備後始得成立。

(三) 本基金不成立時，經理公司應立即指示基金保管機構，於自本基金不成立日起十個營業日內，以申購人為受款人之記名劃線禁止背書轉讓票據或匯款方式，退還申購價金及加計自基金保管機構收受申購價金之日起至基金保管機構發還申購價金之前一日止，按基金保管機構活期存款利率計算之利息。新臺幣計價受益權單位，利息計至新臺幣「元」，不滿壹元者，四捨五入。外幣計價受益權單位，利息以四捨五入方式計算至該計價幣別「元」以下小數第二位。

(四) 本基金不成立時，經理公司及基金保管機構除不得請求報酬外，為本基金支付之一切費用應由經理公司及基金保管機構各自負擔，但退還申購價金及其利息之掛號郵費或匯費由經理公司負擔。

六、受益憑證之上市及終止上市

無。

七、基金之資產

(一) 本基金全部資產應獨立於經理公司及基金保管機構自有資產之外，並由基金保管機構本於信託關係，依經理公司之運用指示從事保管、處分、收付本基金之資產。本基金資產應以「臺灣土地銀行受託保管景順全球優選短期非投資等級債券證券投資信託基金專戶」名義，經向金管會申報生效後登記之，並得簡稱為「景順全球優選短期非投資等級債券基金專戶」。經理公司及基金保管機構應於外匯指定銀行依本基金計價幣別分別開立上述專戶。但本基金於中華民國境外之資產，得依資產所在國或地區法令或基金保管機構與國外受託保管機構間契約之約定辦理。

(二) 經理公司及基金保管機構就其自有財產所負債務，依證券投資信託及顧問法第二

十一條規定，其債權人不得對於本基金資產為任何請求或行使其他權利。

(三) 經理公司及基金保管機構應為本基金製作獨立之簿冊文件，以與經理公司及基金保管機構之自有財產互相獨立。

(四) 下列財產為本基金資產：

1. 申購受益權單位之發行價額。
2. 發行價額所生之孳息。
3. 以本基金購入之各項資產。
4. 每次收益分配總金額獨立列帳後給付前所生之利息。(僅配息型各計價類別受益權單位之受益人可享有之收益分配)。
5. 以本基金購入之資產之孳息及資本利得。
6. 因受益人或其他第三人對本基金請求權罹於消滅時效，本基金所得之利益。
7. 買回費用（不含委任銷售機構收取之買回收件手續費）。
8. 其他依法令或信託契約規定之本基金資產。

(五) 因運用本基金所生之外匯兌換損益，由本基金承擔或享有。

(六) 本基金資產非依信託契約規定或其他中華民國法令規定，不得處分。

八、基金應負擔之費用

(一) 下列支出及費用由本基金負擔，並由經理公司指示基金保管機構支付之：

1. 依信託契約規定運用本基金所生之經紀商佣金、交易手續費等直接成本及必要費用；包括但不限於為完成基金投資標的之交易或交割費用、由股務代理機構、證券交易所或政府等其他機構或第三人所收取之費用，及基金保管機構得為履行信託契約之義務，透過票券集中保管事業、中央登錄公債、投資所在國或地區相關證券交易所、結算機構、銀行間匯款及結算系統、一般通訊系統等機構或系統處理或保管基金相關事務所生之費用；
2. 本基金應支付之一切稅捐、基金財務報告簽證及核閱費用；
3. 依信託契約第十六條規定應給付經理公司與基金保管機構之報酬；
4. 除經理公司或基金保管機構有故意或未盡善良管理人之注意義務外，任何就本基金或信託契約對經理公司或基金保管機構所為訴訟上或非訴訟上之請求及經理公司或基金保管機構因此所發生之費用(包括但不限於律師費)，未由第三人負擔者；
5. 除經理公司或基金保管機構有故意或未盡善良管理人之注意義務外，經理公司為經理本基金或基金保管機構為保管、處分及收付本基金資產，對任何人為訴訟上或非訴訟上之請求所發生之一切費用(包括但不限於律師費)，未由第三人負擔者，或經理公司依本契約第十二條第十二項規定，或基金保管機構依本契約第十三條第六項、第十二項及第十三項規定代為追償之費用(包括但不限於律師費)，未由被追償人負擔者；
6. 召開受益人會議所生之費用，但依法令或金管會指示經理公司負擔者，不在此

限；

7. 本基金清算時所生之一切費用；但因信託契約第二十四條第一項第（五）款之事由終止契約時之清算費用，由經理公司負擔。

(二) 本基金各類型受益權單位任一曆日淨資產價值合計低於等值新臺幣捌億元時，除前項第 1.款至第 3.款所列支出及費用仍由本基金負擔外，其他支出及費用均由經理公司負擔。於計算前述各類型受益權單位淨資產價值合計金額時，外幣計價受益權單位部分，應依信託契約第二十條第四項規定換算為新臺幣後，與新臺幣計價受益權單位之淨資產價值合併計算。

(三) 除本條第(一)、(二)項所列支出及費用應由本基金負擔外，經理公司或基金保管機構就本基金事項所發生之其他一切支出及費用，均由經理公司或基金保管機構自行負擔。

(四) 本基金應負擔之費用，於計算各類型受益權單位淨資產價值、收益分配(僅配息型各計價類別受益權單位之受益人可享有之收益分配)或其他必要情形時，應分別計算各類型受益權單位應負擔之支出及費用。各類型受益權單位應負擔之支出及費用，依最新公開說明書之規定辦理。可歸屬於各類型受益權單位所產生之費用及損益，由各類型受益權單位投資人承擔。

九、受益人之權利、義務與責任

請參閱本公開說明書壹、九、受益人之權利及費用負擔。

十、證券投資信託事業之權利、義務與責任

請參閱本公開說明書壹、三、(一) 證券投資信託事業之職責。

十一、基金保管機構之權利、義務與責任

請參閱本公開說明書壹、三、(二) 基金保管機構之職責。

十二、運用基金投資證券之基本方針及範圍簡述

請參閱本公開說明書壹、一、(九) 基本投資方針及範圍簡述。

十三、收益分配

請參閱本公開說明書壹、六、收益分配。

十四、受益憑證之買回

請參閱本公開說明書壹、八、買回受益憑證。

十五、基金淨資產價值及受益權單位淨資產價值之計算

(一) 經理公司應每營業日以基準貨幣依下列方式計算本基金之淨資產價值。因時差問題，故每營業日之基金淨資產價值計算，於次一營業日(計算日)完成。

1. 以基準貨幣計算基金資產總額，減除適用所有類型並且費率相同之相關費用後，得出以基準貨幣呈現之初步資產價值。
2. 依各類別受益權單位按前一營業日淨資產加計淨申贖金額計算之比例，計算各類別以基準貨幣呈現之初步資產價值。
3. 加減專屬各類別之損益後，得出各類別以基準貨幣呈現之資產淨值。

4. 前款各類別資產淨值加總即為本基金以基準貨幣呈現之淨資產價值。

5. 第3.款各類別資產淨值按信託契約第二十條第四項之匯率換算即得出以報價幣別呈現之各類別淨資產價值。

(二) 本基金之淨資產價值，應依有關法令及一般公認會計原則計算之。

(三) 本基金淨資產價值之計算，依下列規定計算之：

1. 投資於中華民國境內之資產：應依同業公會所擬定，金管會核定之「證券投資信託基金資產價值之計算標準」辦理之，但本基金持有問題公司債時，關於問題公司債之資產計算，依「問題公司債處理規則」辦理之。該計算標準並應於公開說明書揭露。

2. 本基金投資於中華民國境外之資產，其淨資產價值之計算，應遵守下列規定：

(1) 債券：以計算日臺北時間上午十點前依序以彭博資訊系統(Bloomberg)、路孚特(Refinitiv)、交易對手、債券承銷商或其他獨立專業機構所提供並依序可取得之最近收盤價格、成交價格、買價或中價，加計至計算日前一營業日止應收之利息為準；如無法由前開資訊取得時，債券價格則依經理公司隸屬集團之母公司評價委員會依公平評價程序計算之價格為準。持有之債券暫停交易、久無報價與成交資訊或市場價格無法反映公平價格者，依序以經理公司隸屬集團之母公司評價委員會、經理公司洽商其他獨立專業機構提供之公平價格為準。

(2) 證券相關商品：證券集中交易市場交易者，以計算日臺北時間上午十點前取得集中交易市場之收盤價格為準；非集中交易市場交易者，以計算日臺北時間上午十點前依序自彭博資訊系統(Bloomberg)、路孚特(Refinitiv)、交易對手、其他獨立專業機構或經理公司隸屬集團之母公司評價委員會提供之價格為準；期貨：依期貨契約所定之標的種類所屬之期貨交易市場於計算日臺北時間上午十點前依序自彭博資訊系統(Bloomberg)、路孚特(Refinitiv)所取得之結算價格為準，以計算契約利得或損失；遠期外匯合約：以計算日臺北時間上午十點前取得外匯市場之結算匯率為準，惟計算日當日外匯市場無相當於合約剩餘期間之遠期匯率時，得以線性差補方式計算之。

(3) 受益憑證、基金股份、投資單位：上市上櫃者，以計算日臺北時間上午十點前依序自彭博資訊系統(Bloomberg)、路孚特(Refinitiv)所取得之集中交易市場或店頭市場之收盤價格為準；持有暫停交易者，依序以經理公司隸屬集團之母公司評價委員會、經理公司洽商其他獨立專業機構提供之公平價格為準。未上市上櫃者，依各基金管理機構對外公告之前一營業日基金單位淨值為準；持有暫停交易者，如暫停期間仍能取得通知或公告淨值，以通知或公告之淨值計算；如暫停期間無通知或公告淨值者，則以暫停交易前一營業日淨值計算。

3. 本基金淨資產價值計算錯誤之處理方式，依「證券投資信託基金淨資產價值計算之可容忍偏差率標準及處理作業辦法」辦理之，該作業辦法並應於公開說明書揭露。

(四) 本基金國外資產淨值之匯率兌換，以計算日臺北時間上午十時前自彭博資訊系統(Bloomberg)所提供之計算日前一營業日各該外幣對美元之匯率計算，再按計算日

前一營業日台北外匯經紀股份有限公司所示美元對新臺幣的收盤匯率換算為新臺幣。如計算日當日無法取得彭博資訊系統所提供之收盤匯率，以其他具國際公信力之資訊機構所提供之全球外匯市場之收盤匯率為準。如計算日無外匯交易市場價格者，以最近之收盤價格代之。但基金保管機構、國外受託保管機構、與其他指定交易銀行間之匯款，其匯率以實際匯款時之匯率為準。

(五)每受益權單位淨資產價值之計算及公告

1. 各類型受益權單位每受益權單位之淨資產價值，以計算日各類型受益權單位之淨資產價值，除以該類型已發行在外受益權單位總數計算，以四捨五入方式計算至各該計價幣別「元」以下小數第四位。
2. 經理公司應於每營業日公告前一營業日各類型每受益權單位之淨資產價值。

十六、證券投資信託事業之更換

(一)有下列情事之一者，經金管會核准後，更換經理公司：

1. 受益人會議決議更換經理公司者；
2. 金管會基於公益或受益人之權益，以命令更換者；
3. 經理公司經理本基金顯然不善，經金管會命令其將本基金移轉於經金管會指定之其他證券投資信託事業經理者；
4. 經理公司有解散、停業、歇業、撤銷或廢止許可等事由，不能繼續擔任本基金經理公司之職務者。

(二)經理公司之職務應自交接完成日起，由金管會核准承受之其他證券投資信託事業或由金管會命令移轉之其他證券投資信託事業承受之，經理公司之職務自交接完成日起解除，經理公司依信託契約所負之責任自交接完成日起屆滿兩年之日自動解除，但應由經理公司負責之事由在上述兩年期限內已發現並通知經理公司或已請求或已起訴者，不在此限。

(三)更換後之新經理公司，即為信託契約當事人，信託契約契約經理公司之權利及義務由新經理公司概括承受及負擔。

(四)經理公司之更換，應由承受之經理公司公告之。

十七、基金保管機構之更換

(一)有下列情事之一者，經金管會核准後，更換基金保管機構：

1. 受益人會議決議更換基金保管機構；
2. 基金保管機構辭卸保管職務經經理公司同意者；
3. 基金保管機構辭卸保管職務，經與經理公司協議逾六十日仍不成立者，基金保管機構得專案報請金管會核准；
4. 基金保管機構保管本基金顯然不善，經金管會命令其將本基金移轉於經金管會指定之其他基金保管機構保管者；
5. 基金保管機構有解散、停業、歇業、撤銷或廢止許可等事由，不能繼續擔任本基金基金保管機構職務者；

6. 基金保管機構被調降信用評等等級至不符合金管會規定等級之情事者。

(二) 基金保管機構之職務自交接完成日起，由金管會核准承受之其他基金保管機構或由金管會命令移轉之其他基金保管機構承受之，基金保管機構之職務自交接完成日起解除。基金保管機構依信託契約所負之責任自交接完成日起屆滿兩年之日自動解除，但應由基金保管機構負責之事由在上述兩年期限內已發現並通知基金保管機構或已請求或已起訴者，不在此限。

(三) 更換後之新基金保管機構，即為信託契約當事人，信託契約基金保管機構之權利及義務由新基金保管機構概括承受及負擔。

(四) 基金保管機構之更換，應由經理公司公告之。

十八、證券投資信託契約之終止

(一) 有下列情事之一者，經金管會核准後，信託契約終止：

1. 金管會基於保護公益或受益人權益，認以終止信託契約為宜，以命令終止信託契約者；
2. 經理公司因解散、停業、歇業、撤銷或廢止許可等事由，或因經理本基金顯然不善，依金管會之命令更換，不能繼續擔任本基金經理公司職務，而無其他適當之經理公司承受其原有權利及義務者；
3. 基金保管機構因解散、停業、歇業、撤銷或廢止許可等事由，或因保管本基金顯然不善，依金管會之命令更換，不能繼續擔任本基金基金保管機構職務，而無其他適當之基金保管機構承受其原有權利及義務者；
4. 受益人會議決議更換經理公司或基金保管機構，而無其他適當之經理公司或基金保管機構承受原經理公司或基金保管機構之權利及義務者；
5. 本基金各類型受益權單位合計淨資產價值最近三十個營業日平均值低於等值新臺幣柒億元時，經理公司應即通知全體受益人、基金保管機構及金管會終止信託契約者；於計算前述各類型受益權單位合計金額時，外幣計價受益權單位部分，應依信託契約第二十條第四項規定換算為新臺幣後，與新臺幣計價受益權單位合併計算。
6. 經理公司認為因市場狀況、本基金特性、規模或其他法律上或事實上原因致本基金無法繼續經營，以終止信託契約為宜，而通知全體受益人、基金保管機構及金管會終止信託契約者；
7. 受益人會議決議終止信託契約者；
8. 受益人會議之決議，經理公司或基金保管機構無法接受，且無其他適當之經理公司或基金保管機構承受其原有權利及義務者。

(二) 信託契約之終止，經理公司應於核准之日起二日內公告之。

(三) 信託契約終止時，除在清算必要範圍內，信託契約繼續有效外，信託契約自終止之日起失效。

(四) 本基金清算完畢後不再存續。

十九、基金之清算

- (一)信託契約終止後，清算人應向金管會申請清算。在清算本基金之必要範圍內，信託契約於終止後視為有效。
- (二)本基金之清算人由經理公司擔任之，經理公司有信託契約第二十四條第一項第(二)款或第(四)款之情事時，應由基金保管機構擔任。基金保管機構亦有信託契約第二十四條第一項第(三)款或第(四)款之情事時，由受益人會議決議另行選任符合金管會規定之其他證券投資信託事業或基金保管機構為清算人。
- (三)基金保管機構因信託契約第二十四條第一項第(三)款或第(四)款之事由終止信託契約者，得由清算人選任其他適當之基金保管機構報經金管會核准後，擔任清算時期原基金保管機構之職務。
- (四)除法律或信託契約另有規定外，清算人及基金保管機構之權利義務在信託契約存續範圍內與原經理公司、基金保管機構同。
- (五)清算人之職務如下：
 1. 了結現務。
 2. 處分資產。
 3. 收取債權、清償債務。
 4. 分派剩餘財產。
 5. 其他清算事項。
- (六)清算人應於金管會核准清算後，三個月內完成本基金之清算。但有正當理由無法於三個月內完成清算者，於期限屆滿前，得向金管會申請展延一次，並以三個月為限。
- (七)清算人應儘速以適當價格處分本基金資產，清償本基金之債務，並將清算後之餘額，指示基金保管機構依各類型受益權單位數之比例分派予各受益人。清算餘額分配前，清算人應將前項清算及分配之方式向金管會申報及公告，並通知受益人，其內容包括清算餘額總金額、本基金各類型受益權單位總數、各類型受益權單位可受分配之比例、清算餘額之給付方式及預定分配日期。清算程序終結後二個月內，清算人應將處理結果向金管會報備並通知受益人。
- (八)本基金清算及分派剩餘財產之通知，應依信託契約第三十一條規定，分別通知受益人。
- (九)前項之通知，應送達至受益人名簿所載之地址。
- (十)清算人應自清算終結申報金管會之日起，將各項簿冊及文件保存至少十年。

二十、受益人名簿

- (一)經理公司及經理公司指定之事務代理機構應依「受益憑證事務處理規則」，備置最新受益人名簿壹份。
- (二)前項受益人名簿，受益人得檢具利害關係證明文件指定範圍，隨時請求查閱或抄錄。

廿一、受益人會議

- (一)依法律、命令或信託契約規定，應由受益人會議決議之事項發生時，由經理公司召

開受益人會議。經理公司不能或不為召開時，由基金保管機構召開之。基金保管機構不能或不為召開時，依信託契約之規定或由受益人自行召開；均不能或不為召開時，由金管會指定之人召開之。受益人亦得以書面敘明提議事項及理由，逕向金管會申請核准後，自行召開受益人會議。

(二)受益人自行召開受益人會議，係指繼續持有受益憑證一年以上，且其所表彰受益權單位數占提出當時本基金已發行在外受益權單位總數百分之三以上之受益人。如決議事項係專屬於特定類型受益權單位之事項者，前述之受益人，係指繼續持有該類型受益憑證一年以上，且其所表彰該類型受益權單位數占提出當時本基金已發行在外之該類型受益權單位總數百分之三以上之受益人。

(三)有下列情事之一者，經理公司或基金保管機構應召開本基金受益人會議，但信託契約另有訂定並經金管會核准者，不在此限：

1. 修正信託契約者，但信託契約另有訂定或經理公司認為修正事項對受益人之權益無重大影響，並經金管會核准者，不在此限。
2. 更換經理公司者。
3. 更換基金保管機構者。
4. 終止信託契約者。
5. 經理公司或基金保管機構報酬之調增。
6. 重大變更本基金投資有價證券或從事證券相關商品交易之基本方針及範圍。
7. 其他法令、信託契約規定或經金管會指示事項者。

(四)受益人會議得以書面或親自出席方式召開。受益人會議以書面方式召開者，受益人之出席及決議，應由受益人於受益人會議召開者印發之書面文件（含表決票）為表示，並依原留存簽名式或印鑑，簽名或蓋章後，以郵寄或親自送達方式送至指定處所。

(五)受益人會議之決議，應經持有受益權單位總數二分之一以上受益人出席，並經出席受益人之表決權總數二分之一以上同意行之。但如決議事項係專屬於特定類型受益權單位者，則受益人會議應僅該類型受益權單位之受益人有權出席並行使表決權，且受益人會議之決議，應經持有代表已發行該類型受益憑證受益權單位總數二分之一以上之受益人出席，並經出席受益人之表決權總數二分之一以上同意行之。下列事項不得於受益人會議以臨時動議方式提出：

1. 更換經理公司或基金保管機構；
2. 終止信託契約。
3. 變更本基金種類。

(六)受益人會議應依「證券投資信託基金受益人會議準則」之規定辦理。

廿二、通知及公告

參閱本公開說明書壹、十、基金之資訊揭露。

廿三、證券投資信託契約之修訂

信託契約之修正應經經理公司及基金保管機構之同意，受益人會議為同意之決議，

並經金管會之核准。但修正事項對受益人之權益無重大影響者，得不經受益人會議決議，但仍應經經理公司、基金保管機構同意，並經金管會之核准。

注意事項：

依據證券投資信託及顧問法第二十條及證券投資信託事業管理規則第二十一條第一項規定，證券投資信託事業應於其營業處所及其基金銷售機構營業處所，或以其他經主管機關指定之其它方式備置證券投資信託契約，以供投資人查閱；證券投資信託事業應依投資人之請求，提供證券投資信託契約副本，並得收取工本費新臺幣壹佰元。

參、證券投資信託事業概況

一、事業簡介

(一)設立日期：中華民國八十一年九月十八日

(二)最近三年股本形成經過：無

(三)營業項目：

- 1.證券投資信託業務。
- 2.全權委託投資業務。
- 3.證券投資顧問業務。
- 4.其他經主管機關核准業務。

(四)沿革：

- 1.最近五年度募集之基金：

基金名稱	正式成立日期
景順全天候智慧組合證券投資信託基金 (本基金之配息來源可能為本金)	105/05/05
景順 2023 目標到期新興主權債券證券投資信託基金 (本基金有相當比重投資於非投資等級之高風險債券，且基金之配息來源可能為本金)	106/07/18
景順 2024 到期債券傘型證券投資信託基金之景順 2024 到期新興市場債券證券投資信託基金(本基金有 相當比重投資於非投資等級之高風險債券，且基金之 配息來源可能為本金)	107/03/09
景順 2024 到期債券傘型證券投資信託基金之景順 2024 到期新興市場主權債券證券投資信託基金(本基 金有相當比重投資於非投資等級之高風險債券)	107/03/09
景順 2024 到期優選新興債券證券投資信託基金(本基 金有相當比重投資於非投資等級之高風險債券，且基 金之配息來源可能為本金)	107/08/03
景順 2024 到期精選新興債券證券投資信託基金(本基 金有相當比重投資於非投資等級之高風險債券)	107/09/17
景順 2028 到期精選新興債券證券投資信託基金(本基 金有相當比重投資於非投資等級之高風險債券，且基 金之配息來源可能為本金)	107/12/07
景順 2025 到期優選新興債券證券投資信託基金(本基 金有相當比重投資於非投資等級之高風險債券，且基 金之配息來源可能為本金)	108/01/25

景順 2025 階梯到期優選新興債券證券投資信託基金 (本基金有相當比重投資於非投資等級之高風險債券，且基金之配息來源可能為本金)	108/02/27
景順到期債券傘型證券投資信託基金之景順 2029 到期精選新興債券證券投資信託基金(本基金有相當比重投資於非投資等級之高風險債券，且基金之配息來源可能為本金)	108/05/20
景順到期債券傘型證券投資信託基金之景順 2025 到期精選新興債券證券投資信託基金(本基金有相當比重投資於非投資等級之高風險債券)	108/05/20
景順 2023 到期優質新興債券證券投資信託基金(本基金有相當比重投資於非投資等級之高風險債券)	108/06/21
景順特選到期債券傘型證券投資信託基金之景順六年到期特選全球債券證券投資信託基金(本基金有一定比重投資於非投資等級之高風險債券，且基金之配息來源可能為本金)	108/09/20
景順特選到期債券傘型證券投資信託基金之景順十年到期特選新興債券證券投資信託基金(本基金有相當比重投資於非投資等級之高風險債券，且基金之配息來源可能為本金)	108/09/20
景順特選到期債券傘型證券投資信託基金之景順六年到期特選新興債券證券投資信託基金(本基金有相當比重投資於非投資等級之高風險債券)	108/09/20
景順 2026 到期全球新興債券證券投資信託基金(本基金有相當比重投資於非投資等級之高風險債券且基金之配息來源可能為本金)	109/01/13
景順六年階梯到期精選新興債券證券投資信託基金 (本基金有相當比重投資於非投資等級之高風險債券)	109/01/14
景順全球優選短期非投資等級債券證券投資信託基金 (原名稱：景順全球優選短期高收益債券證券投資信託基金)(本基金有相當比重投資於非投資等級之高風險債券且基金之配息來源可能為本金)	109/08/28
景順 2030 優享樂活退休組合證券投資信託基金(本基金有相當比重投資於非投資等級之高風險債券且基金之配息來源可能為本金)	109/10/23
景順三至六年機動到期優選新興債券證券投資信託基金(本基金有相當比重投資於非投資等級之高風險債券且配息來源可能為本金)	110/10/12

景順 2031 年樂活資產豐益組合證券投資信託基金(本基金有一定比重得投資於非投資等級之高風險債券基金且基金之配息來源可能為本金)	110/12/23
---	-----------

2. 子公司之設立：

本公司於八十四年十一月廿一日經金管會(原財政部證期會)核准於新加坡設立子公司，以便擴展國外之業務，但因與景順集團另一新加坡子公司業務重疊，故撤銷對該公司投資，共計收回股款新加坡幣 1,401,932.44 元(美金 835,383.74 元)，該公司並於九十四年十月十一日完成清算程序。該項撤銷投資案業已向金管會申報並經核准備查。

3. 董事、監察人或主要股東於最近五年度之股權移轉或更換情形：

101.03.15 法人股東英商景順投資管理股份有限公司改派石正同先生為法人股東代表擔任第七屆董事，原董事唐倩明卸任。

101.05.31 法人股東英商景順投資管理股份有限公司將本公司全數股份轉讓予香港商景順投資管理有限公司。法人股東香港商景順投資管理有限公司指派羅德城先生、張人丰女士、吳家耀先生及石正同先生四位為法人股東代表擔任第八屆董事；並指派曲盛定為法人股東代表擔任第八屆監事。董事會並選任羅德城先生擔任第八屆董事會董事長。

102.12.05 董事石正同先生因法人股東香港商景順投資管理有限公司終止指派而解任。

103.09.10 法人股東香港商景順投資管理有限公司改派陳栢鉅及曾承宗先生擔任董事，原董事吳家耀先生卸任。

104.03.12 董事曾承宗先生因法人股東香港商景順投資管理有限公司終止指派而解任。

104.05.31 法人股東香港商景順投資管理有限公司指派羅德城先生、張人丰女士及陳栢鉅先生三位為法人股東代表擔任董事；並指派曲盛定為法人股東代表擔任監察人。董事會並選任羅德城先生擔任董事會董事長。

104.08.25 法人股東香港商景順投資管理有限公司終止指派原董事羅德城先生，並新增指派潘新江、蕭穎雋及汪恒輝先生擔任董事。董事會並選任潘新江先生擔任董事會董事長。

106.06.01 董事張人丰女士因法人股東香港商景順投資管理有限公司終止指派而解任。

107.05.31 法人股東香港商景順投資管理有限公司指派潘新江、蕭穎雋、汪恒輝先生及馬澤亞女士四位為法人股東代表擔任董事；並指派梁珮珊女士為法人股東代表擔任監察人。董事

會並選任潘新江先生擔任董事會董事長。

- 110.01.01 法人股東香港商景順投資管理有限公司新增指派吳偉宜女士為法人股東代表擔任董事。
- 110.05.31 法人股東香港商景順投資管理有限公司指派潘新江、蕭穎雋、汪恒輝先生、吳偉宜女士及馬澤亞女士五位為法人股東代表擔任董事；並指派梁珮珊女士為法人股東代表擔任監察人。董事會並選任潘新江先生擔任董事會董事長。
- 112.12.05 董事會改選蕭穎雋先生擔任董事會董事長，並於113年2月21日就任。

4.經營權之改變及其他重要紀事：

最近五年，無經營權之改變及其他重要紀事。

二、事業組織：列示公開說明書刊印日前一個月月底證券投資信託事業下列資料：

(一)股權分散情形：

1.股東結構：各類股東之組合比例：

景順證券投資信託股份有限公司股東結構

113年3月31日

股東結構 數 量	本國法人		本國 自然人	外國 機構	外國 個人	合計
	上市公司	其他法人				
人 數	0	0	0	1	0	1
持有股數	0	0	0	59,518,229	0	59,518,229
持股比例	0	0	0	100%	0	100%

2.主要股東名單：股權比例百分之五以上股東之名稱、持股數額及比例：

景順證券投資信託股份有限公司主要股東名稱

113年3月31日

主要股東名稱	股 份	持有股數	持股比例
香港商景順投資管理有限公司 Invesco Hong Kong Limited		59,518,229	100%

(二) 組織系統：證券投資信託事業之組織結構、各主要部門所營業務及員工人數：

113年3月31日員工人數：81人

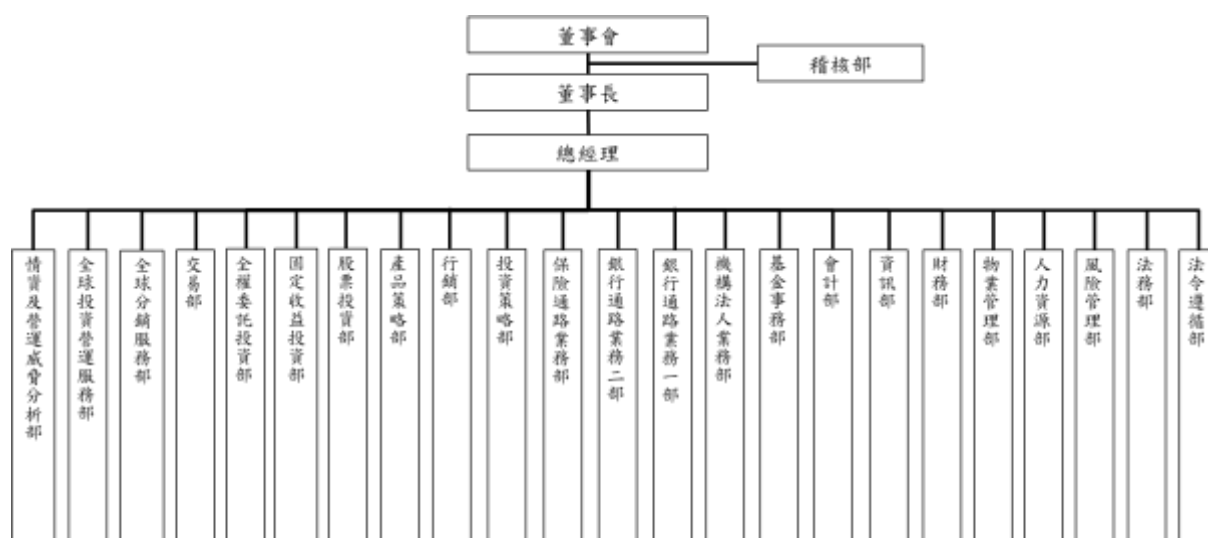

各主要部門所營業務及員工人數：

部 門	業 務	人 數
人 力 資 源 部	<ul style="list-style-type: none"> ◆ 公司組織與制度修訂整合 ◆ 人力資源管理與執行 	2
稽 核 部	<ul style="list-style-type: none"> ◆ 定期稽核報告 ◆ 擬定及調整公司內部控制制度並監督該制度之執行 	1
法 令 遵 循 部	<ul style="list-style-type: none"> ◆ 建立清楚適當之法令傳達、諮詢、協調與溝通系統。 ◆ 確認各項作業及管理規章均配合相關法規適時更新，使各項營運活動符合法令規定。 ◆ 訂定法令遵循之評估內容與程序，並督導各單位定期自行評估執行情形。 	5
法 務 部	<ul style="list-style-type: none"> ◆ 法律事務之諮詢與處理 	1
財 務 部	<ul style="list-style-type: none"> ◆ 公司會計業務 ◆ 公司稅務業務 ◆ 公司計劃之財務規劃事宜 	4
物 業 管 理 部	<ul style="list-style-type: none"> ◆ 支援業務行政總務事宜 	1
基 金 事 務 部	<ul style="list-style-type: none"> ◆ 客戶服務與支援 ◆ 基金申購及買回事務處理 ◆ 受益憑證事務處理作業 ◆ 連繫境外基金機構辦理境外基金股務作業及協調相關事務 ◆ 與銷售機構連繫辦理境外基金股務作業及協調相關事務 ◆ 辦理境外基金資訊申報、公告 ◆ 提供景順集團境外基金業務協助 	8
會 計 部	<ul style="list-style-type: none"> ◆ 基金會計作業 ◆ 全權委託之帳戶會計作業 ◆ 對帳、交割與帳務處理 	4
全 球 分 銷 服 務 部	<ul style="list-style-type: none"> ◆ 製作境內及境外基金中文月報及其他客戶所需報告 ◆ 製作台灣法人客戶雙語月報及其他客戶所需報告 	4
全 球 投 資 營 運 服 務 部	<ul style="list-style-type: none"> ◆ 提供景順集團於亞太區投資市場交易後及結算後與證券資料管理維護之中後台營運的相關服務 	7
資 訊 部	<ul style="list-style-type: none"> ◆ 投資、產品與業務系統之開發及維護 ◆ 客戶服務系統之開發及維護 ◆ 電腦軟體、硬體之規劃、採購及維護 ◆ 網際網路系統之規劃、設置及維護 	8
銀 行 通 路 業 務 一 部 / 二 部 暨 保 險 通 路 業 務 部	<ul style="list-style-type: none"> ◆ 基金銷售網路之建立 ◆ 建立策略性代銷機構關係 	13
投 資 策 略 部	<ul style="list-style-type: none"> ◆ 提供客戶景順投資策略方案等專業服務 	1

部 門	業 務	人 數
機構法人業務部	◆ 機構法人業務之推廣	2
產 品 策 略 部	◆ 產品線管理與發展 ◆ 整合集團資源，提供產品策略	2
行 銷 部	◆ 負責基金募集規劃 ◆ 公司形象建立及公共關係維護 ◆ 產品包裝與文宣製作及行銷活動規劃	4
交 易 部	◆ 執行所有國內外股票、外匯、貨幣市場、債券、證券相關商品交易。	2
全權委託投資部	◆ 全權委託投資決策分析、決定及檢討	3
固定收益投資部	◆ 研究兩岸三地總體經濟、金融之互動與發展，並據以擬定固定收益證券之投資策略。	2
股 票 投 資 部	◆ 研究兩岸三地總體經濟、金融及產業之互動與發展，分析中國概念股，並據以擬定基金股票投資策略。 ◆ 以全球總經環境為投資及研究主題。舉凡與全球景氣、類股趨勢以及模型策略等相關因素，均應包括於投資策略中。	5
風 險 管 理 部	◆ 監督以及協助各部門擬定風險管理政策與作業流程。 ◆ 定期召開風險管理委員會議，處理及提報討論公司內部風險管理事項。	1
情資及營運威脅分析部	◆ 分析並追蹤網路、媒體、產業等資訊或國際事件並評估其對亞太區域及組織可能造成的風險及影響。	1

(三)總經理、副總經理及各單位主管之姓名、就任日期、持有證券投資信託事業之股份數額及比例、主要經(學)歷、目前兼任其他公司之職務：

景順證券投資信託股份有限公司
總經理、副總經理及各單位主管資料

113年3月31日

職稱	姓名	就任日期	持有本公司股份		主要經(學)歷
			股數	持股比率	
總經理	吳偉宜	113.2.21	0	0	景順證券投資信託股份有限公司副總經理 香港城市大學會計系
固定收益投資部 主管	馬澤亞	94.01.01	0	0	建弘證券(股)公司一等專員 輔仁大學金融研究所碩士
股票投資部主管	川島義彥	107.11.1	0	0	景順縱橫投資管理有限公司(上海)聯席投資總監 耶魯大學企管碩士
全權委託投資部 主管	劉艾蒲	91.3.18	0	0	建弘投信投研處 銘傳管理學院
交易部主管	范珍珠	96.08.01	0	0	金復華證券投資信託股份有限公司 中國文化大學財務金融學系
機構法人業務部 主管	汪恒輝	95.03.20	0	0	建華資產管理(亞洲)有限公司資深副總經理 文化大學新聞系
銀行通路業務一 部主管	賴穩玉	99.04.01	0	0	安泰證券投資信託股份有限公司協理 淡江大學國際商學所碩士
銀行通路業務二 部主管	黃雨濤	94.09.01	0	0	花旗銀行財富管理顧問 輔仁大學管理學研究所碩士
保險通路業務部 主管	林娟娟	106.05.15	0	0	富達證券通路服務部協理 實踐大學財金系
投資策略部主管	王紹宇	105.6.20	0	0	富達證券行銷部協理 台灣大學管理學院碩士
產品策略部主管	唐紀為	106.03.01	0	0	台新投顧副理 波士頓大學財務金融碩士
行銷部主管	鄭雪如	103.03.01	0	0	未來資產投信業務企劃處副總經理 政治大學廣告學系
法令遵循部主管	曾逸雯	99.09.01	0	0	友邦國際信用卡股份有限公司內部稽核部副總經理 台灣大學會計系畢
法務部主管	張維倩	107.09.03	0	0	瀚亞證券投資信託(股)公司 美國西北大學法律碩士
稽核部主管	蘇美雲	100.04.14	0	0	德意志銀行台北分行 稽核 淡江大學合作經濟系
風險管理部主管	陳冠伶	111.09.28	0	0	法銀巴黎證券(股)公司協理 美國德州大學達拉斯分校會計暨資訊管理碩士
會計部主管	林之筠	109.7.27	0	0	花旗銀行副總裁 東吳大學會計系
基金事務部主管	葉岱岳	112.01.09	0	0	摩根證券投資信託(股)公司副總 銘傳大學管理學碩士
財務部主管	陳引瑞	104.03.01	0	0	富爾特科技股份有限公司會計副理 國立台灣大學會計學研究所碩士
資訊部主管	王雲鵬	94.01.11	0	0	捷鵬國際股份有限公司 經理 亞東工專資管科
全球分銷服務部 主管	蔣翔寧	105.03.01	0	0	第一金投顧協理 伊利諾州大學財務金融系

全球投資營運服務部主管	林世鴻	113.01.08	0	0	台灣摩根士丹利證券股份有限公司經理 美國波士頓東北大學專業研究學院 - 金融市場
物業管理部主管	胡智隆	104.03.05	0	0	台灣花旗銀行協理 南加州大學營建管理碩士
情資及營運威脅分析部主管	廖建州	111.08.15	0	0	諾傑台灣策略分析員 美國喬治城大學亞洲研究碩士
人力資源部主管	謝幸珈	112.08.21	0	0	新加坡商西部數據有限公司人資 國立臺灣師範大學國際人力資源發展研究所碩士
副總經理	李依筠	104.04.20	0	0	美盛投顧副總經理 國立政治大學會計系
副總經理	陳愛萍	112.05.01	0	0	景順縱橫投資管理有限公司（上海）產品總監 美國威斯康辛大學MBA
副總經理	許忠維	112.05.22	0	0	瑞士信貸銀行(股) 公司台北證券分公司 美國賓州大學財務金融系

註：1.以上人員均未在其他公司兼任職務

(四) 董事及監察人之姓名、選任日期、任期、選任時及現在持有證券投資信託事業股份數額及比例、主要經(學)歷，屬法人股東代表者，應註明法人股東名稱：

景順證券投資信託股份有限公司董事及監察人資料

113年3月31日

職稱	姓名	選任日期	任期	選任時持有本公司股份		現在持有本公司股份		主要經(學)歷	備註
				股份數額	持股比率	股份數額	持股比率		
董事長	蕭穎雋	112.12.5 (113.2.21就任)	至 113.5.30	59,518,229	100%	59,518,229	100%	景順證券投資信託股份有限公司總經理 淡江大學國貿系	香港商景順投資管理有限公司代表人
董事	潘新江	110.5.31	至 113.5.30					景順投資管理有限公司大中華、東南亞及韓國區行政總裁 倫敦大學工商管理碩士	香港商景順投資管理有限公司代表人
董事	汪恒輝	110.5.31	至 113.5.30					景順證券投資信託股份有限公司機構法人業務部副總經理 文化大學新聞系	香港商景順投資管理有限公司代表人
董事	馬澤亞	110.5.31	至 113.5.30					景順證券投資信託股份有限公司固定收益投資部副總經理 輔仁大學金融研究所碩士	香港商景順投資管理有限公司代表人
董事	吳偉宜	110.5.31	至 113.5.30					景順證券投資信託股份有限公司基金事務部副總經理 香港城市大學會計系	香港商景順投資管理有限公司代表人
監察人	梁珮珊	110.5.31	至 113.5.30					景順投資管理有限公司大中華、東南亞及韓國區首席行政總監 香港中文大學經濟學系	香港商景順投資管理有限公司代表人

註：以上各董事、監察人均為法人股東代表

三、利害關係公司揭露：

列示公開說明書刊印日前一個月月底與證券投資信託事業有下列情事之公司：

- 一、與證券投資信託事業具有公司法第六章之一所定關係者；
- 二、證券投資信託事業董事、監察人或綜合持股達百分之五以上之股東；
- 三、前項人員或證券信託投資事業經理人與該公司董事、監察人、經理人或持有已發行股份百分之十以上股東為同一人或具配偶關係者。

第二項所稱綜合持股指事業對證券投資信託事業之持股加計事業之董事、監察人、經理人及事業直接或間接控制之事業對同一證券投資信託事業之持股總數。董事、監察人為法人者，其代表或指定代表行使職務者準用之。

另依據金管會101年2月10日金管證投字第1010001270號函釋示：有關「證券投資信託基金管理辦法」第11條所指證券投資信託事業經理人，應包括總經理、副總經理、協理、經理、副理、基金經理人，前揭經理人有關副總經理、協理、經理、副理等職稱，應以其「參與基金資產之投資運用決定或執行交易者」為限。至於前揭職稱以外之人員，如得參與基金資產之投資運用決定或執行交易，亦應依相關規定辦理。

景順證券投資信託股份有限公司 與其利害關係公司資料

113 年 3 月 31 日

一、與投信具有公司法第六章之一所定關係者				
1.持有他公司表決權或資本額50%以上	2.直接間接控制他公司人事、財務或業務經營	3.執行業務股東或董事有半數以上相同者	4.表決權之股份總數或資本額半數以上為相同股東持有或出資者	5.相互投資各達對方有表決權之股份總數或資本額1/3以上
無	無	無	無	無
二、投信之董事、監察人或綜合持股 5% 以上之股東				
1.投信之董事		2.投信之監察人		3.綜合持股〉5%以上之股東
潘新江		梁珮珊		香港商景順投資管理有限公司 (Invesco Hong Kong Ltd.)
蕭穎雋				
汪恒輝				
馬澤亞				
吳偉宜				
第二款人員或其配偶、本公司依金管會 101 年 2 月 10 日金管證投字第 1010001270 號函規定應納入之業務人員或其配偶擔任『公司』之董事(或代表)、監察人(或代表)、經理人或持有已發行股份 10% 以上(投信董監之代表亦納入)				
1.投信之董事(及代表)或前述人員之配偶擔任公司之董(或代表)、監(或代表)、經理	2.投信之監察人(及代表)或前述人員之配偶擔任公司之董(或代表)、監(或代表)、	3.綜合持股〉5%(含持股5%)股東或前述人員之配偶擔任公司之董(或代表)、監(或代表)、經	4. 本公司依金管證投字第 1010001270 號函規定應納入之業務人員或前述人員之配偶擔任公司之董(或代	

人或〉10%之股東	經理人或〉10%之股東	理人或〉10%之股東	表)、監(或代表)、經理人或〉10%之股東
Invesco Asset Management (India) Private Limited (本公司董事擔任該公司之董事)			百堅貿易股份有限公司 (本公司董事/基金經理人之配偶擔任該公司之董事/經理人)
台灣惠普資訊科技股份有限公司 (本公司董事/經理人之配偶擔任該公司之董事長)			

四、營運情形：

(一)證券投資信託事業經理其他基金之名稱、成立日、受益權單位數、淨資產金額及每單位淨資產價值：

2024/3/29

基金名稱	成立日	受益權單位數	淨資產金額	每單位淨資產價值	計價幣別 (元)
景順潛力基金	84.08.09	38,735,327.20	2,260,394,436.00	58.35	新台幣
景順貨幣市場基金	84.11.09	41,220,037.20	675,274,978.00	16.3822	新台幣
景順全球科技基金年配型新台幣	85.11.18	44,845,816.71	2,363,710,770.00	52.71	新台幣
景順全球科技基金累積型新台幣	112.10.27	2,065,495.71	26,105,773.00	12.64	新台幣
景順全球科技基金累積型美元	112.10.27	103,759.09	1,326,246.69	12.78	美元
景順全球科技基金M8月配息型新台幣	112.10.27	872,173.81	11,355,260.00	13.02	新台幣
景順全球科技基金M8月配息型美元	112.10.27	18,466.92	243,560.36	13.19	美元
景順台灣科技基金	87.08.24	11,113,316.92	791,721,635.00	71.24	新台幣
景順主流基金	88.09.10	19,234,844.19	763,100,830.00	39.67	新台幣
景順全球康健基金	91.06.05	20,428,317.66	635,416,132.00	31.10	新台幣
景順2024到期優選新興債券基金累積型人民幣	107.08.03	25,233,599.12	260,240,431.87	10.3133	人民幣
景順2024到期優選新興債券基金累積型新台幣	107.08.03	45,953,482.09	484,819,191.00	10.5502	新台幣
景順2024到期優選新興債券基金累積型美元	107.08.03	6,089,149.92	61,585,738.34	10.1140	美元
景順2024到期優選新興債券基金累積型南非幣	107.08.03	14,190,918.22	193,509,878.85	13.6362	南非幣
景順2024到期優選新興債券基金年配型人民幣	107.08.03	5,502,763.72	42,889,284.92	7.7941	人民幣
景順2024到期優選新興債券基金年配型美元	107.08.03	1,922,458.61	15,525,620.73	8.0759	美元
景順2024到期優選新興債券基金年配型南非幣	107.08.03	5,293,045.12	48,659,672.93	9.1931	南非幣
景順2024到期精選新興債券基金累積型人民幣	107.09.17	42,887,904.97	457,023,042.87	10.6562	人民幣
景順2024到期精選新興債券基金累積型新台幣	107.09.17	139,061,837.80	1,508,117,705.00	10.8449	新台幣
景順2024到期精選新興債券基金累積型美元	107.09.17	5,613,729.21	58,679,171.41	10.4528	美元
景順2028到期精選新興債券基金年配型人民幣	107.12.07	11,901,196.32	116,043,890.58	9.7506	人民幣
景順2028到期精選新興債券基金年配型新台幣	107.12.07	737,423,405.65	7,233,307,074.00	9.8089	新台幣
景順2028到期精選新興債券基金年配型美元	107.12.07	7,347,830.25	70,164,751.22	9.5490	美元
景順2025到期優選新興債券基金累積型人民幣	108.01.25	21,820,377.50	223,218,110.48	10.2298	人民幣
景順2025到期優選新興債券基金累積型美元	108.01.25	8,264,269.50	83,911,886.70	10.1536	美元
景順2025到期優選新興債券基金累積型南非幣	108.01.25	51,673,239.70	648,119,262.42	12.5426	南非幣
景順2025到期優選新興債券基金年配型人民幣	108.01.25	2,139,171.50	17,037,461.07	7.9645	人民幣
景順2025到期優選新興債券基金年配型美元	108.01.25	887,307.10	7,306,302.76	8.2342	美元
景順2025到期優選新興債券基金年配型南非幣	108.01.25	5,936,803.10	50,302,957.44	8.4731	南非幣
景順2025階梯到期優選新興債券基金累積型人民幣	108.02.27	17,202,042.74	167,196,406.36	9.7196	人民幣
景順2025階梯到期優選新興債券基金累積型美元	108.02.27	5,441,723.42	52,306,130.04	9.6121	美元
景順2025階梯到期優選新興債券基金年配型人民幣	108.02.27	2,757,500.20	21,329,148.06	7.7350	人民幣
景順2025階梯到期優選新興債券基金年配型美元	108.02.27	890,114.32	6,925,159.92	7.7801	美元
景順2029到期精選新興債券基金年配型人民幣	108.05.20	3,927,406.27	31,456,984.00	8.0096	人民幣
景順2029到期精選新興債券基金年配型新台幣	108.05.20	661,031,820.43	5,221,026,433.00	7.8983	新台幣
景順2029到期精選新興債券基金年配型美元	108.05.20	5,112,769.89	40,154,574.03	7.8538	美元
景順2025到期精選新興債券基金累積型人民幣	108.05.20	28,251,806.90	293,394,536.28	10.3850	人民幣
景順2025到期精選新興債券基金累積型新台幣	108.05.20	273,344,675.79	2,855,345,248.00	10.4460	新台幣
景順2025到期精選新興債券基金累積型美元	108.05.20	7,600,418.68	78,012,256.88	10.2642	美元
景順六年到期特選全球債券基金累積型人民幣	108.09.20	4,753,115.68	47,765,622.72	10.0493	人民幣
景順六年到期特選全球債券基金累積型美元	108.09.20	4,867,828.23	48,224,789.46	9.9068	美元
景順六年到期特選全球債券基金累積型南非幣	108.09.20	26,440,802.37	308,825,200.40	11.6799	南非幣
景順六年到期特選全球債券基金年配型人民幣	108.09.20	1,379,096.33	11,685,044.95	8.4730	人民幣
景順六年到期特選全球債券基金年配型美元	108.09.20	1,491,926.28	12,433,669.67	8.3340	美元
景順六年到期特選全球債券基金年配型南非幣	108.09.20	13,289,824.42	110,836,155.93	8.3399	南非幣
景順十年到期特選新興債券基金年配型人民幣	108.09.20	3,722,162.27	29,912,877.45	8.0364	人民幣
景順十年到期特選新興債券基金年配型新台幣	108.09.20	381,453,615.55	3,079,693,796.00	8.0736	新台幣
景順十年到期特選新興債券基金年配型美元	108.09.20	4,240,150.02	33,354,667.91	7.8664	美元
景順六年到期特選新興債券基金累積型人民幣	108.09.20	6,731,344.34	67,277,892.75	9.9947	人民幣
景順六年到期特選新興債券基金累積型新台幣	108.09.20	196,226,345.29	1,990,063,267.00	10.1417	新台幣
景順六年到期特選新興債券基金累積型美元	108.09.20	4,793,015.67	47,096,298.92	9.8260	美元
景順六年階梯到期精選新興債券基金累積型澳幣	109.01.14	599,878.33	5,253,793.44	8.7581	澳幣
景順六年階梯到期精選新興債券基金累積型人民幣	109.01.14	5,628,202.13	51,606,879.09	9.1693	人民幣
景順六年階梯到期精選新興債券基金累積型新台幣	109.01.14	12,678,550.40	122,637,276.00	9.6728	新台幣
景順六年階梯到期精選新興債券基金累積型美元	109.01.14	3,782,765.62	34,257,493.47	9.0562	美元
景順六年階梯到期精選新興債券基金累積型南非幣	109.01.14	15,456,274.90	163,418,714.37	10.5730	南非幣
景順2026到期全球新興債券基金累積型澳幣	109.01.13	1,380,251.20	12,623,146.80	9.1455	澳幣
景順2026到期全球新興債券基金累積型人民幣	109.01.13	11,935,487.90	114,594,955.49	9.6012	人民幣
景順2026到期全球新興債券基金累積型美元	109.01.13	11,610,147.80	110,001,638.27	9.4746	美元
景順2026到期全球新興債券基金累積型南非幣	109.01.13	27,445,830.60	301,184,601.00	10.9738	南非幣
景順2026到期全球新興債券基金年配型人民幣	109.01.13	341,699.90	2,844,773.64	8.3254	人民幣
景順2026到期全球新興債券基金年配型美元	109.01.13	513,466.60	4,196,148.15	8.1722	美元

基金名稱	成立日	受益權單位數	淨資產金額	每單位淨資產價值	計價幣別 (元)
景順2026到期全球新興債券基金年配型南非幣	109.01.13	1,759,311.20	14,478,710.04	8.2298	南非幣
景順全球優選短期非投資等級債券基金累積型人民幣	110.04.08	84,735.04	939,675.70	11.0896	人民幣
景順全球優選短期非投資等級債券基金累積型新台幣	109.08.28	10,956,160.76	122,576,825.00	11.1879	新台幣
景順全球優選短期非投資等級債券基金累積型美元	109.08.28	2,205,789.55	22,775,039.64	10.3251	美元
景順全球優選短期非投資等級債券基金累積型南非幣	109.08.28	2,845,410.34	33,783,974.15	11.8731	南非幣
景順全球優選短期非投資等級債券基金月配型人民幣	110.04.08	1,797,007.54	17,063,850.21	9.4957	人民幣
景順全球優選短期非投資等級債券基金月配型新台幣	110.04.08	2,686,902.98	26,473,187.00	9.8527	新台幣
景順全球優選短期非投資等級債券基金月配型美元	109.08.28	546,399.32	4,685,170.72	8.5746	美元
景順全球優選短期非投資等級債券基金月配型南非幣	109.08.28	476,179.97	4,272,811.72	8.9731	南非幣
景順2030優享樂活退休組合基金累積型澳幣	109.10.23	216,064.38	2,409,506.65	11.15	澳幣
景順2030優享樂活退休組合基金累積型人民幣	109.10.23	1,999,370.29	23,369,527.64	11.69	人民幣
景順2030優享樂活退休組合基金累積型美元	109.10.23	2,759,421.85	32,240,325.54	11.68	美元
景順2030優享樂活退休組合基金累積型南非幣	109.10.23	2,555,941.50	32,953,537.94	12.89	南非幣
景順2030優享樂活退休組合基金月配型美元	110.04.12	9,465,532.82	88,932,120.33	9.40	美元
景順2030優享樂活退休組合基金月配型南非幣	110.04.12	6,754,868.59	64,276,301.26	9.52	南非幣
景順2030優享樂活退休組合基金年配型美元	109.10.23	130,496.51	1,386,920.06	10.63	美元
景順2031年樂活資產豐益組合基金累積型人民幣	110.12.23	1,658,392.61	15,419,030.42	9.30	人民幣
景順2031年樂活資產豐益組合基金累積型新台幣	110.12.23	11,815,846.93	129,599,713.00	10.97	新台幣
景順2031年樂活資產豐益組合基金累積型美元	110.12.23	1,735,908.57	16,539,866.70	9.53	美元
景順2031年樂活資產豐益組合基金月配型人民幣	110.12.23	1,444,263.97	12,778,189.63	8.85	人民幣
景順2031年樂活資產豐益組合基金月配型新台幣	110.12.23	14,750,129.81	152,292,091.00	10.32	新台幣
景順2031年樂活資產豐益組合基金月配型美元	110.12.23	1,933,974.80	17,534,951.95	9.07	美元
景順三至六年機動到期優選新興債券基金累積型人民幣	110.10.12	3,020,800.00	27,330,836.74	9.0475	人民幣
景順三至六年機動到期優選新興債券基金累積型新台幣	110.10.12	33,659,700.00	359,608,857.00	10.6837	新台幣
景順三至六年機動到期優選新興債券基金累積型美元	110.10.12	5,538,950.00	51,461,075.28	9.2908	美元
景順三至六年機動到期優選新興債券基金累積型南非幣	110.10.12	9,166,800.00	91,781,638.27	10.0124	南非幣
景順三至六年機動到期優選新興債券基金季配型人民幣	110.10.12	638,900.00	5,379,714.10	8.4203	人民幣
景順三至六年機動到期優選新興債券基金季配型新台幣	110.10.12	7,874,000.00	78,173,601.00	9.9281	新台幣
景順三至六年機動到期優選新興債券基金季配型美元	110.10.12	1,009,460.00	8,739,414.25	8.6575	美元
景順三至六年機動到期優選新興債券基金季配型南非幣	110.10.12	3,162,900.00	27,998,249.24	8.8521	南非幣

(二)經理公司最近二年度之會計師查核報告、資產負債表、綜合損益表及權益變動表：(詳見後附之財務報表)

五、受處罰情形：無

六、訴訟或非訴訟事件：無

景順證券投資信託股份有限公司
財務報告暨會計師查核報告
民國 112 年度及 111 年度

公司地址：台北市信義區松智路 1 號 22 樓
電 話：(02)8729-9999

景順證券投資信託股份有限公司
民國 112 年度及 111 年度財務報告暨會計師查核報告

目 錄

項	目	頁 次
一、	封面	1
二、	目錄	2 ~ 3
三、	會計師查核報告書	4 ~ 6
四、	資產負債表	7
五、	綜合損益表	8
六、	權益變動表	9
七、	現金流量表	10
八、	財務報表附註	11 ~ 33
	(一) 公司沿革	11
	(二) 通過財務報告之日期及程序	11
	(三) 新發布及修訂準則及解釋之適用	11 ~ 12
	(四) 重大會計政策之彙總說明	12 ~ 17
	(五) 重大會計判斷、估計及假設不確定性之主要來源	17
	(六) 重要會計項目之說明	17 ~ 26
	(七) 關係人交易	26 ~ 28
	(八) 質押之資產	28
	(九) 重大或有負債及未認列之合約承諾	28

項	目	頁次
(十)	重大之災害損失	28
(十一)	重大之期後事項	28
(十二)	其他	29 ~ 33
九、	重要查核說明	34 ~ 35

會計師查核報告

(113)財審報字第 23003384 號

景順證券投資信託股份有限公司 公鑒：

查核意見

景順證券投資信託股份有限公司(以下簡稱「景順投信公司」)民國 112 年及 111 年 12 月 31 日之資產負債表，暨民國 112 年及 111 年 1 月 1 日至 12 月 31 日之綜合損益表、權益變動表、現金流量表，以及財務報表附註(包括重大會計政策彙總)，業經本會計師查核竣事。

依本會計師之意見，上開財務報表在所有重大方面係依照經金融監督管理委員會認可並發布生效之國際財務報導準則、國際會計準則、解釋及解釋公告及金管證投字第 1010053706 號函編製，足以允當表達景順投信公司民國 112 年及 111 年 12 月 31 日之財務狀況，暨民國 112 年及 111 年 1 月 1 日至 12 月 31 日之財務績效及現金流量。

查核意見之基礎

本會計師係依照會計師受託查核簽證財務報表規則及中華民國審計準則執行查核工作。本會計師於該等準則下之責任將於會計師查核財務報表之責任段進一步說明。本會計師所隸屬事務所受獨立性規範之人員已依中華民國會計師職業道德規範，與景順投信公司保持超然獨立，並履行該規範之其他責任。本會計師相信已取得足夠及適切之查核證據，以作為表示查核意見之基礎。

關鍵查核事項

關鍵查核事項係指依本會計師之專業判斷，對景順投信公司民國 112 年度財務報表之查核最為重要之事項。該等事項已於查核財務報表整體及形成查核意見之過程中予以因應，本會計師並不對該等事項單獨表示意見。茲將關鍵查核事項敘明如下：

證券投資信託業務管理費收入認列**事項說明**

有關證券投資信託業務管理費收入認列之會計政策，請詳財務報表附註四(十七)；證券投資信託業務管理費收入之會計項目說明，請詳財務報表附註六(十二)，民國 112 年度證券投資信託業務管理費收入金額計為新台幣 760,966,262 元。

景順投信公司經理所募集之證券投資信託基金收取之管理費係依各證券投資信託契約規定之費率計列，因金額重大對財務報表會有重大影響，因此本會計師將證券投資信託業務管理費收入列為關鍵查核事項。

因應之查核程序

本會計師就景順投信公司之證券投資信託業務管理費收入認列之作業程序執行控制測試。另就民國 112 年度證券投資信託業務管理費收入以抽樣方式執行以下查核程序：檢查管理費率核符證券投資信託契約、抽樣重新計算收入之正確性及發函詢證。

其它事項-重要查核說明

依金管證四字第 0930005641 號規定額外查核說明事項詳重要查核說明。

管理階層與治理單位對財務報表之責任

管理階層之責任係依照經金融監督管理委員會認可並發布生效之國際財務報導準則、國際會計準則、解釋及解釋公告及金管證投字第 1010053706 號函編製允當表達之財務報表，且維持與財務報表編製有關之必要內部控制，以確保財務報表未存有導因於舞弊或錯誤之重大不實表達。

於編製財務報表時，管理階層之責任亦包括評估景順投信公司繼續經營之能力、相關事項之揭露，以及繼續經營會計基礎之採用，除非管理階層意圖清算景順投信公司或停止營業，或除清算或停業外別無實際可行之其他方案。

景順投信公司之治理單位(含監察人)負有監督財務報導流程之責任。

會計師查核財務報表之責任

本會計師查核財務報表之目的，係對財務報表整體是否存有導因於舞弊或錯誤之重大不實表達取得合理確信，並出具查核報告。合理確信係高度確信，惟依照中華民國審計準則執行之查核工作無法保證必能偵出財務報表存有之重大不實表達。不實表達可能導因於舞弊或錯誤。如不實表達之個別金額或彙總數可合理預期將影響財務報表使用者所作之經濟決策，則被認為具有重大性。

本會計師依照中華民國審計準則查核時，運用專業判斷及專業懷疑。本會計師亦執行下列工作：

1. 辨認並評估財務報表導因於舞弊或錯誤之重大不實表達風險；對所評估之風險設計及執行適當之因應對策；並取得足夠及適切之查核證據以作為查核意見之基礎。因舞弊可能涉及共謀、偽造、故意遺漏、不實聲明或踰越內部控制，故未偵出導因於舞弊之重大不實表達之風險高於導因於錯誤者。
2. 對與查核攸關之內部控制取得必要之瞭解，以設計當時情況下適當之查核程序，惟其目的非對景順投信公司內部控制之有效性表示意見。
3. 評估管理階層所採用會計政策之適當性，及其所作會計估計與相關揭露之合理性。

4. 依據所取得之查核證據，對管理階層採用繼續經營會計基礎之適當性，以及使景順投信公司繼續經營之能力可能產生重大疑慮之事件或情況是否存在重大不確定性，作出結論。本會計師若認為該等事件或情況存在重大不確定性，則須於查核報告中提醒財務報表使用者注意財務報表之相關揭露，或於該等揭露係屬不適當時修正查核意見。本會計師之結論係以截至查核報告日所取得之查核證據為基礎。惟未來事件或情況可能導致景順投信公司不再具有繼續經營之能力。
5. 評估財務報表(包括相關附註)之整體表達、結構及內容，以及財務報表是否允當表達相關交易及事件。

本會計師與治理單位溝通之事項，包括所規劃之查核範圍及時間，以及重大查核發現(包括於查核過程中所辨認之內部控制顯著缺失)。

本會計師從與治理單位溝通之事項中，決定對景順投信公司民國 112 年度財務報表查核之關鍵查核事項。本會計師於查核報告中敘明該等事項，除非法令不允許公開揭露特定事項，或在極罕見情況下，本會計師決定不於查核報告中溝通特定事項，因可合理預期此溝通所產生之負面影響大於所增進之公眾利益。

資 誠 聯 合 會 計 師 事 務 所

會計師 林維琪



金融監督管理委員會

核准簽證文號：金管證審字第 1060025060 號

中 華 民 國 1 1 3 年 3 月 1 3 日

景順證券股份有限公司

民國112年12月31日

單位：新台幣元

資 產	附註	112 年 12 月 31 日 金 額 %	111 年 12 月 31 日 金 額 %
流動資產			
現金及約當現金	六(一)	\$ 874,767,352 69	\$ 69,892,853 6
應收經紀費及銷售費	七	60,157,519 5	64,140,987 5
其他應收款		1,416,718 -	1,208,855 -
其他應收款-關係人	七	21,612,420 2	19,218,764 1
預付款項		1,708,315 -	1,698,351 -
本期所得稅資產		- -	45,128 -
其他金融資產	六(二)	- -	790,000,000 63
流動資產合計		959,662,324 76	946,204,938 75
非流動資產			
透過損益按公允價值衡量之金融資產	六(三)	146,242,716 12	136,034,397 11
不動產及設備	六(四)	9,072,402 1	10,513,113 1
使用權資產	六(五)	69,026,483 5	94,127,015 7
遞延所得稅資產	六(十四)	933,868 -	1,041,369 -
其他非流動資產	六(六)(八)	75,829,050 6	75,524,050 6
非流動資產合計		301,104,519 24	317,239,944 25
資產總計		\$ 1,260,766,843 100	\$ 1,263,444,882 100
負債及權益			
流動負債			
其他應付款	六(七)	\$ 189,401,229 15	\$ 169,149,044 13
其他應付款-關係人	七	11,826,006 1	8,177,259 1
本期所得稅負債		6,552,961 1	- -
其他流動負債		1,409,691 -	1,329,283 -
租賃負債-流動		25,401,964 2	24,888,682 2
流動負債合計		234,591,851 19	203,544,268 16
非流動負債			
負債準備-非流動		4,107,677 -	4,107,677 -
租賃負債-非流動		46,197,826 4	71,516,588 6
非流動負債合計		50,305,503 4	75,624,265 6
負債總計		284,897,354 23	279,168,533 22
權益			
普通股股本	六(九)	595,182,290 47	595,182,290 47
資本公積	六(十)	134,887,444 11	134,887,444 11
保留盈餘	六(十一)		
法定盈餘公積		183,091,871 14	175,241,570 14
特別盈餘公積		462,033 -	462,033 -
未分配盈餘		62,245,851 5	78,503,012 6
權益總計		975,869,489 77	984,276,349 78
負債及權益總計		\$ 1,260,766,843 100	\$ 1,263,444,882 100

復附財務報表附註為本財務報告之一部分，請併同參閱。

董事長：蕭穎南



經理人：吳偉宜



會計主管：陳引瑞



景順證券投資信託股份有限公司

綜合損益表
民國 112 年及 111 年 1 月 1 日至 12 月 31 日

單位：新台幣元

項目	附註	112 年 金額 %	111 年 金額 %
營業收入	六(十二)及七	\$ 1,136,944,913 100	\$ 1,168,205,490 100
營業費用	六(十三)及七	(1,082,940,182) (95)	(1,131,214,310) (97)
營業利益		54,004,731 5	36,991,180 3
營業外收入及支出			
利息收入		8,032,475 -	4,466,948 -
股利收入		4,864,284 -	4,628,986 -
投資利益	六(三)	10,208,319 1	39,966,322 4
兌換損益		(2,295,816) -	(980,976) -
利息支出		(1,157,301) -	(1,491,014) -
營業外收入及支出合計		19,651,961 1	46,590,266 4
稅前淨利		73,656,692 6	83,581,446 7
所得稅費用	六(十四)	(11,251,841) (1)	(7,583,434) -
本期淨利		\$ 62,404,851 5	\$ 75,998,012 7
其他綜合損益			
不重分類至損益之項目			
確定福利計畫之再衡量數	六(八)	(\$ 159,000) -	\$ 2,505,000 -
本期其他綜合損益(稅後淨額)		(\$ 159,000) -	\$ 2,505,000 -
本期綜合損益總額		\$ 62,245,851 5	\$ 78,503,012 7

後附財務報表附註為本財務報告之一部分，請併同參閱。

董事長：蕭穎鵠



經理人：吳偉宜



會計主管：陳引瑞



臺南振泰利實業股份有限公司

民國112年度及111年12月31日

單位：新台幣元

	普 通 股 股 本	資 本 公 積	保 留 盈 餘	特 別 盈 餘 公 積	未 分 配 盈 餘	合 計
111 年度						
111 年 1 月 1 日餘額	\$ 595,182,290	\$ 134,887,444	\$ 168,649,985	\$ 462,033	\$ 65,915,851	\$ 965,097,603
111 年度淨利	-	-	-	-	75,998,012	75,998,012
111 年其他綜合損益	-	-	-	-	2,505,000	2,505,000
本期綜合損益總額	-	-	-	-	78,503,012	78,503,012
110 年度盈餘提撥及分配						
提列法定盈餘公積	-	-	6,591,585	-	(6,591,585)	-
現金股利	-	-	-	-	(59,324,266)	(59,324,266)
111 年 12 月 31 日餘額	\$ 595,182,290	\$ 134,887,444	\$ 175,241,570	\$ 462,033	\$ 78,503,012	\$ 984,276,349
112 年度						
112 年 1 月 1 日餘額	\$ 595,182,290	\$ 134,887,444	\$ 175,241,570	\$ 462,033	\$ 78,503,012	\$ 984,276,349
112 年度淨利	-	-	-	-	62,404,851	62,404,851
112 年其他綜合損益	-	-	-	-	(159,000)	(159,000)
本期綜合損益總額	-	-	-	-	62,245,851	62,245,851
111 年度盈餘提撥及分配						
提列法定盈餘公積	-	-	7,850,301	-	(7,850,301)	-
現金股利	-	-	-	-	(70,652,711)	(70,652,711)
112 年 12 月 31 日餘額	\$ 595,182,290	\$ 134,887,444	\$ 183,091,871	\$ 462,033	\$ 62,245,851	\$ 975,869,489

後附財務報表附註為本財務報告之一部分，請併同參閱。

董事長：蕭顯鴻



經理人：吳偉堂



會計主管：陳引瑞



景順證券投資信託股份有限公司

現金流量表
民國112年及111年1月1日至12月31日

單位：新台幣元

	112年度	111年度
營業活動之現金流量		
本期稅前淨利	\$ 73,656,692	\$ 83,581,446
調整項目		
收益費損項目		
折舊費用	28,657,982	29,275,019
攤銷費用	-	46,851
利息收入	(8,032,475)	(4,466,948)
利息費用	1,157,301	1,491,014
股利收入	(4,864,284)	(4,628,986)
投資利益	(10,208,319)	(39,966,322)
與營業活動相關之資產/負債變動數		
與營業活動相關之資產之淨變動		
應收經理費及銷售費	3,983,468	15,839,746
其他應收款	7,725	(6,825)
其他應收款-關係人	(2,393,656)	1,610,221
預付款項	(9,964)	176,995
其他金融資產	790,000,000	50,000,000
其他非流動資產	(464,000)	(506,000)
與營業活動相關之負債之淨變動		
其他應付款	20,252,185	(30,865,756)
其他應付款-關係人	3,648,747	(6,773,142)
其他流動負債	80,408	10,633
營運產生之現金流入	895,471,810	94,817,946
收取之利息	7,816,887	3,694,590
支付之利息	(1,157,301)	(1,491,014)
支付之所得稅	(4,546,251)	(15,499,249)
收取之股利	4,864,284	4,628,986
營業活動之淨現金流入	902,449,429	86,151,259
投資活動之現金流量		
購買不動產及設備	(2,116,739)	(6,160,993)
投資活動之淨現金流出	(2,116,739)	(6,160,993)
籌資活動之現金流量		
租賃負債本金償還	(24,805,480)	(23,395,233)
現金股利	(70,652,711)	(59,324,266)
籌資活動之淨現金流出	(95,458,191)	(82,719,499)
本期現金及約當現金增加(減少)數	804,874,499	(2,729,233)
期初現金及約當現金餘額	69,892,853	72,622,086
期末現金及約當現金餘額	\$ 874,767,352	\$ 69,892,853

後附財務報表附註為本財務報告之一部分，請併同參閱。

董事長：蕭穎雋



經理人：吳偉宜



會計主管：陳引瑞



景順證券投資信託股份有限公司
財務報表附註
民國112年及111年度

單位：新台幣元

一、公司沿革

景順證券投資信託股份有限公司(以下簡稱「本公司」)於民國81年9月18日正式設立，於民國90年8月16日由Invesco Asset Management Limited取得本公司(原名為中信證券投資信託股份有限公司)全部股權，並於民國90年9月3日正式更名為景順證券投資信託股份有限公司(Invesco Taiwan Limited)，民國101年5月31日Invesco Asset Management Limited將本公司全部股權轉讓予Invesco Hong Kong Limited。營業項目為證券投資信託業務、全權委託投資業務、證券投資顧問業務及其他經主管機關核准業務。

二、通過財務報告之日期及程序

本財務報告已於民國113年3月13日經董事會通過發布。

三、新發布及修訂準則及解釋之適用

(一)已採用金融監督管理委員會(以下簡稱「金管會」)認可並發布生效之新發布、修正後國際財務報導準則會計準則之影響

下表彙列金管會認可並發布生效之民國112年適用之國際財務報導準則會計準則之新發布、修正及修訂之準則及解釋：

新發布/修正/修訂準則及解釋	國際會計準則理事會 發布之生效日
國際會計準則第1號之修正「會計政策之揭露」	民國112年1月1日
國際會計準則第8號之修正「會計估計值之定義」	民國112年1月1日
國際會計準則第12號之修正「與單一交易所產生之資產及負債有關之遞延所得稅」	民國112年1月1日
國際會計準則第12號之修正「國際租稅變革—支柱二規則範本」	民國112年5月23日

本公司經評估上述準則及解釋對本公司財務狀況與財務績效並無重大影響。

(二)尚未採用金管會認可之新發布、修正後國際財務報導準則會計準則之影響

下表彙列金管會認可之民國113年適用之國際財務報導準則會計準則之新發布、修正及修訂之準則及解釋：

新發布/修正/修訂準則及解釋	國際會計準則理事會 發布之生效日
國際財務報導準則第16號之修正「售後租回中之租賃負債」	民國113年1月1日
國際會計準則第1號之修正「負債之流動或非流動分類」	民國113年1月1日
國際會計準則第1號之修正「具合約條款之非流動負債」	民國113年1月1日
國際會計準則第7號及國際財務報導準則第7號之修正「供應商融資安排」	民國113年1月1日

本公司經評估上述準則及解釋對本公司財務狀況與財務績效並無重大影響。

(三) 國際會計準則理事會已發布但尚未經金管會認可之國際財務報導準則會計準則之影響

下表彙列國際會計準則理事會已發布但尚未納入金管會認可之國際財務報導準則會計準則之新發布、修正及修訂之準則及解釋：

新發布/修正/修訂準則及解釋	國際會計準則理事會 發布之生效日
國際財務報導準則第10號及國際會計準則第28號之修正「投資者與其關聯企業或合資間之資產出售或投入」	待國際會計準則理事會決定
國際財務報導準則第17號「保險合約」	民國112年1月1日
國際財務報導準則第17號「保險合約」之修正	民國112年1月1日
國際財務報導準則第17號之修正「初次適用國際財務報導準則第17號及國際財務報導準則第9號—比較資訊」	民國112年1月1日
國際會計準則第21號之修正「缺乏可兌換性」	民國114年1月1日

本公司經評估上述準則及解釋對本公司財務狀況與財務績效並無重大影響。

四、重大會計政策之彙總說明

編製本財務報告所採用之主要會計政策說明如下。除另有說明外，此等政策在所有報導期間一致地適用。

(一) 遵循聲明

本財務報告係依據經金管會認可並發布生效之國際財務報導準則、國際會計準則、解釋及解釋公告(以下簡稱 IFRSs)及金管證投字第 1010053706 號函編製。

(二) 編製基礎

1. 除下列重要項目外，本財務報告係按歷史成本編製：

- (1) 按公允價值衡量之透過損益按公允價值衡量之金融資產。
- (2) 按退休基金資產減除確定福利義務現值之淨額認列之確定福利資產(負債)。

2. 編製符合 IFRSs 之財務報告需要使用一些重要會計估計值，在應用本公司的會計政策過程中亦需要管理階層運用其判斷，涉及高度判斷或複雜性之項目，或涉及財務報告之重大假設及估計之項目，請詳附註五說明。

(三) 外幣換算

1. 功能性及表達貨幣

本公司財務報告所列之項目，係以所處主要經濟環境之貨幣(即功能性貨幣)衡量。本財務報告係以本公司之功能性貨幣新台幣作為表達。

2. 外幣交易及餘額

- (1) 外幣交易採用交易日或衡量日之即期匯率換算為功能性貨幣，換算此等交易產生之換算差額認列為當期損益。
- (2) 外幣貨幣性資產及負債餘額，按資產負債表日之即期匯率評價調整，因調整而產生之換算差額認列為當期損益。
- (3) 外幣非貨幣性資產及負債餘額，按資產負債表日之即期匯率評價調整，屬透過損益按公允價值衡量者，因調整而產生之兌換差額認列為當期損益；屬非按公允價值衡量者，則按初始交易日之歷史匯率衡量。

(四) 資產負債區分流動及非流動之分類標準

1. 資產符合下列條件之一者，分類為流動資產：

- (1) 預期將於正常營業週期中實現該資產，或意圖將其出售或消耗者。
- (2) 主要為交易目的而持有者。
- (3) 預期於資產負債表日後十二個月內實現者。
- (4) 現金或約當現金，但於資產負債表日後至少十二個月交換或用以清償負債受到限制者除外。

本公司將所有不符合上述條件之資產分類為非流動。

2. 負債符合下列條件之一者，分類為流動負債：

- (1) 預期將於正常營業週期中清償者。
- (2) 主要為交易目的而持有者。
- (3) 預期於資產負債表日後十二個月內到期清償者。
- (4) 不能無條件將清償期限遞延至資產負債表日後至少十二個月者。負債之條款，可能依交易對方之選擇，以發行權益工具而導致清償者，不影響其分類。

本公司將所有不符合上述條件之負債分類為非流動。

(五) 現金及約當現金

資產負債表中「現金及約當現金」項目包含庫存現金、活期存款及可隨時轉換成定額現金且價值變動風險甚小之短期並具高度流動性之投資。

(六) 應收帳款及其他應收款

應收帳款及其他應收款等各項債權屬原始產生之應收款，於原始認列時按公允價值衡量，後續採有效利息法按攤銷後成本扣除減損後之金額衡量。

(七) 金融資產減損

本公司於每一資產負債表日，就應收帳款以及其他金融資產，考量所有合理且可佐證之資訊後，對自原始認列後信用風險並未顯著增加者，按 12 個月預期信用損失金額衡量備抵損失；對自原始認列後信用風險已顯著增加者，按存續期間預期信用損失金額衡量備抵損失。

(八) 透過損益按公允價值衡量之金融資產

1. 係指非屬按攤銷後成本衡量或透過其他綜合損益按公允價值衡量之金融資產。

2. 本公司對於符合慣例交易之透過損益按公允價值衡量之金融資產係採用交易日會計。
3. 本公司於原始認列時按公允價值衡量，相關交易成本認列於損益，後續按公允價值衡量，其利益或損失認列於損益。
4. 當收取股利之權利確立，與股利有關之經濟效益很有可能流入，及股利金額能可靠衡量時，本公司於損益認列股利收入。

(九) 不動產及設備

1. 不動產及設備係以取得成本為入帳基礎。
2. 後續成本只有在與該項目有關之未來經濟效益很有可能流入本公司，且該項目之成本能可靠衡量時，才包括在資產之帳面金額或認列為一項單獨資產。被重置部分之帳面金額應除列。所有其他維修費用於發生時認列為當期損益。
3. 不動產及設備之後續衡量採成本模式，按估計耐用年限以直線法計提折舊。
4. 本公司於每一財務年度結束日對各項資產之殘值、耐用年限及折舊方法進行檢視，若殘值及耐用年限之預期值與先前之估計不同時，或資產所含之未來經濟效益之預期消耗型態已有重大變動，則自變動發生日起依國際會計準則第8號「會計政策、會計估計值變動及錯誤」之會計估計值變動規定處理。各項資產之耐用年限如下：

設備	3~7年計提
租賃權益改良	5年計提

(十) 承租人之租賃交易－使用權資產/租賃負債

1. 租賃資產於可供本公司使用之日認列為使用權資產及租賃負債。當租賃合約係屬短期租賃或低價值標的資產之租賃時，將租賃給付採直線法於租賃期間認列為費用。
2. 租賃負債於租賃開始日將尚未支付之租賃給付按本公司增額借款利率折現後之現值認列，租賃給付主要為固定給付，減除可收取之任何租賃誘因。後續採利息法按攤銷後成本法衡量，於租賃期間提列利息費用。當非屬合約修改造成租賃期間或租賃給付變動時，將重評估租賃負債，並將再衡量數調整使用權資產。
3. 使用權資產於租賃開始日按成本認列，成本主要為租賃負債之原始衡量金額，後續採成本模式衡量，於使用權資產之耐用年限屆滿時或租賃期間屆滿時兩者之較早者，提列折舊費用。當租賃負債重評估時，使用權資產將調整租賃負債之任何再衡量數。

(十一) 無形資產

電腦軟體以取得成本為入帳基礎，按估計效益年數採直線法攤銷，攤銷年限為3~5年。

(十二) 負債準備

負債準備(包含除役負債等)係因過去事件而負有現時法定或推定義務，很有可能需要流出具經濟效益之資源以清償該義務，且該義務之金額能可靠估計時認列。負債準備之衡量係以資產負債表日清償該義務所需支出之最佳估計現值衡量，折現率採用反映目前市場對貨幣時間價值及負債特定風險之評估之稅前折現率，折現之攤銷認列為利息費用。未來營運損失不得認列負債準備。

(十三) 非金融資產減損

本公司於資產負債表日針對有減損跡象之資產，估計其可回收金額，當可回收金額低於其帳面價值時，則認列減損損失。可回收金額係指一項資產之公允價值減處分成本或其使用價值，兩者較高者。當以前年度已認列資產減損之情況不存在或減少時，則迴轉減損損失，惟迴轉減損損失而增加之資產帳面金額，不超過該資產若未認列減損損失情況下減除折舊或攤銷後之帳面金額。

(十四) 員工福利

1. 短期員工福利

短期員工福利係以預期支付之非折現金額衡量，並於相關服務提供時認列為費用。

2. 退休金

(1) 確定提撥計畫

對於確定提撥計畫，係依權責發生基礎將應提撥之退休基金數額認列為當期之退休金成本。預付提撥金於可退還現金或減少未來給付之範圍內認列為資產。

(2) 確定福利計畫

A. 確定福利計畫下之淨義務係以員工當期或過去服務所賺得之未來福利金額折現計算，並以資產負債表日之確定福利義務現值減除計畫資產之公允價值。確定福利淨義務每年由精算師採用預計單位福利法計算，折現率則參考資產負債表日與確定福利計畫之貨幣及期間一致之高品質公司債之市場殖利率決定；在此類債券無深度市場之國家，係使用政府公債（於資產負債表日）之市場殖利率。

B. 確定福利計畫產生之再衡量數於發生當期認列於其他綜合損益，並表達於保留盈餘。

3. 員工酬勞

員工酬勞係於具法律或推定義務且金額可合理估計時，認列為費用及負債。嗣後決議實際配發金額與估列金額有差異時，則按會計估計值變動處理。

(十五) 所得稅

1. 所得稅費用包含本期及遞延所得稅。除與列入其他綜合損益或直接列入權益之項目有關之所得稅分別列入其他綜合損益或直接列入權益外，所得稅係認列於損益。
2. 本期所得稅根據營運及產生應課稅所得之所在國家，採用在資產負債表日已立法或已實質性立法之稅率計算。管理階層就適用所得稅相關法規定期評估所得稅申報之狀況，並在適用情況下根據預期須向稅捐機關支付之稅款估列所得稅負債。未分配盈餘依所得稅法加徵之所得稅，嗣盈餘產生年度之次年度於董事會(代行股東會)通過盈餘分派案後，始就實際盈餘之分派情形，認列未分配盈餘所得稅費用。
3. 遞延所得稅採用資產負債表法，按資產及負債之課稅基礎與其於資產負債表之帳面金額所產生之暫時性差異認列。若遞延所得稅源自於交易中對資產或負債之原始認列，且在交易當時未影響會計利潤或課稅所得(課稅損失)亦未產生相等之應課稅及可減除暫時性差異，則不予認列。遞延所得稅採用在資產負債表日已立法或已實質性立法，並於有關之遞延所得稅資產實現或遞延所得稅負債清償時預期適用之稅率(及稅法)為準。
4. 遞延所得稅資產於暫時性差異很有可能用以抵減未來應課稅所得之範圍內認列，並於每一資產負債表日重評估未認列及已認列之遞延所得稅資產。
5. 當有法定執行權將所認列之本期所得稅資產及負債金額互抵且有意圖以淨額基礎清償或同時實現資產及清償負債時，始將本期所得稅資產及本期所得稅負債互抵；當有法定執行權將本期所得稅資產及本期所得稅負債互抵，且遞延所得稅資產及負債由同一稅捐機關課徵所得稅之同一納稅主體，或不同納稅主體產生但各主體意圖以淨額基礎清償或同時實現資產及清償負債時，始將遞延所得稅資產及負債互抵。

(十六) 員工分紅配股計畫及員工購股計畫

本公司提供予高階主管之分紅配股計畫及員工購股計畫，屬權益交割之股份基礎給付交易，係由本公司所屬集團(以下簡稱「集團」)以其本身之權益商品給予本公司參與計畫之高階主管及參與購股計畫之員工。既得條件包括服務條件及績效條件，股份基礎給付協議依給與日所給與權益商品公允價值衡量員工所提供之勞務，並認列應支付予母公司之負債，公允價值係採用合適之評價模型用以計算給與日所給與權益商品之公允價值。

本公司權益交割之股份基礎給付交易之對象僅有本公司員工，該等交易所取得之商品或勞務，以所給與認股權公允價值衡量其公允價值。當所給與之權益商品無既得條件之限制時，屬立即既得，於給與日認列所取得之勞務；若係在特定期間內完成服務後方屬既得，則於既得期間認列所取得之勞務。

(十七) 收入及費用

本公司之收入與支出係採權責發生制原則予以認列，主要內容可分為：

1. 管理費收入：係依法令許可下，所收取之基金及全權委託投資帳戶管理費收入。
2. 銷售費收入：係依法令許可下，所收取之國內外基金之銷售手續費收入及境外基金總代理業務收入。
3. 顧問費收入：係經主管機關核准提供證券投資顧問服務所收取之顧問費收入。
4. 服務費收入：係經主管機關核准，所收取對集團關係企業之海外委任全權委託案及海外委任投資顧問案所提供之行政協助服務收入，及對集團關係企業所提供之業務服務收入。
5. 營業費用：係本公司從事營業所需投入之費用，主要區分為員工福利費用、折舊及攤銷費用、佣金費用、資訊及技術使用費、顧問費用及其他營業費用。

五、重大會計判斷、估計及假設不確定性之主要來源

本公司編製本財務報告時，管理階層已運用其判斷以決定所採用之會計政策，並依據資產負債表日當時之情況，對於未來事件之合理預期作出會計估計值及假設。所作出之重大會計估計值與假設可能與實際結果存有差異，將考量歷史經驗及其他因子持續評估及調整。該等估計及假設具有導致資產及負債帳面金額於下個財務年度重大調整之風險。請詳下列對重大會計判斷、估計與假設不確定性之說明：

淨確定福利資產(負債)之計算

計算確定福利義務之現值時，本公司必須運用判斷及估計以決定資產負債表日之相關精算假設，包含折現率及未來薪資成長率等。任何精算假設之變動，均可能會重大影響本公司確定福利義務之金額，請參閱附註六(八)。

六、重要會計項目之說明

(一) 現金及約當現金

	112年12月31日	111年12月31日
庫存現金及零用金	\$ 15,000	\$ 15,000
活期存款	74,752,352	69,877,853
定期存款	800,000,000	-
	<u>\$ 874,767,352</u>	<u>\$ 69,892,853</u>

定期存款均為三個月內到期之定期存單，且未有提供質押之情形。

(二) 其他金融資產

	112年12月31日	111年12月31日
定期存款	\$ -	\$ 790,000,000
利率區間	-	0.27%-1.24%

本公司帳列「其他金融資產」之定期存款均為一年內到期之定期存單且未有提供質押之情形。

(三) 透過損益按公允價值衡量之金融資產

	112年12月31日	111年12月31日
台灣期貨交易所股份有限公司	\$ 140,025,436	\$ 131,339,600
基富通證券股份有限公司	6,217,280	4,694,797
	<u>\$ 146,242,716</u>	<u>\$ 136,034,397</u>

透過損益按公允價值衡量之金融資產認列於民國 112 年及 111 年度之評價利益分別為\$10,208,319及\$39,966,322。

(四) 不動產及設備

	辦公設備	租賃權益	合計
<u>112年1月1日</u>			
成本	\$ 40,331,739	\$ 34,256,955	\$ 74,588,694
累計折舊	(29,858,826)	(34,216,755)	(64,075,581)
	<u>\$ 10,472,913</u>	<u>\$ 40,200</u>	<u>\$ 10,513,113</u>
<u>112年度</u>			
1月1日	\$ 10,472,913	\$ 40,200	\$ 10,513,113
增添	2,116,739	-	2,116,739
處分-成本	(3,704,488)	-	(3,704,488)
處分-累計折舊	3,704,488	-	3,704,488
折舊費用	(3,517,250)	(40,200)	(3,557,450)
12月31日	<u>\$ 9,072,402</u>	<u>\$ -</u>	<u>\$ 9,072,402</u>
<u>112年12月31日</u>			
成本	\$ 38,743,990	\$ 34,256,955	\$ 73,000,945
累計折舊	(29,671,588)	(34,256,955)	(63,928,543)
	<u>\$ 9,072,402</u>	<u>\$ -</u>	<u>\$ 9,072,402</u>

	辦公設備	租賃權益	合計
<u>111年1月1日</u>			
成本	\$ 35,741,860	\$ 34,256,955	\$ 69,998,815
累計折舊	(27,691,368)	(33,780,840)	(61,472,208)
	<u>\$ 8,050,492</u>	<u>\$ 476,115</u>	<u>\$ 8,526,607</u>
<u>111年度</u>			
1月1日	\$ 8,050,492	\$ 476,115	\$ 8,526,607
增添	6,160,993	-	6,160,993
處分-成本	(1,571,114)	-	(1,571,114)
處分-累計折舊	1,571,114	-	1,571,114
折舊費用	(3,738,572)	(435,915)	(4,174,487)
12月31日	<u>\$ 10,472,913</u>	<u>\$ 40,200</u>	<u>\$ 10,513,113</u>
<u>111年12月31日</u>			
成本	\$ 40,331,739	\$ 34,256,955	\$ 74,588,694
累計折舊	(29,858,826)	(34,216,755)	(64,075,581)
	<u>\$ 10,472,913</u>	<u>\$ 40,200</u>	<u>\$ 10,513,113</u>

(五)租賃交易－承租人

1. 本公司租賃之標的資產包括建物，租賃合約之期間通常介於 1 到 5 年。租賃合約是採個別協商並包含各種不同的條款及條件，除租賃之資產不得用作借貸擔保外，未有加諸其他之限制。

2. 使用權資產之帳面價值與認列之折舊費用資訊如下：

	帳面金額	
	112年12月31日	111年12月31日
房屋	<u>\$ 69,026,483</u>	<u>\$ 94,127,015</u>
	折舊費用	
	112年度	111年度
房屋	<u>\$ 25,100,532</u>	<u>\$ 25,100,532</u>

3. 本公司於民國 112 年及 111 年度使用權資產之增添皆為 \$0。

4. 與租賃合約有關之損益項目資訊如下：

	112年度	111年度
<u>影響當期損益之項目</u>		
租賃負債之利息費用	\$ 1,157,301	\$ 1,491,014
屬短期租賃合約之費用	1,658,850	1,975,080
屬低價值資產租賃之費用	1,147,634	800,136

5. 本公司於民國 112 年及 111 年度租賃現金流出總額分別為 \$28,769,265 及 \$27,661,463。

6. 本公司於決定租賃期間時，係將所有會產生經濟誘因的事實和情況納入考量。當發生對行使延長選擇權的重大事件發生時，則租賃期間將重新估計。

(六) 其他非流動資產

	112年12月31日	111年12月31日
營業保證金	\$ 55,000,000	\$ 55,000,000
預付退休金	11,772,000	11,467,000
存出保證金	7,257,050	7,257,050
其他	1,800,000	1,800,000
	<u>\$ 75,829,050</u>	<u>\$ 75,524,050</u>

營業保證金主要係因承作全權委託投資業務及境外基金代理業務，依法令規定繳存之營業保證金。

(七) 其他應付款

	112年12月31日	111年12月31日
應付佣金	\$ 97,519,009	\$ 86,124,743
應付薪資及獎金	43,281,619	42,649,236
應付員工認股計畫	6,038,168	8,142,181
其他應付款	42,562,433	32,232,884
	<u>\$ 189,401,229</u>	<u>\$ 169,149,044</u>

(八) 退休金

- (1) 本公司依據「勞動基準法」之規定，訂有確定福利之退休辦法，適用於民國 94 年 7 月 1 日實施「勞工退休金條例」前所有正式員工之服務年資，以及於實施「勞工退休金條例」後選擇繼續適用勞動基準法員工之後續服務年資。員工符合退休條件者，退休金之支付係根據服務年資及退休前 6 個月之平均薪資計算，並以勞動基準法-於民國 87 年 3 月 1 日實施前，工作滿一年給予 0.5 個基數；及勞動基準法實施後，15 年以內(含)的服務年資每滿一年給予兩個基數，超過 15 年之服務年資每滿一年給予一個基數，惟累積最高以 45 個基數為限。本公司按月就具有勞基法舊制年資成員薪資之 2%提撥退休基金，以勞工退休準備金監督委員會之名義專戶儲存於台灣銀行。另本公司於每年年度終了前，估算前項勞工退休準備金專戶餘額，若該餘額不足給付次一年度內預估符合退休條件之勞工依前述計算之退休金數額，本公司將於次年度三月底前一次提撥其差額。本公司依北市勞資字 1126033052 號，自民國 112 年 7 月起至 113 年 6 月底止，經台北市政府勞動局核准暫停提撥勞工退休準備金。

(2)資產負債表認列之金額如下：

	112年12月31日	111年12月31日
確定福利義務現值	(\$ 14,019,000)	(\$ 15,651,000)
計畫資產公允價值	25,791,000	27,118,000
淨確定福利資產	\$ 11,772,000	\$ 11,467,000

(3)淨確定福利資產(負債)之變動如下：

	確定福利義務現值	計畫資產公允價值	淨確定福利資產
112年度			
1月1日餘額	(\$ 15,651,000)	\$ 27,118,000	\$ 11,467,000
利息(費用)收入	(242,000)	430,000	188,000
	(15,893,000)	27,548,000	11,655,000
再衡量數：			
計畫資產報酬			
(不包括包含於			
利息收入或費用			
之金額)	-	147,000	147,000
財務假設變動影			
響數	(195,000)	-	(195,000)
經驗調整	(111,000)	-	(111,000)
	(306,000)	147,000	(159,000)
提撥退休基金	-	276,000	276,000
支付退休金	2,180,000	(2,180,000)	-
12月31日餘額	(\$ 14,019,000)	\$ 25,791,000	\$ 11,772,000
111年度			
1月1日餘額	(\$ 16,146,000)	\$ 24,611,000	\$ 8,465,000
利息(費用)收入	(80,000)	123,000	43,000
	(16,226,000)	24,734,000	8,508,000
再衡量數：			
計畫資產報酬			
(不包括包含於			
利息收入或費用			
之金額)	-	1,930,000	1,930,000
財務假設變動影			
響數	1,382,000	-	1,382,000
經驗調整	(807,000)	-	(807,000)
	575,000	1,930,000	2,505,000
提撥退休基金	-	454,000	454,000
12月31日餘額	(\$ 15,651,000)	\$ 27,118,000	\$ 11,467,000

(4) 本公司之確定福利退休計畫資產，係由台灣銀行按該基金年度投資運用計畫所定委託經營項目之比例及金額範圍內，依勞工退休基金收支保管及運用辦法第六條之項目（即存放國內外之金融機構，投資國內外上市、上櫃或私募之權益證券及投資國內外不動產之證券化商品等）辦理委託經營，相關運用情形係由勞工退休基金監理會進行監督。該基金之運用，其每年決算分配之最低收益，不得低於依當地銀行二年定期存款利率計算之收益，若有不足，則經主管機關核准後由國庫補足。因本公司無權參與該基金之運作及管理，故無法依國際會計準則第19號第142段規定揭露計畫資產公允價值之分類。民國112年及111年12月31日構成該基金總資產之公允價值，請詳政府公告之各年度之勞工退休基金運用報告。

(5) 有關退休金之精算假設彙總如下：

	112年度		111年度	
折現率	1.40%		1.60%	
未來薪資增加率	3.50%		3.50%	
死亡率：依照臺灣壽險業第6回經驗生命表估計。				
因採用之主要精算假設變動而影響之確定福利義務現值分析如下：				
	折現率		未來薪資增加率	
	增加0.5%	減少0.5%	增加0.5%	減少0.5%
112年12月31日				
對確定福利義務現值	<u>(\$ 480,000)</u>	<u>\$ 506,000</u>	<u>\$ 493,000</u>	<u>(\$ 473,000)</u>
之影響				
111年12月31日				
對確定福利義務現值	<u>(\$ 575,000)</u>	<u>\$ 607,000</u>	<u>\$ 593,000</u>	<u>(\$ 567,000)</u>
之影響				

上述之敏感度分析係基於其他假設不變的情況下分析單一假設變動之影響。實務上許多假設的變動則可能是連動的。敏感度分析係與計算資產負債表之淨退休金負債所採用的方法一致。本期編製敏感度分析所使用之方法與假設與前期相同。

(6) 本公司於民國113年度預計支付予退休計畫之提撥金為\$0。

2. (1) 自民國94年7月1日起，本公司依據「勞工退休金條例」，訂有確定提撥之退休辦法，適用於本國籍之員工。本公司就員工選擇適用「勞工退休金條例」所定之勞工退休金制度部分，每月按薪資之6%提繳勞工退休金至勞保局員工個人帳戶，員工退休金之支付依員工個人之退休金專戶及累積收益之金額採月退休金或一次退休金方式領取。

(2) 民國112年及111年度，本公司依上開退休金辦法認列之退休金成本分別為\$7,439,791及\$7,240,320。

(九) 股本

截至民國112年及111年12月31日止，本公司額定股本為\$600,000,000，實收股本均為\$595,182,290，每股面額10元，分為59,518,229股。

(十)資本公積

依公司法規定，超過票面金額發行股票所得之溢額及受領贈與之資本公積，除得用於彌補虧損外，於公司無累積虧損時，按股東原有股份之比例發給新股或現金。公司非於盈餘公積填補資本虧損仍有不足時，不得以資本公積補充之。

(十一)保留盈餘

1. 依本公司之章程規定，每一會計年度決算如有盈餘，於依法完納一切稅捐及彌補以往年度虧損後，再提 10% 為法定盈餘公積，但法定盈餘公積累積已達資本總額時，不在此限。在此限額內法定盈餘公積僅供彌補虧損之用，公司無虧損者，得以超過實收資本額百分之二十五之部分用以分配股利。
2. 法定盈餘公積除彌補公司虧損及按股東原有股份之比例發給新股或現金外，不得使用之，惟發給新股或現金者，以該項公積超過實收資本額百分之二十五之部分為限。
3. 原依金管會民國 105 年 8 月 5 日金管證券字第 10500278285 號令，為因應金融科技發展，保障從業人員之權益，本公司分派民國 105 年至 107 年度盈餘時，以稅後淨利之百分之零點五至百分之一範圍內，提列特別盈餘公積。惟依民國 108 年 7 月 10 日金管證券字第 1080321644 號函規定，自民國 108 會計年度起得不再繼續提列特別盈餘公積，並於支用費用時，得就相同數額自之前年度已提列之特別盈餘公積餘額範圍內迴轉。
4. 本公司分派盈餘時，依金管會民國 101 年 12 月 12 日金管證授字第 1010055977 號函規定須就當年度資產負債表日之其他權益項目借方餘額提列相同數額之特別盈餘公積始得分派，嗣後其他權益項目借方餘額迴轉時，得就迴轉金額列入可供分派盈餘中。
5. (1) 本公司於民國 112 年 3 月 10 日及民國 111 年 3 月 30 日經董事會決議通過民國 111 年及 110 年度盈餘分派如下：

	111年度	110年度
提列法定盈餘公積	\$ 7,850,301	\$ 6,591,585
現金股利	70,652,711	59,324,266

- (2) 本公司於民國 113 年 3 月 13 日經董事會提案通過民國 112 年度之盈餘分配案，分配案如下：

	112年度
法定盈餘公積	\$ 6,224,585
現金股利	56,021,266

(十二)營業收入

	112年度	111年度
管理費收入－共同基金	\$ 760,966,262	\$ 855,919,024
管理費收入－全權委託帳戶	11,929,201	10,687,648
境外基金代理費收入	149,536,999	143,965,982
服務費收入	203,950,831	140,896,277
顧問費收入	10,440,168	16,548,453
手續費收入	121,452	188,106
	<u>\$ 1,136,944,913</u>	<u>\$ 1,168,205,490</u>

(十三)營業費用

	112年度	111年度
員工福利費用		
薪資費用	\$ 217,547,876	\$ 210,365,440
勞健保費用	12,202,154	11,918,498
退休金費用	7,251,768	7,197,478
其他用人費用	6,045,385	6,237,040
折舊及攤銷費用	28,657,982	29,321,870
其他營業費用		
佣金費用	397,102,942	456,971,547
資訊及技術使用費	183,719,429	178,196,088
顧問費用	77,646,897	90,073,826
委外費用	78,068,677	77,483,220
其他費用	74,697,072	63,449,303
	<u>\$ 1,082,940,182</u>	<u>\$ 1,131,214,310</u>

1. 依本公司章程規定，本公司依當年度獲利狀況扣除累積虧損後，如尚有餘額，應提撥員工酬勞 0.001%。
2. 本公司民國 112 年及 111 年度員工酬勞估列金額分別為 \$753 及 \$836。上述員工酬勞將採現金之方式發放。
3. 民國 111 年度經董事會決議之員工酬勞金額與財務報告所認列之金額一致。

(十四) 所得稅

1. 所得稅費用

所得稅費用組成部分：

	112年度	111年度
本期所得稅：		
本期所得產生之所得稅	\$ 11,144,340	\$ 7,533,956
本期所得稅總額	<u>11,144,340</u>	<u>7,533,956</u>
遞延所得稅：		
暫時性差異之原始產生及迴轉	107,501	49,478
遞延所得稅總額	<u>107,501</u>	<u>49,478</u>
所得稅費用	<u>\$ 11,251,841</u>	<u>\$ 7,583,434</u>

2. 所得稅費用與會計利潤關係：

	112年度	111年度
稅前淨利按法令稅率計算所得稅	\$ 14,731,339	\$ 16,716,289
按法令規定不得認列項目之影響數	(3,479,498)	(9,132,855)
所得稅費用	<u>\$ 11,251,841</u>	<u>\$ 7,583,434</u>

3. 因暫時性差異而產生之各遞延所得稅資產金額如下：

	112年度		
	1月1日	認列於損益	12月31日
暫時性差異：			
-遞延所得稅資產			
折舊費用財稅差異	\$ 621,369	(\$ 107,501)	\$ 513,868
其他資產價值減損損失	420,000	-	420,000
	<u>\$ 1,041,369</u>	<u>(\$ 107,501)</u>	<u>\$ 933,868</u>
	111年度		
	1月1日	認列於損益	12月31日
暫時性差異：			
-遞延所得稅資產			
折舊費用財稅差異	\$ 670,847	(\$ 49,478)	\$ 621,369
其他資產價值減損損失	420,000	-	420,000
	<u>\$ 1,090,847</u>	<u>(\$ 49,478)</u>	<u>\$ 1,041,369</u>

4. 本公司營利事業所得稅業經稅捐稽徵機關核定至民國 110 年度。

(十五) 分紅配股計畫及員工購股計畫

1. 員工分紅配股計畫通常為本公司集團之母公司 Invesco Ltd. 用來留任及激勵主要經理人及儲備幹部，其計畫可大略分兩類，一為以服務年限為既得條件，二為以特定績效達成為既得條件，前者按既得期間經過等比例計算既得股數或是於既得期間屆滿後所有股數一次既得，後者則於既得期間屆滿後依是否達到公司特定績效目標以來決定實際應給予股票數量予計畫參與者。本公司於民國 112 年及 111 年度認列員工分紅配股之費用分別為 \$5,197,422 及 \$7,579,011。

民國 112 年及 111 年度有關員工分紅配股計畫之相關資訊如下：

	112年12月31日		111年12月31日	
	數量	加權平均 給與日公平價 值(美元)	數量	加權平均 給與日公平價 值(美元)
分紅配股				
期初流通在外	36,610	\$ 16.96	50,306	\$ 16.93
本期給與	7,822	17.66	6,051	21.24
本期放棄	(407)	18.80	-	-
本期既得	(19,125)	16.84	(19,747)	18.20
期末流通在外	24,900	17.25	36,610	16.96

民國 112 年及 111 年度流通在外之員工分紅配股，其加權平均剩餘合約期間皆為 0.8 年。

2. 員工購股計畫係本公司集團之母公司 Invesco Ltd. 給予集團員工之福利，由員工自行選擇是否參加，參與計畫之員工得於期滿時以當天市價折扣 15% 之價格購買集團之股票，以 6000 美金為上限。本公司於民國 112 年及 111 年度認列員工購股計畫之費用分別為 \$787,526 及 \$697,230。

七、關係人交易

(一) 母公司及控股公司

本公司由 Invesco Hong Kong Limited 控制，該公司擁有 100% 普通股。本公司之最終控股公司為 Invesco Ltd.。

(二) 關係人之名稱及關係

關係人名稱	與本公司之關係
Invesco Management S.A.	關聯企業
Invesco Asset Management Limited	關聯企業
Invesco Asset Management Deutschland GmbH	關聯企業
Invesco Advisers, Inc.	關聯企業
Invesco Holding Company (US), Inc.	關聯企業
Invesco Group Services, Inc.	關聯企業
Invesco UK Limited	關聯企業
Invesco Canada Ltd.	關聯企業

關 係 人 名 稱	與 本 公 司 之 關 係
Invesco Asset Management (Japan) Limited	關聯企業
Invesco Asset Management Australia (Holdings) Limited	關聯企業
Invesco (India) Private Limited	關聯企業
Invesco Management S.A.,(Luxembourg) Belgian Branch	關聯企業
IRE (Cayman) Limited	關聯企業
IGREAP Japan Branch	關聯企業
Invesco Capital Management LLC	關聯企業
Invesco Investment Management Limited	關聯企業
Invesco Management SA (France)	關聯企業
Invesco Asset Management (Switzerland) Limited	關聯企業
Invesco Real Estate Investment Asia Pacific Limited	關聯企業
Invesco Asset Management Singapore Ltd	關聯企業
Invesco Distributors Inc.	關聯企業
本公司經理之基金	本公司募集之證券投資信託基金

(三) 與關係人間之重大交易事項

1. 應收經理費

	112年12月31日	111年12月31日
本公司經理之基金	\$ 59,199,582	\$ 63,192,744

2. 其他應收款

	112年12月31日	111年12月31日
母公司	\$ -	\$ 939,014
其他關係人	21,612,420	18,279,750
	\$ 21,612,420	\$ 19,218,764

3. 其他應付款

	112年12月31日	111年12月31日
最終母公司及母公司	\$ 2,910,614	\$ 644,345
其他關係人	8,915,392	7,532,914
	\$ 11,826,006	\$ 8,177,259

4. 營業收入

(1) 管理費收入

	112年度	111年度
本公司經理之基金	\$ 760,966,262	\$ 855,919,024

(2)境外基金代理費收入

	112年度	111年度
其他關係人	\$ 149,536,999	\$ 143,965,982

(3)顧問費收入

	112年度	111年度
母公司	\$ 10,440,168	\$ 16,548,453

(4)服務費收入

	112年度	111年度
母公司	\$ 18,222,593	\$ -
其他關係人	185,728,238	140,896,277
	\$ 203,950,831	\$ 140,896,277

5. 其他營業費用

	112年度	111年度
母公司	\$ 58,848,615	\$ 4,400,814
其他關係人	193,406,269	255,685,373
	\$ 252,254,884	\$ 260,086,187

(四)主要管理階層薪酬資訊

	112年度	111年度
短期員工福利	\$ 75,479,277	\$ 80,772,934
其他長期員工福利	4,339,532	2,615,303
股份基礎給付	4,073,739	5,960,239
	\$ 83,892,548	\$ 89,348,476

八、質押之資產

本公司質押之資產請詳附註六(六)。

九、重大或有負債及未認列之合約承諾

無此情形。

十、重大之災害損失

無此情形。

十一、重大之期後事項

無此事項。

十二、其他

(一)金融工具之揭露

1. 概述

公允價值係指在公平交易下，已充分瞭解並有成交意願之雙方據以達成資產交換或負債清償之金額。

金融工具於原始認列時，係以公允價值入帳，通常係指交易價格。續後衡量除部份金融工具係以攤銷後成本衡量者外，皆以公允價值衡量。

2. 以公允價值衡量之金融工具

下表為分析以公允價值衡量之金融工具所採用之評價技術。各等級之定義如下：

第一等級：相同資產或負債於活絡市場之公開報價(未經調整)。

第二等級：除包含於第一等級之公開報價外，資產或負債直接(亦即價格)或間接(亦即由價格推導而得)可觀察之輸入值。

第三等級：非以可觀察市場資料為基礎之資產或負債之輸入值。

本公司投資之透過損益按公允價值衡量之金融資產屬之。

3. 非按公允價值衡量之金融工具之公允價值

本公司按公允價值衡量之金融工具之帳面價值，趨近於其公允價值，或其公允價值無法可靠衡量。所使用方法及假設如下：

公允價值與帳面價值相等之金融資產與金融負債以其在資產負債表上之帳面價值估計其公允價值，因為此類商品到期日甚近或其未來收付金額與其帳面價值相近，其帳面價值應屬估計公允價值之合理基礎。此方法應用於現金及約當現金、應收經理費及銷售費、其他應收款、其他應收款-關係人、其他金融資產、營業保證金、存出保證金、其他應付款、其他應付款-關係人及其他流動負債。

4. 公允價值等級資訊

資產項目	112年12月31日			
	合計	第一等級	第二等級	第三等級
重複性公允價值衡量				
透過損益按公允價值衡量之金融資產				
非上市(櫃)股票	\$ 146,242,716	\$ -	\$ -	\$ 146,242,716
資產項目	111年12月31日			
	合計	第一等級	第二等級	第三等級
重複性公允價值衡量				
透過損益按公允價值衡量之金融資產				
非上市(櫃)股票	\$ 136,034,397	\$ -	\$ -	\$ 136,034,397

5. 民國 112 年及 111 年 1 月 1 日至 12 月 31 日無第一等級與第二等級間任何移轉。

6. 公允價值衡量歸類至第三等級之金融資產變動明細表：

權益工具

	112年度	111年度
1月1日	\$ 136,034,397	\$ 96,068,075
認列於損益	10,208,319	39,966,322
12月31日	\$ 146,242,716	\$ 136,034,397

7. 民國 112 年及 111 年 1 月 1 日至 12 月 31 日無自第三等級轉入及轉出之情形。

8. 公允價值歸類於第三等級之評價流程

本公司第三等級金融工具主要係本公司持有之未上市櫃股票投資。本公司持有之無活絡市場之權益工具投資依本公司評價相關規定，採用市場法評價，藉由公開資料使評價結果貼近市場狀態，資料來源係獨立、可靠，與其他資源一致，定期更新評價模型所需輸入值及資料及其他任何必要之公允價值調整，以確保評價結果係屬合理。

9. 有關屬第三等級公允價值衡量項目所使用評價模型之重大不可觀察輸入值之量化資訊及重大不可觀察輸入值之說明如下：

重複性公允 價值衡量項目	民國112年12月31日 公允價值	評價 技術	重大不可 觀察輸入值	區間 (加權平均)	輸入值與 公允價值關係
透過損益按公允價 值衡量之金融資產 非上市(櫃)股票					
台灣期貨交易所 股份有限公司	\$ 140,025,436	市場法	本益比系數 股價淨值比成數 流動性折減	16.53 1.20 10%	系數愈高，公允價值愈高 成數越高，公允價值愈高 折價愈高，公允價值愈低
基富通證券 股份有限公司	6,217,280	市場法	本益比系數 股價淨值比成數 流動性折減	16.53 1.20 15%	系數愈高，公允價值愈高 成數越高，公允價值愈高 折價愈高，公允價值愈低
重複性公允 價值衡量項目	民國111年12月31日 公允價值	評價 技術	重大不可 觀察輸入值	區間 (加權平均)	輸入值與 公允價值關係
透過損益按公允價 值衡量之金融資產 非上市(櫃)股票					
台灣期貨交易所 股份有限公司	\$ 131,339,600	市場法	本益比系數 股價淨值比成數 流動性折減	12.58 1.37 10%	系數愈高，公允價值愈高 成數越高，公允價值愈高 折價愈高，公允價值愈低
基富通證券 股份有限公司	4,694,797	市場法	本益比系數 股價淨值比成數 流動性折減	12.58 1.37 15%	系數愈高，公允價值愈高 成數越高，公允價值愈高 折價愈高，公允價值愈低

10. 本公司對金融工具之公允價值衡量係屬合理，惟若使用不同之評價參數可能導致評價之結果不同。針對分類為第三等級之金融工具，若金融工具價值向上或下變動 10%，則對本期損益之影響如下：

	公允價值變動 反應於損益	
	有利變動	不利變動
<u>112年度</u>		
<u>資 產</u>		
透過損益按公允價值衡量之金融資產	\$ 14,624,272	(\$ 14,624,272)
<u>111年度</u>		
<u>資 產</u>		
透過損益按公允價值衡量之金融資產	\$ 13,603,440	(\$ 13,603,440)

(二) 資本管理

董事會為本公司資本管理之最高決策機構，為維持或調整資本結構，本公司可能調整支付予股東之股利金額、退還資本予股東、發行新股等。

(三) 財務風險之管理目標及政策

1. 概述

- (1) 本公司設置風險管理委員會，以確保風險能有效辨識、衡量、監控及報告。該委員會每季定期召開會議，亦定期向董事會及集團亞太區風險管理委員會報告。
- (2) 風險管理委員會由所有常駐國內之董事及代表本公司各主要事業功能群，包括投資管理、法務與法令遵循、基金事務、風險管理、稽核部與業務部的高階主管組成，並邀請集團亞太地區之風險管理人員擔任外部委員，該委員會存在的目的，是希望藉著整合各部門，由上而下辨識、評估、監控與降低企業之風險。
- (3) 該委員會之功能在於辨識風險項目與設計風險衡量標準，以有效管理公司整體風險，如市場風險、交易對手風險、信用風險、流動性風險、作業風險及其他與公司營運有關之風險等。本公司針對以上風險訂定不同控管方式，以掌握各類型之風險情況、風險事件發生之可能性，及風險發生時其負面衝擊的程度等。
- (4) 風險管理委員會與本公司稽核部門之間具有密切的合作連結，稽核主管將審閱本委員會之各項報告藉以制定內部稽核計劃。董事會通過之內部控制制度中，均針對運用證券投資信託基金及全權委託投資資產從事交易或投資訂有風險監控管理措施及會計處理事宜。

2. 信用風險

- (1) 信用風險之來源及定義
本公司持有之金融工具可能因到期時交易對方或他方無法按約定條件履約而導致本公司發生財務損失。
- (2) 信用風險管理政策
本公司依據集團母公司及相關規定建立信用風險各項控制流程與授權標準、衡量方法與控管措施及信用管理等，以控管本公司之信用風險。

(3) 預期信用損失之認列與衡量

預期信用損失於評估減損時，係考量與過去事項、現時狀況及未來經濟狀況預測有關之合理且可佐證之資訊，於資產負債表日評估自原始認列後信用風險是否已顯著增加及是否已信用減損，區分為信用風險未顯著增加或於資產負債表日之信用風險低（Stage 1）、信用風險顯著增加（Stage 2）和信用減損（Stage 3）三階段，分別以 12 個月（Stage 1）及存續期間（Stage 2 及 Stage 3）估計預期信用損失。

A. 自原始認列後信用風險已顯著增加

如現金及約當現金、應收帳款、其他應收款、營業保證金及存出保證金等，按約定之支付條款逾期違反合約規定。

B. 信用減損之金融資產

如現金及約當現金、應收帳款、其他應收款、營業保證金及存出保證金等於財務報導日延滯而逾期天數達規定天數以上者。

C. 預期信用損失率

依過往年度應收款項餘額、實際損失金額計算損失率。惟針對特殊個案且金額重大者，得考量以個案方式進行個別評估。

(4) 本公司信用風險最大暴險額及信用風險集中情形

資產負債表內資產不考慮擔保品或其他信用加強工具之最大暴險額約當等於其帳面金額。本公司之信用風險並無顯著集中情形。

(5) 本公司金融資產品質及逾期減損分析

本公司持有之部份金融資產，例如應收經理費及銷售費、其他應收款、存出保證金、及營業保證金等，因交易對手皆擁有良好信用評等，經本公司判斷信用風險極低。

(6) 本公司已逾期惟尚未減損之金融資產帳齡分析

本公司無逾期之金融資產。

(7) 本公司已減損之金融資產分析

本公司無已減損之金融資產。

3. 流動性風險

(1) 流動性風險定義及來源

本公司之流動性風險定義係指無法將資產變現或獲得融資以提供資金履行將到期之金融負債而可能承受之財務損失。上述情形可能削減本公司交易及投資等活動之現金來源。

(2) 流動性風險管理程序及衡量方法

為防範流動性風險造成本公司營運之危機，本公司業已配合母公司訂定因應流動性風險之管理辦法，並定期監控資金流動性缺口。

A. 程序

本公司之資金運用除各項業務營運資金外，需保持適當之週轉金以備日常營運所需，剩餘資金之用途應避免過於集中，以持有具流動性及優質的生利資產為原則，並依本公司相關政策辦理。

B. 衡量方法

為管理流動性風險，本公司定期編製「現金流量預測表」，執行現金流量預測以確認營運現金超過公司訂定標準，如有資金缺口，則呈請主管核准提出資金調動申請，以控管營運資金之需求無虞。

4. 市場風險

(1) 市場風險之定義

市場風險係指因市場價格變動導致本公司所持有金融工具之公允價值或未來現金流量波動之風險。造成市場價格變動之風險因子通常包括利率、匯率及權益證券價格，當上述風險因子產生變動時將對本公司的淨收益或投資組合價值產生波動之風險。

本公司所面臨的主要市場風險為利率及匯率風險，利率風險之部位係浮動利率之定期存款；匯率風險主要部位係本公司之外幣計價之應收款項及應付款項。

(2) 利率風險管理

本公司所持有之利率相關商品僅有一年內到期之定期存款，利率波動幅度較小，對本公司無重大影響。

(3) 匯率風險管理

本公司之匯率風險主係來自以外幣計價之應收經理費及其他應付款項，因匯率波動致使公允價值變動而發生損失。因外幣暴險金額相對較小，且預期短期內可收付相關款項，故匯率風險對本公司無重大影響。

(4) 外匯風險缺口資訊

下表彙總本公司民國 112 年及 111 年 12 月 31 日止，所持有外幣資產及負債依各幣別區分之外匯暴險資訊：

	112年12月31日					
	美元	加幣	英鎊	港幣	澳幣	歐元
外幣金融資產						
現金及約當現金	\$ 79,460	\$ -	\$ -	\$ -	\$ -	\$ -
應收經理費及銷售費	458,197	-	-	-	-	-
外幣金融負債						
其他應付款項	\$ 513,015	\$ 2,596	\$ 35,388	\$1,212,816	\$ 2,151	\$ 41,420
	111年12月31日					
	美元	加幣	英鎊	港幣	澳幣	歐元
外幣金融資產						
現金及約當現金	\$ 83,100	\$ -	\$ -	\$ -	\$ -	\$ -
應收經理費及銷售費	518,709	-	-	-	-	-
外幣金融負債						
其他應付款項	\$ 331,092	\$ 1,058	\$ 73,301	\$ 20,746	\$ 1,058	\$ 47,142

景順證券投資信託股份有限公司

重 要 查 核 說 明

民國 112 年度

單位：新台幣元

一、內部控制制度實施之說明及評估

本會計師辦理景順證券投資信託股份有限公司民國 112 年度財務報表查核簽證，查核規劃階段及查核期間經依中華民國審計準則，就該公司與財務報導有關之內部控制制度之設計及執行採行必要之檢查及評估，以決定查核程序之性質、時間及範圍；惟此等檢查及評估，係採抽查方式進行，事實上無法發現所有之缺失，因此與財務報導有關之內部控制制度缺失之防範，仍有賴公司管理當局針對其業務經營之發展及變革，不斷檢討改進，以確保財務資訊之正確性與可靠性，並保障財產之安全。

本會計師於本次檢查及評估過程中，並未發現該公司與財務報導有關之內部控制制度有重大缺失而應行改進事項。

二、重要資產盤點情形

1. 盤點日期：民國 112 年 12 月 29 日
2. 盤點地點：景順證券投資信託股份有限公司
3. 監盤項目：零用金、銀行定存單、有價證券及營業保證金
4. 監盤情形：

本會計師就景順證券投資信託股份有限公司之零用金、銀行定期存單、有價證券及營業保證金之相關憑證加以盤點，經核對盤點清冊，並取得相關記錄憑證，核對無誤。

5. 結論：

經由上述查核程序，本會計師認為景順證券投資信託股份有限公司重要資產盤點情形良好，足以允當表達民國 112 年 12 月 31 日之帳載零用金、銀行定期存單、營業保證金之金額及有價證券之持有股數。

三、資產負債表科目函證情形

項目	函證比例 (占科目餘額)	回函相符或調節相符比率 (占發函金額)	其 他 查 核 說 明	結 論
銀行存款	100%	100%	-	滿意
營業保證金	100%	100%	-	滿意
透過損益按公允價值衡量之金融資產	100%	100%	-	滿意

四、資金貸與股東或他人情形

本會計師於查核過程中，並未發現景順證券投資信託股份有限公司於民國 112 年度有將資金貸與股東或他人之情形。

五、重大財務比率變動說明

營業利益比率前後期變動達 20%以上者：

	112 年 度	111 年 度	比例(%)	變 動
				說 明
營業利益比率	5%	3%	67%	主係本公司經主管機關核准，自本年度起對集團關係企業所提供之業務服務收取費用，致服務費收入增加，故使營業利益比率上升。

六、其他項目重大變動說明

(一)其他資產之各項目前後期變動達 50%以上，且其變動金額達新台幣一仟萬元以上者：

	112年12月31日	111年12月31日	比例(%)	變 動
				金 額
其他金融資產	\$ -	\$ 790,000,000	(100%)	(\$ 790,000,000)

說明：

主係因本年度之定期存款皆於三個月內到期，故轉列現金及約當現金所致。

(二)營業外收支之各項目前後期變動達 50%以上，且其變動金額達新台幣一仟萬元以上者：

	112 年 度	111 年 度	比例(%)	變 動
				金 額
投資利益	\$ 10,208,319	\$ 39,966,322	(74%)	(\$ 29,758,003)

說明：

主係因本期透過損益按公允價值衡量之金融資產評價利益較去年減少所致。

七、金融監督管理委員會前一年度通知財務報表應調整改進事項之辦理情形

無此情形。

社團法人台北市會計師公會會員印鑑證明書

北市財證字第 11305605 號

會員姓名： 林維琪

事務所電話： (02)27296666

事務所名稱： 資誠聯合會計師事務所

事務所統一編號： 03932533

事務所地址： 台北市信義區基隆路一段333號27樓

委託人統一編號： 86384954

會員書字號： 北市會證字第 4016 號

印鑑證明書用途： 辦理 景順證券投資信託股份有限公司

112 年度（自民國 112 年 01 月 01 日 至 112 年 12 月 31 日）財務報表之查核簽證。

簽名式 (一)	林維琪	存會印鑑 (一)	
------------	-----	-------------	---

理事長：



核對人：



中 華 民 國 113 年 02 月 01 日



肆、受益憑證銷售及買回機構之名稱、地址及電話

一、銷售機構

凱基商業銀行(信託部)及其分支機構 信託部地址：台北市南京東路三段224號8樓	電話：(02)2751-6001
渣打國際商業銀行(信託部)及其分支機構 信託部地址：台北市松山區敦化北路168號1樓、9樓及170號7樓	電話：(02)6603-7168
陽信商業銀行(信託部)及其分支機構 信託部地址：台北市石牌路一段88號3樓	電話：(02)2820-8166
上海商業儲蓄銀行(信託部) 及其分支機構 信託部地址：台北市仁愛路二段16號3樓	電話：(02)2356-8111
元大銀行(信託部)及其分支機構 信託部地址：台北市敦化南路一段66號7樓	電話：(02)2173-6699
三信商業銀行(信託部)及其分支機構 信託部地址：台中市大智路339號2樓	電話：(04)2280-7366
永豐國際商業銀行(信託部)及其分支機構 信託部地址：台北市南京東路三段36號8樓	電話：(02)2506-3333
中國信託商業銀行(信託部)及其分支機構 信託部地址：台北市經貿二路168號15樓	電話：(02)3327-7777
聯邦商業銀行(信託部)及其分支機構 信託部地址：台北市南京東路二段137號3樓	電話：(02)2507-4066
玉山商業銀行(信託部)及其分支機構 信託部地址：台北市民生東路3段115號12樓	電話：(02)2361-1313
華南商業銀行(信託部)及其分支機構 信託部地址：台北市松仁路123號15樓	電話：(02)2371-3111
台新銀行(信託部)及其分支機構 信託部地址：台北市仁愛路四段118號6-7樓	電話：(02)2326-8899
遠東商業銀行(信託部)及其分支機構 信託部地址：台北市敦化南路二段207號20樓	電話：(02)2312-3636
板信商業銀行(信託部)及其分支機構 信託部地址：新北市板橋區縣民大道68號24樓	電話：(02)2962-9170
凱基證券股份有限公司及其分支機構 地址：台北市明水路700號3樓	電話：(02)2181-8888
元大證券股份有限公司及其分支機構 地址：台北市南京東路三段225號13、14樓	電話：(02)2718-1234
永豐金證券股份有限公司及其分支機構 地址：台北市重慶南路一段2號7、8、18樓	電話：(02)2311-4345
兆豐國際商業銀行(信託部)及其分支機構 信託部地址：台北市吉林路100號11樓	電話：(02)2563-3156
基富通證券股份有限公司及其分支機構 地址：台北市敦化北路170號7樓	電話：(02)8712-1322
華泰商業銀行(信託部)及其分支機構 信託部地址：台北市中山區敬業四路33號11樓	電話：(02)2752-5252

群益金鼎證券股份有限公司及其分支機構
台北市松仁路101號4樓

電話：(02)8789-8888

臺灣中小企業銀行(信託部)及其分支機構
地址：台北市塔城街30號15樓

電話：(02)2559-7171

臺灣新光商業銀行(信託部)及其分支機構
地址：台北市松仁路32號4樓之1

電話：(02)8758-7288

台灣土地銀行(信託部)及其分支機構
信託部地址：台北市懷寧街53號4樓

電話：(02)2348-3456

鉅亨證券投資顧問股份有限公司
地址：台北市松仁路89號18樓B室

電話：(02)2720-8126

好好證券股份有限公司
地址：新北市板橋區中山路一段 156-1 號 2 樓

電話：(02)7755-7722

元富證券股份有限公司
台北市敦化南路二段 97 號 22 樓

電話：(02)2708-3972

王道商業銀行

電話：(02)8752-7000

台北市內湖區堤頂大道二段 99 號

二、買回機構:

景順證券投資信託股份有限公司
地址：台北市信義區松智路 1 號 22 樓

電話：(02)8729-9999

伍、特別記載事項

一、證券投資信託事業遵守中華民國證券投資信託暨顧問商業同業公會會員自律公約之聲明書。

聲 明 書

茲聲明本公司願遵守中華民國證券投資信託暨顧問商業同業公會會員自律公約。

景順證券投資信託股份有限公司



總經理 吳 偉 宜



附錄、中華民國證券投資信託暨顧問商業同業公會會員自律公約

中華民國 107 年 7 月 27 日中華民國證券投資信託暨顧問商業同業公會中信顧字第
1070003736 號函修正發布辦理

- 第一條 本公會為督促會員發揚自律精神，恪遵法令規定，提昇商業道德，建立市場紀律，以保障客戶之權益，共謀市場之發展，並促進經濟之繁榮，特依據證券投資信託及顧問法八十九條、本公會委員會組織規則第五條第五款第一目訂定本公約，由本公會全體會員共同信守遵行之。
- 第二條 本公會會員經營各項業務及會員之負責人與受僱人執行各項業務，應依證券投資信託及顧問法、相關法令、主管機關函釋、本公會章則及本公約之規定辦理。會員應使其負責人及受僱人遵守本公約及本公會各項章則，並作為委任關係或僱傭關係之約定事項。
- 第三條 本會會員應共同信守下列基本之業務經營原則：
- 一、 守法原則：瞭解並遵守相關法令之規定，不得有違反或幫助他人違反法令之行為。
 - 二、 忠實誠信原則：確實掌握客戶之資力、投資經驗與投資目的，據以提供適當之服務，並謀求客戶之最大利益，禁止有誤導、虛偽、詐欺、利益衝突、足致他人誤信或內線交易之行為。
 - 三、 善良管理原則：盡善良管理之責任及注意，為客戶適度分散風險，並提供最佳之證券投資服務。
 - 四、 公開原則：提供客戶充足必要之資訊，告知客戶投資之風險及從事投資決定或交易過程之相關資訊，並向客戶快速揭露最新之資訊。
 - 五、 專業原則：督促受僱人持續充實專業職能，並有效運用於證券投資分析，樹立專業投資理財之風氣。
 - 六、 保密原則：妥慎保管客戶資料，禁止洩露機密資訊或有不當使用之情事，藉以建立客戶信賴之基礎。
 - 七、 公平競爭原則：避免會員之間相互破壞同業信譽、共同利益或其他不當競爭之情事。
- 第四條 本公會會員為有效落實同業自律之管理精神，應依本公會之業務需要與發展，繳納業務費及其他必要費用或提撥自律基金。
- 前項其他必要費用之種類、費率由本公會擬訂，報經主管機關核定。
- 第五條 本公會會員應聘僱符合主管機關規定資格條件之人員執行業務，並不得同意或默許他人使用本公司或業務人員名義執行業務，且應禁止其負責人與受僱人利用職務之機會，從事虛偽、詐欺或其他足致他人誤信之活動。
- 第六條 本公會會員對於會員本身及其負責人與受僱人直接或間接收受客戶或第三人之餽贈或其他利益，應訂定規範標準及管理措施，以避免有與客戶利益衝突、破壞公司形象或違反法令之情事產生。
- 第七條 本公會會員為廣告、公開說明會或其他營業促銷活動，不得對過去之業績作誇大之宣傳、為獲利或損失負擔之保證或其他違反法令規定之情事，並應遵守本公會訂定之有關行為規範。
- 第八條 本公會會員進行證券投資研究分析時，應充分蒐集資料，審慎查證分析，力求詳實週延，避免不實之陳述，並作成書面報告連同引證資料留存備查。其內容應涵蓋總體經濟分析、產業分析、個別公司各項財務資料分析、產品及其市場分析、股價變動分析與公司

未來發展趨勢分析等。

第九條 本公會會員及其負責人與受僱人，不得接受上市、上櫃公司之利益、證券承銷商之利益或其他利益，而撰寫與事實不符或誇大之投資分析報告。

第十條 本公會會員應要求其負責人與受僱人簽訂內部道德條款，聲明其買賣有價證券應遵守主管機關之規定。

第十一條 本公會會員應與業務往來之證券商簽訂書面約定，載明該會員及其負責人與受僱人不得接受證券商退還之手續費或其他利益。並應定期對業務往來之證券商進行財務、業務及服務品質之評比，作為是否繼續維持往來之依據，其擬進行業務往來之證券商，亦應先予評比。

第十二條 本公會會員經營證券投資信託基金，全權委託業務或因經營其他業務而接受委任人委託代為出席股東會者，該會員及其負責人與受僱人不得轉讓出席股東會委託書，或藉行使或指示行使股票之表決權時，收受金錢或其他利益。

第十三條 本公會會員為信守忠實誠信及保密之業務經營原則，維護其業務之獨立性及隱密性、妥慎保管業務機密、避免其與客戶之利益衝突或不同客戶間之利益衝突情事，應遵守本公會就會員經營之各項業務而訂定之業務操作辦法或管理規章。

第十四條 本公會會員對於會員本身及其負責人與受僱人基於職務關係而獲悉公開發行公司尚未公開之重大消息應訂定處理程序，於該重大消息未公開前，不得為自己、客戶、其他第三人或促使他人買賣該公開發行公司之有價證券；獲悉消息之人應即向該會員指定之人員或部門提出書面報告，並儘可能促使該公開發行公司及早公開消息。

第十五條 本公會會員為信守公開原則，應遵守主管機關及本公會訂定之資訊揭露相關規定，適時公開必要之資訊予客戶或大眾知悉。

第十六條 本公會會員及其負責人與受僱人應共同信守下列基本要求：

- 一、 不得散布或洩露所經理之基金或委任人委任事項之相關資訊。
- 二、 不得於公開場所或傳播媒體對不特定人就特定之有價證券進行推介，致影響市場安定或藉以牟取利益。
- 三、 不得於募集基金時，要求上市或上櫃公司認購該會員募集之基金，並相對將該會員經理之基金投資於該上市或上櫃公司發行之有價證券或為其他承諾事項。
- 四、 募集基金應經主管機關核准者，不得於未獲主管機關核准前，先行接受客戶預約認購基金。
- 五、 不得利用持有上市或上櫃公司發行之有價證券優勢，要求上市或上櫃公司認購該會員募集之基金或要求與該會員簽訂任何委任事項。
- 六、 不得以不當方法取得基金之受益人大會委託書，影響受益人大會之召集或決議。
- 七、 應確實遵守打擊金融犯罪之相關規定，並參考本會『證券投資信託暨顧問事業防制洗錢應行注意事項』標準範本訂定防制洗錢作業應行注意事項，以落實內部控制與管理。

第十七條 本公會會員於提出業務申請或經營業務期間，應依法令規定接受本公會所為之檢查與輔導，拒絕或規避者，本公會得通知限期接受檢查與輔導，如仍拒絕或規避者，本公會得依第十八條規定予以處分，至接受檢查與輔導為止。

第十八條 本公會會員違反證券投資信託及顧問法、相關法令、本公會章則、本公約等自律規範

時，依據「中華民國證券投資信託暨顧問商業同業公會會員違規處置申復辦法」之規定處理。

第十九條 本公會會員有下列情事之一者，得由紀律委員會提報理事會予以獎勵或表揚：

- 一、 建立證券市場制度具有顯著績效者。
- 二、 對發展證券市場或執行證券業務研究發展具有創意，經主管機關或本公會採行者。
- 三、 舉發市場不法違規事項，經查明屬實者。
- 四、 維護證券市場正常運作，適時消弭重大變故或意外事件者。
- 五、 維護同業之共同利益，有具體事蹟者。
- 六、 其他足資表揚之事蹟者。

第二十條 本公約經會員大會決議通過並報請主管機關核定後施行；修正時亦同。

二、證券投資信託事業內部控制制度聲明書



景順證券投資信託股份有限公司

內部控制制度聲明書

日期：113年3月13日

本公司民國112年度之內部控制制度，依據自行評估的結果，謹聲明如下：

- 一、本公司確知建立、實施和維護內部控制制度係本公司董事會及經理人之責任，本公司業已建立此一制度。其目的係在對營運之效果及效率(含獲利、績效及保障資產安全等)、報導具可靠性、及時性、透明性及符合相關規範暨相關法令規章之遵循等目標之達成，提供合理的確保。
- 二、內部控制制度有其先天限制，不論設計如何完善，有效之內部控制制度亦僅能對上述三項目標之達成提供合理的確保；而且，由於環境、情況之改變，內部控制制度之有效性可能隨之改變。惟本公司之內部控制制度設有自我監督之機制，缺失一經辨認，本公司即採取更正之行動。
- 三、本公司係依據「證券暨期貨市場各服務事業建立內部控制制度處理準則」(以下簡稱「處理準則」)規定之內部控制制度有效性之判斷項目，判斷內部控制制度之設計及執行是否有效。該「處理準則」所採用之內部控制制度判斷項目，係為依管理控制之過程，將內部控制制度劃分為五個組成要素：1.控制環境、2.風險評估、3.控制作業、4.資訊與溝通，及5.監督作業。每個組成要素又包括若干項目。前述項目請參見「處理準則」之規定。
- 四、本公司業已採用上述內部控制制度判斷項目，評估內部控制制度之設計及執行的有效性。
- 五、本公司基於前項評估結果，認為本公司於民國112年12月31日^{註1}之內部控制制度(含資訊安全整體執行情形)，包括瞭解營運之效果及效率目標達成之程度、報導係屬可靠、及時、透明及符合相關規範暨相關法令規章之遵循有關的內部控制制度等之設計及執行係屬有效，其能合理確保上述目標之達成。
- 六、本聲明書將成為本公司募集基金公開說明書及投資說明書(私募基金、全權委託投資)之主要內容，並對外公開。上述公開之內容如有虛偽隱匿、詐欺及足致他人誤信等不法情事，將涉及證券投資信託及顧問法第八條、第十五條、第一百零五條及第一百零六條等之法律責任。
- 七、本聲明書業經本公司民國113年3月13日董事會通過，出席董事4人中，有0人持反對意見，餘均同意本聲明書之內容，併此聲明。

景順證券投資信託股份有限公司

董事長：蕭穎秀

總經理：吳偉宜

稽核主管：蘇美雲

負責資訊安全之最高主管：王雲鵬



註1：證券暨期貨市場各服務事業內部控制制度之設計與執行，如於年度中存有重大缺失，應於內部控制制度聲明書中第四項後續列說明，判斷基礎。

項目行時係指發現之重大缺失，以及公司於資產負債表日前所採取之修正行動與改善情形。

註2：聲明之日期為「會計年度終了日」。

三、證券投資信託事業之公司治理運作情形

(一)公司治理之架構及規則

本公司有關公司治理之架構及規則係根據法令、本公司章程及董事會決議辦理，並參酌中華民國證券投資信託暨顧問商業同業公會證券投資信託事業證券投資顧問事業公司治理實務守則。

(二)公司股權結構及股東權益

1. 公司股權結構

參見本公開說明書「參、證券投資信託事業概況」之「二、事業組織：列示公開說明書刊印日前一個月月底證券投資信託事業下列資料」之「(一)股權分散情形」的說明。

2. 股東權益

本公司係法人股東一人所組織之股份有限公司，公司之股東會職權由董事會行使。

(三)董事會之結構及獨立性

1. 董事會結構：本公司之公司章程規定設置董事三至七人，任期均為三年，得連選連任。董事會執行業務，應依照法令章程及董事會之決議。
2. 董事會之獨立性：本公司董事長、總經理非由同一人或互為配偶或一等親屬擔任，以維護董事會之獨立性。

(四)董事會及經理人之職責

1. 董事會之職責(權)依公司法及相關法令之規定。除公司法另有規定外，依本公司章程，董事會應有過半數董事之出席，方得開議，其決議應以出席董事過半數之同意行之。決議事項應作成議事錄，由主席及出席董事簽名或蓋章後保存於本公司。董事應按董事會決議行使其職權。
2. 董事會得選任總經理一人。

經理人之職責(權)如下：

總經理應督率所屬經理及主管人員經營本公司之業務。

(五)審計委員會或監察人之組成、職責及獨立性

本公司設置監察人一至二人，任期均為三年，得連選連任。本公司目前未設置審計委員會。

監察人之職責(權)如下：

1. 查核公司財務狀況；
2. 審查並稽核會計簿冊及文件；
3. 審查決算並報告意見於股東會；
4. 其他依法令所授予之職權。

監察人除依法執行職務外，得列席董事會陳述意見，但不得參加表決。

(六)董事、監察人、總經理及副總經理之酬金結構及政策，以及其與經營績效及未來風險之關聯性

1. 本公司董、監事由景順集團指派任命，且不發放董、監事酬勞及車馬補助費。
2. 總經理及副總經理之酬金結構如下：

- (1) 薪資：評估任用人之學、經歷背景、將負責的工作範圍，及參考市場薪資水準，以給付合理薪資。
- (2) 獎金：依本公司整體業務成果，獎金分為年終獎金、業務開發獎金及股票獎勵。

本公司績效考核制度及獎酬制度應考量公司經營階層對未來證券市場整體環境、公司過去三年經營績效與累積盈餘狀況、未來營運展望及預期風險之評估狀況，並應納入非財務指標，包括是否有違反相關法令、自律規範或作業規定、稽核缺失、客戶紛爭、確實執行客戶權益保護規定保障措施及服務品質等項目，將不時地調整之。該制度控管由總經理定期審視其合理性，並應避免業務人員為追求佣金而從事逾越公司風險胃納之行為。如經評估、審視有任何風險產生時，應列於董事會議案中，向董事會報告之。

(七)董事、監察人之進修情形

自民國 113 年 1 月 1 日起至 113 年 3 月 31 日止，已有 5 位董事共完成 36.75 小時進修時數，監察人已完成 5.25 小時進修時數。

(八) 風險管理資訊

1. 本公司設置風險管理委員會，以確保風險能有效辨識、衡量、監控及報告。該委員會原則上每月定期召開會議，亦定期向董事會及集團亞太區風險管理委員會報告。
2. 風險管理委員會由所有常駐國內之董事及代表本公司各主要事業功能群的高階主管組成，其中包括投資管理、法務與法令遵循、基金事務、內部稽核與業務部，另邀請同集團關係企業具風險管理專業知識人員擔任外部委員，至少每年一次參加相關會議，以檢討公司風險管理政策及制度設計之有效性。該委員會存在的目的，是希望藉著整合各部門，由上而下辨認、評估、監控與降低企業之風險。
3. 該委員會之功能在於辨識風險項目與設計風險衡量標準，以有效管理公司整體風險，如市場風險、交易對手風險、信用風險、流動性風險、作業風險及其他與公司營運有關之風險等。本公司針對以上風險訂定不同控管方式，以掌握各類型之風險情況、風險事件發生之可能性、及風險發生時其負面衝擊的程度等。
4. 風險管理委員會與本公司內部稽核部門之間具有密切的合作連結，稽核主管將審閱本委員會之各項報告藉以制定內部稽核計劃，然而稽核主管本身之職務仍具有獨立性，不受本委員會之限制。董事會通過之內部控制制度中，均針對運用證券投資信託基金及全權委託投資資產從事交易或投資訂有風險監控管理措施及會計處理事宜。

(九)利害關係人之權利及關係

1.利害關係人之權利

本公司與利害關係人間有業務往來者，皆本於公平合理之原則。

2.利害關係人之關係

參見本公開說明書「參、證券投資信託事業概況」之「三、利害關係公司揭露」之說明。

(十)對於法令規範資訊公開事項之詳細情形

1.資訊揭露內容

參見本公開說明書「壹、基金概況」之「十、基金之資訊揭露」及「參、證券投資信託事業概況」之說明。

2. 資訊揭露處所

(1) 依法令及信託契約規定公告。

(2) 公開資訊觀測站：<https://mops.twse.com.tw/>

(3) 投信投顧公會網站：<https://www.sitca.org.tw/>

(4) 本公司網站：<https://www.invesco.com/tw>

(5) 本公司服務電話：0800-045-066、傳真電話：02-8729-9988

(6) 本公司、基金保管機構、代銷機構及其全省分支機構均備有基金公開說明書。

(十一) 公司治理之運作情形和公司本身訂定之公司治理守則及本守則之差距與原因

1. 本公司為單一法人股東之股東結構，股東會相關職權由董事會行使，不適用公司法、公司章程有關股東會之規定。
2. 本公司董事5人、監察人1人，皆具備執行職務所必須之專業知識、技能及素養，目前尚無設置獨立董事或審計委員會。

(十二) 關係人交易相關資訊

詳見本公司最新財務報表之附註所述之關係人交易資料。

(十三) 其他公司治理之相關資訊

基金經理人酬金結構及政策，以及其與經營績效及未來風險之關聯性：

1. 薪資：評估任用人之學、經歷背景、投資專業能力、英語能力及參考市場薪資水準，給付合理薪資。基本薪資結構包含本薪及伙食費。
2. 獎金：依本公司每年整體業務成果，獎金分為年終獎金及股票獎勵。本公司績效考核制度及獎酬制度與架構將考量公司經營階層對未來證券市場整體環境、公司過去三年經營績效與累積盈餘狀況、未來營運展望及預期風險之評估狀況，將不時地調整之。該制度控管由總經理定期審視其合理性，並應避免基金經理人員為追求酬金而從事逾越公司風險胃納之行為。如經評估、審視有任何風險產生時，即應列於董事會議案中，向董事會報告之。

四、本次發行之基金信託契約與契約範本條文對照表

景順全球優選短期非投資等級債券證券投資信託基金證券投資信託契約與
開放式債券型基金證券投資信託契約範本對照表

景順全球優選短期非投資等級債券證券投資信託基金證券投資信託契約		開放式債券型基金證券投資信託契約範本		說明
條項	條文	條項	條文	
前言	景順證券投資信託股份有限公司(以下簡稱經理公司)，為在中華民國境內發行受益憑證，募集 <u>景順全球優選短期非投資等級債券證券投資信託基金</u> (以下簡稱本基金)，與 <u>臺灣土地銀行股份有限公司</u> (以下簡稱基金保管機構)，依證券投資信託及顧問法及其他中華民國有關法令之規定，本於信託關係以經理公司為委託人、基金保管機構為受託人訂立本證券投資信託契約(以下簡稱本契約)，以規範經理公司、基金保管機構及本基金受益憑證持有人(以下簡稱受益人)間之權利義務。經理公司及基金保管機構自本契約簽訂並生效之日起為本契約當事人。除經理公司拒絕申購人之申購外，申購人自申購並繳足全部價金之日起，成為本契約當事人。	前言	____證券投資信託股份有限公司(以下簡稱經理公司)，為在中華民國境內發行受益憑證，募集____證券投資信託基金(以下簡稱本基金)，與____(以下簡稱基金保管機構)，依證券投資信託及顧問法及其他中華民國有關法令之規定，本於信託關係以經理公司為委託人、基金保管機構為受託人訂立本證券投資信託契約(以下簡稱本契約)，以規範經理公司、基金保管機構及本基金受益憑證持有人(以下簡稱受益人)間之權利義務。經理公司及基金保管機構自本契約簽訂並生效之日起為本契約當事人。除經理公司拒絕申購人之申購外，申購人自申購並繳足全部價金之日起，成為本契約當事人。	明訂本基金名稱、經理公司名稱及基金保管機構名稱。
第一條	定義	第一條	定義	
	本契約所使用名詞之定義如下：		本契約所使用名詞之定義如下：	
第二款	本基金：指為本基金受益人之權益，依本契約所設立之 <u>景順全球優選短期非投資等級債券證券投資信託基金</u> 。	第二款	本基金：指為本基金受益人之權益，依本契約所設立之____證券投資信託基金。	明定本基金名稱。
第三款	經理公司：指 <u>景順證券投資信託股份有限公司</u> ，即依本契約及中華民國有關法令規定經理本基金之公司。	第三款	經理公司：指____證券投資信託股份有限公司，即依本契約及中華民國有關法令規定經理本基金之公司。	明定經理公司名稱。
第四款	基金保管機構：指 <u>臺灣土地銀行股份有限公司</u> ，本於信託關係，擔任本契約受託人，依經理公司之運用指示從事保管、處分、收付本基金，並依證券投資信託及顧問法及本契約辦理相關基金保管業務	第四款	基金保管機構：指____，本於信託關係，擔任本契約受託人，依經理公司之運用指示從事保管、處分、收付本基金，並依證券投資信託及顧問法及本契約辦理相關基金保管業務之信託公司	明定基金保管機構名稱並酌修文字。

景順全球優選短期非投資等級債券證券投資信託基金證券投資信託契約		開放式債券型基金證券投資信託契約範本		說明
	之銀行。		或兼營信託業務之銀行。	
第五款	國外受託保管機構：指依其與基金保管機構間委託保管契約暨本基金投資所在國或地區相關法令規定，受基金保管機構複委託，保管本基金存放於國外資產之金融機構。		(新增)	本基金投資外國有價證券，爰新增國外受託保管機構之定義，以下款次依序後移。
第九款	本基金受益憑證發行日：指經理公司發行並以帳簿劃撥方式首次交付本基金受益憑證之日。	第八款	本基金受益憑證發行日：指經理公司發行並首次交付本基金受益憑證之日。	本基金受益憑證採無實體發行，爰修訂文字。
第十三款	營業日：指經理公司總公司營業所在縣市之銀行營業日。但本基金投資比重達本基金淨資產價值一定比例之投資所在國或地區之證券交易市場因例假日停止交易時，或國外投資顧問公司所在國或地區之證券交易市場因例假日停止交易時，不在此限。前述所稱「一定比例」應依最新公開說明書規定辦理。	第十二款	營業日：指經理公司總公司營業所在縣市之銀行營業日。	本基金投資範圍包含國內外，配合基金操作實務增訂相關文字。
第十五款	計算日：指經理公司依本契約規定，計算本基金淨資產價值之營業日。本基金每營業日之淨資產價值於所有投資所在國及地區交易完成後計算之。	第十四款	計算日：指經理公司依本契約規定，計算本基金淨資產價值之營業日。	配合基金投資國外，爰增訂文字。
	(刪除)	第十五款	收益平準金：指自本基金成立日起，計算日之每受益權單位淨資產價值中，相當於原受益人可分配之收益金額。	本基金不分配收益平準金，爰刪除之。其後款次依序調整。
第十六款	買回日：指受益憑證買回申請書及其相關文件之書面或電子資料到達經理公司或公開說明書所載基金銷售機構之營業日。	第十六款	買回日：指受益憑證買回申請書及其相關文件之書面或電子資料到達經理公司或公開說明書所載基金銷售機構之次一營業日。	依證券投資信託基金管理辦法第70條第2項規定，以基金買回當日之淨資產價值計算買回價格，爰酌修文字。
第十九款	證券集中保管事業：指依本基金投資所在國或地區法令規定得辦理有價證券集中保管業務或類似業務之公司或機構。	第十九款	證券集中保管事業：指依法令規定得辦理有價證券集中保管業務之機構。	配合本基金投資國外，爰酌修文字。
第二十款	票券集中保管事業：指依本基金投資所在國或地區法令規定得辦理票券集中保管業務	第二十款	票券集中保管事業：依法令規定得辦理票券集中保管業務之機構。	配合本基金投資國外，爰酌修文字。

景順全球優選短期非投資等級債券證券投資信託基金證券投資信託契約		開放式債券型基金證券投資信託契約範本		說明
	或類似業務之公司或機構。			
第二十一款	證券交易市場：指本基金投資所在國或地區之證券交易所、店頭市場或得辦理類似業務之公司或機構提供交易場所，供證券商買賣或交易有價證券之市場。		(新增)	配合本基金投資國外，故增訂證券交易市場定義，以下款次依序調整。
第二十二款	證券交易所：指 <u>臺灣證券交易所股份有限公司及其他本基金投資所在國或地區之證券交易所</u> 。	第二十一款	證券交易所：指 <u>台灣證券交易所股份有限公司</u> 。	本基金投資國內外有價證券，配合本基金操作實務增列相關文字。
第二十三款	店頭市場：指財團法人中華民國證券櫃檯買賣中心及金管會所核准投資之外國店頭市場。	第二十二款	證券櫃檯買賣中心：指財團法人中華民國證券櫃檯買賣中心。	本基金投資外國有價證券，爰酌作文字修正。
第二十八款	收益分配基準日：指經理公司為分配收益計算各類型受益權單位可分配收益之金額，而訂定之計算標準日。	第二十七款	收益分配基準日：指經理公司為分配收益計算每受益權單位可分配收益之金額，而訂定之計算標準日。	配合本基金分為各類型受益權單位，爰酌修文字。
第二十九款	各類型受益權單位：指本基金所發行之各類型受益權單位，分別為累積型新臺幣計價受益權單位、配息型新臺幣計價受益權單位、累積型美元計價受益權單位、配息型美元計價受益權單位、累積型南非幣計價受益權單位、配息型南非幣計價受益權單位、累積型人民幣計價受益權單位及配息型人民幣計價受益權單位；累積型受益權單位(含新臺幣計價、美元計價、南非幣及人民幣計價四類別)不分配收益，配息型受益權單位(含新臺幣、美元計價、南非幣計價及人民幣四類別)分配收益。		(新增)	明訂本基金各類型受益權單位之定義，以下款次依序調整。
第三十款	累積型各計價類別受益權單位：指累積型新臺幣計價受益權單位、累積型美元計價受益權單位、累積型南非幣計價受益權單位及累積型人民幣計價受益權單位之總稱。		(新增)	明訂累積型各計價類別受益權單位之定義。
第三十一款	配息型各計價類別受益權單位：指配息型新臺幣計價受益權單位、配息型美元計價受益權單位、配息型南非幣計價受益權單位及配息型人民幣計		(新增)	明訂配息型各計價類別受益權單位之定義。

景順全球優選短期非投資等級債券證券投資信託基金證券投資信託契約		開放式債券型基金證券投資信託契約範本		說明
	<u>價受益權單位之總稱。</u>			
第三十二款	外幣計價受益權單位：指 <u>累積型美元計價受益權單位、配息型美元計價受益權單位、累積型南非幣計價受益權單位、配息型南非幣計價受益權單位、累積型人民幣計價受益權單位及配息型人民幣計價受益權單位之總稱。</u>		(新增)	明訂外幣計價受益權單位之定義，以下款次依序調整。
第三十三款	基準貨幣：指用以計算本基金淨資產價值之貨幣單位， <u>本基金基準貨幣為新臺幣。</u>		(新增)	明訂基準貨幣之定義，以下款次依序調整。
第三十四款	基準受益權單位：指用以換算各類型受益權單位，計算本基金總受益權單位數之依據， <u>本基金基準受益權單位為新臺幣計價受益權單位。</u>		(新增)	明訂本基金基準受益權單位之定義，以下款次依序調整。
第三十六款	問題發行公司：指本基金持有之公司債發行公司具有「問題公司債處理規則」所定事由者。	第二十九款	問題發行公司：指本基金持有之公司債發行公司具有 <u>附件一「問題公司債處理規則」</u> 所定事由者。	現行法令已有「問題公司債處理規則」，爰不再另行增訂附件。
第二條	本基金名稱及存續期間	第二條	本基金名稱及存續期間	
第一項	本基金為債券型並分別以新臺幣、美元、南非幣及人民幣計價之開放式基金，定名為 <u>景順全球優選短期非投資等級債券證券投資信託基金。</u>	第一項	本基金為債券型之開放式基金，定名為 <u>(經理公司簡稱)(基金名稱)證券投資信託基金。</u>	明定本基金名稱及計價幣別。
第二項	本基金之存續期間為不定期限；本契約終止時，本基金存續期間即為屆滿。	第二項	本基金之存續期間為不定期限；本契約終止時，本基金存續期間即為屆滿。 <u>或本基金之存續期間為；本基金存續期間屆滿或有本契約應終止情事時，本契約即為終止。</u>	明訂本基金存續期間為不定期限，爰刪除信託契約範本部分文字。
第三條	本基金總面額	第三條	本基金總面額	
第一項	本基金首次淨發行總面額最高為 <u>等值新臺幣貳佰億元</u> ，最低為 <u>等值新臺幣壹拾億元</u> 。淨發行受益權單位總數最高為 <u>貳拾億個基準受益權單位</u> 。其中： (一) <u>新臺幣計價受益權單位首次淨發行總面額最高為新臺幣捌拾億元，淨發行受益權單位總數最高為捌億個基準受益權單位。</u>	第一項	本基金首次淨發行總面額最高為新臺幣____元，最低為新臺幣____元（ <u>不得低於新臺幣參億元</u> ）。每受益權單位面額為 <u>新臺幣壹拾元</u> 。淨發行受益權單位總數最高為____單位。 <u>經理公司募集本基金，經金管會核准或生效後，符合下列條件者，得辦理追加募集：</u> (一) <u>自開放買回之日起至申報送件日屆滿一個月。</u> (二) <u>申報日前五個營業日平均</u>	明訂本基金各計價幣別受益權單位最高淨發行總額、面額及受益權單位數。

景順全球優選短期非投資等級債券證券投資信託基金證券投資信託契約	開放式債券型基金證券投資信託契約範本	說明
<p>(二) 外幣計價受益權單位首次淨發行總面額最高為等值新臺幣壹佰貳拾億元，淨發行受益權單位總數最高為壹拾貳億個基準受益權單位。</p> <p>(三) 各類型受益權單位面額如下：</p> <p>1. 每一新臺幣計價受益權單位面額為新臺幣壹拾元；</p> <p>2. 每一美元計價受益權單位面額為美元壹拾元；</p> <p>3. 每一南非幣計價受益權單位面額為南非幣壹拾元；</p> <p>4. 每一人民幣計價受益權單位面額為人民幣壹拾元。</p>	<p>已發行單位數占原申請核准發行單位數之比率達百分之九十五以上。</p>	
<p>第二項</p> <p>新臺幣計價受益權單位與基準受益權單位之換算比率為1:1；美元計價受益權單位與基準受益權單位之換算比率，以美元計價受益權單位面額按第二十條第四項匯率來源所取得之成立日前一營業日收盤匯率換算為新臺幣後，除以基準受益權單位面額得出，以四捨五入計算至小數點第一位；南非幣計價受益權單位與基準受益權單位之換算比率，以南非幣計價受益權單位面額按第二十條第四項匯率來源所取得之成立日前一營業日收盤匯率換算為新臺幣後，除以基準受益權單位面額得出，以四捨五入計算至小數點第一位；人民幣計價受益權單位與基準受益權單位之換算比率，以人民幣計價受益權單位面額按第二十條第四項匯率來源所取得之首次銷售日前一營業日收盤匯率換算為新臺幣後，除以基準受益權單位面額得出，以四捨五入計算至小數點第一位。</p>	<p>(新增)</p>	<p>明訂有關各類型受益權單位與基準受益權單位之換算比率。</p>
<p>第三項</p> <p>經理公司募集本基金，經向金管會申報生效後，符合法令所規定條件者，得辦理追加募集。</p>	<p>(新增)</p>	<p>係由本條第一項部分文字移列，明定符合法令所規定條件者，得辦理</p>

景順全球優選短期非投資等級債券證券投資信託基金證券投資信託契約		開放式債券型基金證券投資信託契約範本		說明
				追加募集。
第四項	<p>本基金經<u>向金管會申報生效</u>後，除法令另有規定外，應於<u>申報生效通知函送達</u>日起六個月內開始募集，自開始募集日起三十日內應募足本條第一項規定之最低淨發行總面額。在上開期間內募集之受益憑證淨發行總面額已達最低淨發行總面額而未達<u>本條第一項最高淨發行總面額</u>部分，於上開期間屆滿後，仍得繼續發行受益憑證銷售之。募足首次最低淨發行總面額或<u>新臺幣計價受益權單位最高淨發行總面額</u>或<u>外幣計價受益權單位最高淨發行總面額</u>後，經理公司應檢具清冊（包括受益憑證申購人姓名、受益權單位數及金額）及相關書件向金管會申報，追加發行時亦同。</p>	第二項	<p>本基金經金管會<u>核准募集</u>後，除法令另有規定外，應於<u>申請核准</u>通知函送達日起六個月內開始募集，自開始募集日起三十日內應募足前項規定之最低淨發行總面額。在上開期間內募集之受益憑證淨發行總面額已達最低淨發行總面額而未達<u>前項最高淨發行總面額</u>部分，於上開期間屆滿後，仍得繼續發行受益憑證銷售之。募足首次最低淨發行總面額及<u>最高淨發行總面額</u>後，經理公司應檢具清冊（包括受益憑證申購人姓名、受益權單位數及金額）及相關書件向金管會申報，追加發行時亦同。</p>	<p>配合項次調整及本基金為新臺幣及外幣計價，爰修訂文字。另按證券投資信託事業募集證券投資信託基金處理準則（以下簡稱基金處理準則）第12條第1項業已放寬債券型基金之募集改採申報生效制，爰修訂文字。</p>
第五項	<p><u>受益權：</u></p> <p>(一) 本基金之<u>各類型</u>受益權，按<u>各類型</u>已發行受益權單位總數，平均分割。</p> <p>(二) 同類型每一受益權單位有同等之權利，即本金受償權、收益之分配權（<u>僅限配息型各計價類別受益權單位之受益人可享有收益之分配權</u>）、受益人會議之表決權及其他依本契約或法令規定之權利。</p> <p>(三) 召開全體受益人會議或<u>跨類型</u>受益人會議時，各類型受益權單位數有一表決權，進行出席數及投票數之計算。</p>	第三項	<p>本基金之受益權，按已發行受益權單位總數，平均分割；每一受益權單位有同等之權利，即本金受償權、收益之分配權、受益人會議之表決權及其他依本契約或法令規定之權利。</p>	<p>配合本基金分為各類型受益憑證爰修訂文字；另增列召開全體或跨類型受益人會議時，各類型受益權單位數有一表決權；另僅配息型各計價類別受益權單位之受益人可享有收益之分配權，爰修訂文字。</p>
第四條	受益憑證之發行	第四條	受益憑證之發行	
第一項	<p>本基金受益憑證分下列各類型發行，即<u>累積型新臺幣計價受益憑證</u>、<u>配息型新臺幣計價受益憑證</u>、<u>累積型美元計價受益憑證</u>、<u>配息型美元計價受益憑證</u>。</p>		(新增)	<p>明訂本基金受益憑證分為各類型受益憑證發行。</p>

景順全球優選短期非投資等級債券證券投資信託基金證券投資信託契約		開放式債券型基金證券投資信託契約範本		說明
	憑證、累積型南非幣計價受益憑證、配息型南非幣計價受益憑證、累積型人民幣計價受益憑證及配息型人民幣計價受益憑證。			
第二項	經理公司發行受益憑證，應經向金管會申報生效後，於開始募集前於日報或依金管會所指定之方式辦理公告。本基金成立前，不得發行受益憑證，本基金受益憑證發行日至遲不得超過自本基金成立日起算三十日。	第一項	經理公司發行受益憑證，應經金管會之事先核准後，於開始募集前於日報或依金管會所指定之方式辦理公告。本基金成立前，不得發行受益憑證，本基金受益憑證發行日至遲不得超過自本基金成立日起算三十日。	按基金處理準則第12條第1項業已放寬債券型基金之募集改採申報生效制，爰修訂文字。
第三項	本基金各類型受益憑證分別表彰各類型受益權，各類型受益憑證所表彰之受益權單位數，以四捨五入之方式計算至小數點以下第二位。	第二項	受益憑證表彰受益權，每一受益憑證所表彰之受益權單位數，以四捨五入之方式計算至小數點以下第____位。受益人得請求分割受益憑證，但分割後換發之每一受益憑證，其所表彰之受益權單位數不得低於____單位。	明定本基金受益權單位數之計算方式。另本基金受益憑證採無實體發行，爰刪除後段換發受益憑證之規定。
第四項	本基金受益憑證均為記名式，採無實體發行，不印製實體受益憑證。	第三項	本基金受益憑證為記名式。	本基金受益憑證採無實體發行，爰修訂本項文字。
	(刪除)	第七項	本基金除採無實體發行者，應依第十項規定辦理外，經理公司應於本基金成立日起三十日內依金管會規定格式及應記載事項，製作實體受益憑證，並經基金保管機構簽署後發行。	配合本基金受益憑證採無實體發行，爰刪除本項條文，其後項次依序調整。
	(刪除)	第八項	受益憑證應編號，並應記載證券投資信託基金管理辦法規定應記載之事項。	配合本基金受益憑證採無實體發行，不印製實體受益憑證，爰刪除本項，其後項次依序調整。
第八項	本基金受益憑證發行日後，經理公司應於基金保管機構收足申購價金之日起，於七個營業日內以帳簿劃撥方式交付受益憑證予申購人。	第九項	本基金受益憑證發行日後，經理公司應於基金保管機構收足申購價金之日起，於七個營業日內依規定製作並交付受益憑證予申購人。	本基金採無實體發行，故改以帳簿劃撥方式交付。
第九項	本基金受益憑證以無實體發行，應依下列規定辦理： (以下略)	第十項	本基金受益憑證以無實體發行時，應依下列規定辦理： (以下略)	酌修文字。
第五條	受益權單位之申購	第五條	受益權單位之申購	
第一項	本基金各類型受益權單位每	第一項	本基金每受益權單位之申購價	配合本基金係

景順全球優選短期非投資等級債券證券投資信託基金證券投資信託契約		開放式債券型基金證券投資信託契約範本		說明
	一受益權單位之申購價金，無論其類型，均包括發行價格及申購手續費，申購手續費由經理公司訂定。投資人申購以新臺幣計價之受益權單位，申購價金應以新臺幣支付；申購以外幣計價之受益權單位，申購價金應以受益權單位計價之貨幣支付，並應依「外匯收支或交易申報辦法」之規定辦理結匯事宜，或亦得以其本人外匯存款戶轉帳支付申購價金。		金包括發行價格及申購手續費，申購手續費由經理公司訂定。	以新臺幣及外幣計價，爰依金管會 101 年 10 月 11 日證期（投）字第 1010047366 號函，增訂後段規定。另因本基金包含各類型受益權單位，爰酌修文字，以茲明確。
第二項	<p>本基金各類型受益憑證每受益權單位之發行價格如下：</p> <p>(一) 本基金成立日前(不含當日)，各類型受益憑證每受益權單位以面額為發行價格。</p> <p>(二) 本基金成立日起，各類型受益憑證每受益權單位之發行價格為申購日當日該類型受益憑證每受益權單位淨資產價值。</p> <p>(三) 本基金成立後，配息型新臺幣計價受益權單位及人民幣計價受益權單位之首次銷售日或部分類型受益權單位之淨資產價值為零者，該類型每受益權單位之發行價格，為經理公司於經理公司網站揭露之銷售價格。前述銷售價格係依本契約第三條第一項所列該計價幣別之面額計算。</p>	第二項	<p>本基金每受益權單位之發行價格如下：</p> <p>(一) 本基金成立日前(不含當日)，每受益權單位之發行價格為新臺幣壹拾元。</p> <p>(二) 本基金成立日起，每受益權單位之發行價格為申購日當日每受益權單位淨資產價值。</p>	配合本基金分為各類型受益權單位，明訂各類型級別受益權單位之發行價格。
第三項	本基金各類型受益憑證每一受益權單位之發行價格乘以申購單位數所得之金額為發行價額，發行價額歸本基金資產。	第三項	本基金每受益權單位之發行價格乘以申購單位數所得之金額為發行價額，發行價額歸本基金資產。	配合本基金包含各類型受益權單位，爰酌修文字。
第四項	本基金各類型受益憑證申購手續費不列入本基金資產，每受益權單位之申購手續費最高不得超過發行價格之百分之四。本基金各類型受益權單位之申購手續費依最新公開說明書規定。	第四項	本基金受益憑證申購手續費不列入本基金資產，每受益權單位之申購手續費最高不得超過發行價格之百分之。本基金申購手續費依最新公開說明書規定。	配合本基金包含各類型受益權單位，爰酌修文字。另明訂申購手續費上限。

景順全球優選短期非投資等級債券證券投資信託基金證券投資信託契約		開放式債券型基金證券投資信託契約範本		說明
第六項	經理公司應依本基金各類型 <u>受益權單位</u> 之特性，訂定其受理本基金申購申請之截止時間，除能證明投資人係於受理截止時間前提出申購申請者外，逾時申請應視為次一營業日之交易。受理申購申請之截止時間，經理公司應確實嚴格執行，並應將該資訊載明於公開說明書、相關銷售文件或經理公司網站。	第六項	經理公司應依本基金之特性，訂定其受理本基金申購申請之截止時間，除能證明投資人係於受理截止時間前提出申購申請者外，逾時申請應視為次一營業日之交易。受理申購申請之截止時間，經理公司應確實嚴格執行，並應將該資訊載明於公開說明書、相關銷售文件或經理公司網站。 <u>申購人應於申購當日將基金申購書件併同申購價金交付經理公司或申購人將申購價金直接匯撥至基金帳戶。投資人透過特定金錢信託方式申購基金，應於申購當日將申請書件及申購價金交付銀行或證券商。經理公司應以申購人申購價金進入基金帳戶當日淨值為計算標準，計算申購單位數。但投資人以特定金錢信託方式申購基金，或於申購當日透過金融機構帳戶扣繳申購款項時，金融機構如於受理申購或扣款之次一營業日上午十時前將申購價金匯撥基金專戶者，亦以申購當日淨值計算申購單位數。受益人申請於經理公司不同基金之轉申購，經理公司應以該買回價款實際轉入所申購基金專戶時當日之淨值為計價基準，計算所得申購之單位數。</u>	因本基金受益憑證為多幣別發行，爰參酌「海外股票型基金證券投資信託契約範本(僅適用於含新臺幣多幣別基金)」契約範本修訂本項，將原條文依內容分段移置第6項至第10項，並配合「中華民國證券投資信託暨顧問商業同業公會證券投資信託基金募集發行銷售及其申購或買回作業程序」第18條修訂及增訂文字，其後項次依序調整。
第七項	申購人向經理公司申購本基金者，應於申購當日將基金申購書件併同申購價金交付經理公司或申購人將申購價金直接匯撥至基金帳戶。投資人透過特定金錢信託方式申購基金者，應於申購當日將申請書件及申購價金交付銀行或證券商。除經理公司及經理公司所委任並以自己名義為投資人申購基金之基金銷售機構得收受申購價金外，其他基金銷售機構僅得收受申購書件，申購人應依基金銷售機構之指示，將申購價金直接匯撥至基金保管機構設立之基金	(新增)		同上。

景順全球優選短期非投資等級債券證券投資信託基金證券投資信託契約		開放式債券型基金證券投資信託契約範本		說明
	專戶。除第八項至第十項情形外，經理公司應以申購人申購價金進入基金帳戶當日淨值為計算標準，計算申購單位數。			
第八項	申購本基金新臺幣計價受益權單位，投資人以特定金錢信託方式申購基金，或於申購當日透過金融機構帳戶扣繳申購款項時，金融機構如於受理申購或扣款之次一營業日上午十時前將申購價金匯撥基金專戶者，或該等機構因依銀行法第 47 條之 3 設立之金融資訊服務事業跨行網路系統之不可抗力情事，致申購款項未於受理申購或扣款之次一營業日上午十時前匯撥至基金專戶者，亦以申購當日淨值計算申購單位數。		(新增)	同上。
第九項	申購本基金外幣計價受益權單位，投資人以特定金錢信託方式申購基金，或於申購當日透過金融機構帳戶扣繳外幣申購款項時，金融機構如已於受理申購或扣款之次一營業日上午十時前將申購價金指示匯撥，且於受理申購或扣款之次一營業日經理公司確認申購款項已匯入基金專戶，或取得金融機構提供已於受理申購或扣款之次一營業日上午十時前指示匯撥之匯款證明文件者，亦以申購當日淨值計算申購單位數。		(新增)	同上。
第十項	基金銷售機構之款項收付作業透過證券集中保管事業辦理者，該事業如已於受理申購或扣款之次一營業日前將申購價金指示匯撥，且於受理申購或扣款之次一營業日由經理公司確認申購款項已匯入基金專戶，或取得該事業提供已於受理申購或扣款之次一營業日前指示匯撥之匯款證明文件者，亦以申購當日淨值計算申購單位。		(新增)	配合「基金募集發行銷售及其申購或買回作業程序」第 18 條第 5 項規定增訂本項文字。其後項次依序調整。
第十一項	受益人申請於經理公司所經		(新增)	明訂受益人申

景順全球優選短期非投資等級債券證券投資信託基金證券投資信託契約		開放式債券型基金證券投資信託契約範本		說明
	理不同基金之轉申購，經理公司應以該買回價款實際轉入所申購基金專戶時當日之淨值為計價基準，計算所得申購之單位數。			請於經理公司所經理不同基金之轉申購規定。
第十二項	受益人不得申請於經理公司同一基金或不同基金新臺幣計價受益權單位與外幣計價受益權單位間之轉換。		(新增)	明訂受益人不得申請於經理公司同一基金或不同基金新臺幣計價受益權單位與外幣計價受益權單位間之轉換。
第十三項	本基金各類型受益權單位之申購應向經理公司或其委任之基金銷售機構為之。申購之程序依最新公開說明書之規定辦理，經理公司並有權決定是否接受受益權單位之申購。惟經理公司如不接受受益權單位之申購，應指示基金保管機構自基金保管機構收受申購人之現金或票據兌現後之三個營業日內，將申購價金無息退還申購人。	第七項	受益權單位之申購應向經理公司或其委任之基金銷售機構為之。申購之程序依最新公開說明書之規定辦理，經理公司並有權決定是否接受受益權單位之申購。惟經理公司如不接受受益權單位之申購，應指示基金保管機構自基金保管機構收受申購人之現金或票據兌現後之三個營業日內，將申購價金無息退還申購人。	配合本基金包含各類型受益權單位，爰酌修文字。
第十四項	自募集日起至成立日(含當日)止，除透過「國內基金特定金錢信託專戶」、「投資型保單受託信託專戶」、證券經紀商「財富管理專戶」申購；或經理公司同意者，得不受最低發行價額之限制外，申購人每次申購各類型受益權單位之最低發行價額如下： (一) 累積型新臺幣計價受益權單位之最低發行價額為新臺幣伍萬元整； (二) 累積型美元計價受益權單位之最低發行價額為美元壹仟伍佰元整； (三) 配息型美元計價受益權單位之最低發行價額為美元壹萬元整； (四) 累積型南非幣計價受益權單位之最低發行價額為南非幣貳萬元整； (五) 配息型南非幣計價受益權單位之最低發行價額為南	第八項	自募集日起_____日內，申購人每次申購最低發行價額為新臺幣_____元整，前開期間之後，依最新公開說明書之規定辦理。	1.配合本基金受益權單位分為新臺幣計價及外幣計價幣別，爰修訂文字。 2.明訂申購人每次申購各類型受益權單位之最低限額及其適用期間規定，並配合實務作業增訂例外規定。

景順全球優選短期非投資等級債券證券投資信託基金證券投資信託契約		開放式債券型基金證券投資信託契約範本		說明
	非幣拾參萬伍仟元整。 <u>前開期間之後，依最新公開說明書之規定辦理：</u>			
第十五項	經理公司對於受益憑證單位數之銷售應予適當控管，遇有申購金額超過最高得發行總面額時，經理公司及各基金銷售機構應依申購人申購時間之順序或其他可公正處理之方式為之。		(新增)	增訂經理公司對受益憑證銷售管理之規定。
第六條	本基金受益憑證之簽證	第六條	本基金受益憑證之簽證	
	本基金不印製表彰受益權之實體受益憑證，免辦理簽證。	第一項	發行實體受益憑證，應經簽證。	配合本基金受益憑證採無實體發行，無須辦理簽證，爰修正條文內容。
	(刪除)	第二項	本基金受益憑證之簽證事項，準用「公開發行公司發行股票及公司債券簽證規則」規定。	配合本基金受益憑證採無實體發行，無須辦理簽證，爰刪除本項文字。
第七條	本基金之成立與不成立	第七條	本基金之成立與不成立	
第一項	本基金之成立條件，為依本契約第三條第四項之規定，於開始募集日起三十天內各類型受益權單位合計募足最低淨發行總面額等值新臺幣壹拾億元整。	第一項	本基金之成立條件，為依本契約第三條第二項之規定，於開始募集日起三十天內募足最低淨發行總面額新臺幣_____元整。	明訂成立之最低淨發行總面額，並配合項次調整，酌修文字。
第三項	本基金不成立時，經理公司應立即指示基金保管機構，於自本基金不成立日起十個營業日內，以申購人為受款人之記名劃線禁止背書轉讓票據或匯款方式，退還申購價金及加計自基金保管機構收受申購價金之日起至基金保管機構發還申購價金之前一日止，按基金保管機構活期存款利率計算之利息。 <u>新臺幣計價受益權單位，利息計至新臺幣「元」，不滿壹元者，四捨五入。外幣計價受益權單位，利息以四捨五入方式計算至該計價幣別「元」以下小數第二位。</u>	第三項	本基金不成立時，經理公司應立即指示基金保管機構，於自本基金不成立日起十個營業日內，以申購人為受款人之記名劃線禁止背書轉讓票據或匯款方式，退還申購價金及加計自基金保管機構收受申購價金之日起至基金保管機構發還申購價金之前一日止，按基金保管機構活期存款利率計算之利息。利息計至新臺幣「元」，不滿壹元者，四捨五入。	酌修文字，另增訂外幣計價之受益權單位之利息計算方式。
第八條	受益憑證之轉讓	第八條	受益憑證之轉讓	

景順全球優選短期非投資等級債券證券投資信託基金證券投資信託契約		開放式債券型基金證券投資信託契約範本		說明
第二項	受益憑證之轉讓，非經經理公司或其指定之事務代理機構將受讓人姓名或名稱、住所或居所記載於受益人名簿，不得對抗經理公司或基金保管機構。	第二項	受益憑證之轉讓，非將受讓人之姓名或名稱記載於受益憑證，並將受讓人姓名或名稱、住所或居所記載於受益人名簿，不得對抗經理公司或基金保管機構。	本基金受益憑證採無實體發行，爰刪除受益憑證記載之規定。
	(刪除)	第三項	受益憑證為有價證券，得由受益人背書交付自由轉讓。受益憑證得分割轉讓，但分割轉讓後換發之每一受益憑證，其所表彰之受益權單位數不得低於 <u>單位</u> 。	本基金受益憑證採無實體發行，爰刪除本項。其後項次調整。
第九條	本基金之資產	第九條	本基金之資產	
第一項	本基金全部資產應獨立於經理公司及基金保管機構自有資產之外，並由基金保管機構本於信託關係，依經理公司之運用指示從事保管、處分、收付本基金之資產。本基金資產應以「 <u>臺灣土地銀行受託保管景順全球優選短期非投資等級債券證券投資信託基金專戶</u> 」名義，經向金管會申報生效後登記之，並得簡稱為「 <u>景順全球優選短期非投資等級債券基金專戶</u> 」。經理公司及基金保管機構應於外匯指定銀行依本基金計價幣別分別開立上述專戶。但本基金於中華民國境外之資產，得依資產所在國或地區法令或基金保管機構與國外受託保管機構間契約之約定辦理。	第一項	本基金全部資產應獨立於經理公司及基金保管機構自有資產之外，並由基金保管機構本於信託關係，依經理公司之運用指示從事保管、處分、收付本基金之資產。本基金資產應以「 <u> </u> 受託保管 <u> </u> 證券投資信託基金專戶」名義，經金管會核准後登記之，並得簡稱為「基金專戶」。	明定本基金專戶名稱及簡稱。另基金處理準則第12條第1項業已放寬債券型基金之募集改採申報生效制，爰修訂文字。另因本基金為多幣別計價基金，增訂後段規定。
第四項 第四款	每次收益分配總金額獨立列帳後給付前所生之利息。 <u>(僅配息型各計價類別受益權單位之受益人可享有之收益分配)</u> 。	第四項 第四款	每次收益分配總金額獨立列帳後給付前所生之利息。	明訂每次收益分配總金額獨立列帳後給付前所生之利息，僅配息型各計價類別受益權單位之受益人可享有之收益分配。
第五項	因運用本基金所生之外匯兌換損益，由本基金承擔或享有。		(新增)	明訂外匯兌換損益由本基金承擔或享有。
第十條	本基金應負擔之費用	第十條	本基金應負擔之費用	
第一項	依本契約規定運用本基金所	第一項	依本契約規定運用本基金所生	本基金投資海

景順全球優選短期非投資等級債券證券投資信託基金證券投資信託契約		開放式債券型基金證券投資信託契約範本		說明
第一款	生之經紀商佣金、交易手續費等直接成本及必要費用；包括但不限於為完成基金投資標的之交易或交割費用、由股務代理機構、證券交易所或政府等其他機構或第三人所收取之費用，及基金保管機構得為履行本契約之義務，透過票券集中保管事業、中央登錄公債、投資所在國或地區相關證券交易所、結算機構、銀行間匯款及結算系統、一般通訊系統等機構或系統處理或保管基金相關事務所生之費用；	第一款	之經紀商佣金、交易手續費等直接成本及必要費用；包括但不限於為完成基金投資標的之交易或交割費用、由股務代理機構、證券交易所或政府等其他機構或第三人所收取之費用及基金保管機構得為履行本契約之義務，透過票券集中保管事業、中央登錄公債、投資所在國相關證券交易所、結算機構、銀行間匯款及結算系統、一般通訊系統等機構或系統處理或保管基金相關事務所生之費用；【保管費採固定費率者適用】依本契約規定運用本基金所生之經紀商佣金、交易手續費等直接成本及必要費用；包括但不限於為完成基金投資標的之交易或交割費用、由股務代理機構、證券交易所或政府等其他機構或第三人所收取之費用及基金保管機構得為履行本契約之義務，透過證券集中保管事業、票券集中保管事業、中央登錄公債、投資所在國或地區相關證券交易所、結算機構、銀行間匯款及結算系統、一般通訊系統等機構或系統處理或保管基金相關事務所生之費用；【保管費採變動費率者適用】	外有價證券，爰修訂文字。另本基金保管費採固定費率，爰刪除信託契約範本部分文字。
	(刪除)	第一項第四款	本基金為給付受益人買回價金或辦理有價證券交割，由經理公司依相關法令及本契約之規定向金融機構辦理短期借款之利息、設定費、手續費與保管機構為辦理本基金短期借款事務之處理費用或其他相關費用；	本基金不辦理短期借款，爰刪除本款，其後款次依序調整。
第一項第四款	除經理公司或基金保管機構有故意或未盡善良管理人之注意義務外，任何就本基金或本契約對經理公司或基金保管機構所為訴訟上或非訴訟上之請求及經理公司或基金保管機構因此所發生之費用(包括但不限於律師費)，未由第三人負擔者；	第一項第五款	除經理公司或基金保管機構有故意或未盡善良管理人之注意外，任何就本基金或本契約對經理公司或基金保管機構所為訴訟上或非訴訟上之請求及經理公司或基金保管機構因此所發生之費用，未由第三人負擔者；	配合實務作業酌修文字。

景順全球優選短期非投資等級債券證券投資信託基金證券投資信託契約		開放式債券型基金證券投資信託契約範本		說明
第一項 第五款	除經理公司或基金保管機構有故意或未盡善良管理人之注意義務外，經理公司為經理本基金或基金保管機構為保管、處分及收付本基金資產，對任何人為訴訟上或非訴訟上之請求所發生之一切費用（包括但不限於律師費），未由第三人負擔者，或經理公司依本契約第十二條第十二項規定，或基金保管機構依本契約第十三條第六項、第十二項及第十三項規定代為追償之費用（包括但不限於律師費），未由被追償人負擔者；	第一項 第六款	除經理公司或基金保管機構有故意或未盡善良管理人之注意外，經理公司為經理本基金或基金保管機構為保管、處分、 <u>辦理</u> 本基金短期借款及收付本基金資產，對任何人為訴訟上或非訴訟上之請求所發生之一切費用（包括但不限於律師費），未由第三人負擔者，或經理公司依本契約第十二條第十二項規定，或基金保管機構依本契約第十三條第四項、第十項及第十一項規定代為追償之費用（包括但不限於律師費），未由被追償人負擔者；	本基金不辦理短期借款，爰修訂文字，另配合引用條項調整爰修訂文字。
第二項	本基金各類型受益權單位任一曆日淨資產價值合計低於 <u>等值新臺幣捌億元</u> 時，除前項第(一)款至第(三)款所列支出及費用仍由本基金負擔外，其他支出及費用均由經理公司負擔。 <u>於計算前述各類型受益權單位淨資產價值合計金額時，外幣計價受益權單位部分，應依第二十條第四項規定換算為新臺幣後，與新臺幣計價受益權單位之淨資產價值合併計算。</u>	第二項	本基金任一曆日淨資產價值低於新臺幣 <u>參億元</u> 時，除前項第(一)款至第(三)款所列支出及費用仍由本基金負擔外， <u>其它</u> 支出及費用均由經理公司負擔。	1.配合本基金分為各類型受益權單位及配合本基金清算門檻，爰修訂文字。 2.明訂各類型受益權單位於計算合計金額時均以新臺幣作為基準貨幣。
第四項	本基金應負擔之費用，於計算各類型受益權單位淨資產價值、收益分配（僅配息型各計價類別受益權單位之受益人可享有之收益分配）或其他必要情形時，應分別計算各類型受益權單位應負擔之支出及費用。各類型受益權單位應負擔之支出及費用，依最新公開說明書之規定辦理。可歸屬於各類型受益權單位所產生之費用及損益，由各類型受益權單位投資人承擔。		(新增)	明訂各類型受益權單位應負擔支出及費用應分別計算。
第十一條	受益人之權利、義務與責任	第十一條	受益人之權利、義務與責任	
第一項 第二款	收益分配權(僅配息型各計價類別受益權單位之受益人得享有並行使本款收益分配權)。	第一項 第二款	收益分配權。	明訂僅配息型各計價類別受益權單位之受益人得享有並行使本款收益分配權，爰修

景順全球優選短期非投資等級債券證券投資信託基金證券投資信託契約		開放式債券型基金證券投資信託契約範本		說明
				訂文字。
第十二條	經理公司之權利、義務與責任	第十二條	經理公司之權利、義務與責任	
第三項	經理公司對於本基金資產之取得及處分有決定權，並應親自為之，除金管會另有規定外，不得複委任第三人處理。但經理公司行使其他本基金資產有關之權利，必要時得要求基金保管機構、國外受託保管機構或其代理人出具委託書或提供協助。經理公司就其他本基金資產有關之權利，得委任或複委任基金保管機構、國外受託保管機構或律師或會計師行使之；委任或複委任律師或會計師行使權利時，應通知基金保管機構。	第三項	經理公司對於本基金資產之取得及處分有決定權，並應親自為之，除金管會另有規定外，不得複委任第三人處理。但經理公司行使其他本基金資產有關之權利，必要時得要求基金保管機構出具委託書或提供協助。經理公司就其他本基金資產有關之權利，得委任或複委任基金保管機構或律師或會計師行使之；委任或複委任律師或會計師行使權利時，應通知基金保管機構。	配合本基金投資外國有價證券，故增列「國外受託保管機構」之規定。
第四項	經理公司在法令許可範圍內，就本基金有指示基金保管機構及國外受託保管機構之權，並得不定期盤點檢查本基金資產。經理公司並應依其判斷、金管會之指示或受益人之請求，在法令許可範圍內，採取必要行動，以促使基金保管機構及國外受託保管機構依本契約規定履行義務。	第四項	經理公司在法令許可範圍內，就本基金有指示基金保管機構之權，並得不定期盤點檢查本基金資產。經理公司並應依其判斷、金管會之指示或受益人之請求，在法令許可範圍內，採取必要行動，以促使基金保管機構依本契約規定履行義務。	配合本基金投資外國有價證券，故增列「國外受託保管機構」之規定。
第六項	經理公司應於本基金開始募集三日前，或追加募集申報生效通知函送達之日起三日內，及公開說明書更新或修正後三日內，將公開說明書電子檔案向金管會指定之資訊申報網站進行傳輸。	第六項	經理公司應於本基金開始募集三日前，或追加募集核准函送達之日起三日內，及公開說明書更新或修正後三日內，將公開說明書電子檔案向金管會指定之資訊申報網站進行傳輸。	依基金處理準則第 12 條規定，基金追加募集案件均採申報生效制，爰修正文字。
第七項	經理公司或基金銷售機構應於申購人交付申購申請書且完成申購價金之給付前，交付簡式公開說明書，並應依申購人之要求，提供公開說明書，並於本基金之銷售文件及廣告內，標明已備有公開說明書與簡式公開說明書及可供索閱之處所。公開說明書之內容如有虛偽或隱匿情事者，應由經理公司及其負責人與其他在公開說明書上簽章者，依法負責。	第七項	經理公司或基金銷售機構於申購人交付申購申請書且完成申購價金之給付前，交付簡式公開說明書，並於本基金之銷售文件及廣告內，標明已備有公開說明書與簡式公開說明書及可供索閱之處所。公開說明書之內容如有虛偽或隱匿情事者，應由經理公司及其負責人與其他在公開說明書上簽章者，依法負責。	依基金處理準則第 16 條第 1 項之規定修訂部分文字。
第九項	經理公司就證券之買賣交割	第九項	經理公司就證券之買賣交割或	本基金投資海

景順全球優選短期非投資等級債券證券投資信託基金證券投資信託契約		開放式債券型基金證券投資信託契約範本		說明
	或其他投資之行為，應符合中華民國及本基金投資所在國或地區證券市場之相關法令，經理公司並應指示其所委任之證券商，就為本基金所為之證券投資，應以符合中華民國及本基金投資所在國或地區證券市場買賣交割實務之方式為之。		其他投資之行為，應符合中華民國證券市場之相關法令，經理公司並應指示其所委任之證券商，就為本基金所為之證券投資，應以符合中華民國證券市場買賣交割實務之方式為之。	外有價證券，爰修訂文字。
第十一項	經理公司與其委任之基金銷售機構間之權利義務關係依銷售契約之規定。經理公司應以善良管理人之注意義務選任基金銷售機構。	第十一項	經理公司與其委任之基金銷售機構間之權利義務關係依銷售契約之規定。經理公司應以善良管理人之注意義務選任銷售機構。	酌修文字。
第十二項	經理公司得依本契約第十六條規定請求本基金給付報酬，並依有關法令及本契約規定行使權利及負擔義務。經理公司對於因可歸責於基金保管機構、國外受託保管機構、證券集中保管事業或票券集中保管事業之事由致本基金及（或）受益人所受之損害不負責任，但經理公司應代為追償。	第十二項	經理公司得依本契約第十六條規定請求本基金給付報酬，並依有關法令及本契約規定行使權利及負擔義務。經理公司對於因可歸責於基金保管機構之事由致本基金及（或）受益人所受之損害不負責任，但經理公司應代為追償。	本基金投資海外有價證券，增列可歸責於國外受託保管機構、證券集中保管事業或票券集中保管事業之事由致本基金及（或）受益人所受之損害經理公司應代為追償。
第十九項	本基金淨資產價值低於等值新臺幣捌億元時，經理公司應將淨資產價值及受益人人數告知申購人。於計算前述各類型受益權單位淨資產價值合計金額時，外幣計價受益權單位部分，應依第二十條第四項規定換算為新臺幣後，與新臺幣計價受益權單位之淨資產價值合併計算。	第十九項	本基金淨資產價值低於新臺幣參億元時，經理公司應將淨資產價值及受益人人數告知申購人。	1.配合本基金分為各類型受益權單位及配合本基金清算門檻，爰修訂文字。 2.明訂各類型受益權單位於計算合計金額時，均以新臺幣作為基準貨幣。
第二十一項	經理公司應於本基金公開說明書中揭露： (一)「 <u>本基金受益權單位分別以新臺幣、美元、南非幣及人民幣作為計價貨幣。</u> 」等內容。 (二) <u>本基金各類型受益權單位之面額及各類型受益權單位與基準受益權單位之換算比率。</u>		(新增)	配合本基金分為各類型受益權單位，明訂各類型受益權單位與基準單位換算比率等資訊需於公開說明書揭露。

景順全球優選短期非投資等級債券證券投資信託基金證券投資信託契約		開放式債券型基金證券投資信託契約範本		說明
第二十二項	本基金得為受益人之權益由經理公司代為處理本基金投資所得相關稅務事宜。		(新增)	配合財政部107年3月6日台財際字第10600686840號令增訂證券投資信託基金得為受益人之權益由經理公司代為處理本基金投資所得相關稅務事宜。
第十三條	基金保管機構之權利、義務與責任	第十三條	基金保管機構之權利、義務與責任	
第二項	基金保管機構或國外受託保管機構應依證券投資信託及顧問法相關法令或本基金在國外之資產所在地國或地區有關法令、本契約之規定暨金管會之指示，以善良管理人之注意義務及忠實義務，辦理本基金之開戶、保管、處分及收付本基金之資產及配息型各計價類別受益權單位可分配收益專戶之款項，除本契約另有規定外，不得為自己、其代理人、代表人、受僱人或任何第三人謀取利益。其代理人、代表人或受僱人履行本契約規定之義務，有故意或過失時，基金保管機構應與自己之故意或過失，負同一責任。基金保管機構因故意或過失違反法令或本契約約定，致生損害於本基金之資產者，基金保管機構應對本基金負損害賠償責任。	第二項	基金保管機構應依證券投資信託及顧問法相關法令、本契約之規定暨金管會之指示，以善良管理人之注意義務及忠實義務，辦理本基金之開戶、保管、處分及收付本基金之資產及本 <u>基金</u> 可分配收益專戶之款項，除本契約另有規定外，不得為自己、其代理人、代表人、受僱人或任何第三人謀取利益。其代理人、代表人或受僱人履行本契約規定之義務，有故意或過失時，基金保管機構應與自己之故意或過失，負同一責任。基金保管機構因故意或過失違反法令或本契約約定，致生損害於本基金之資產者，基金保管機構應對本基金負損害賠償責任。	1.配合本基金投資外國有價證券，故增列「國外受託保管機構」之規定。 2.另本基金僅配息型各計價類別受益權單位得分配收益，爰酌修文字。
第三項	基金保管機構應依經理公司之指示取得或處分本基金之資產，並依經理公司之指示行使與該資產有關之權利，包括但不限於向第三人追償等。但如基金保管機構認為依該項指示辦理有違反本契約或中華民國有關法令規定之虞時，得不依經理公司之指示辦理，惟應立即呈報金管會。基金保管機構非依有關法令或	第三項	基金保管機構應依經理公司之指示取得或處分本基金之資產，並行使與該資產有關之權利，包括但不限於向第三人追償等。但如基金保管機構認為依該項指示辦理有違反本契約或中華民國有關法令規定之虞時，得不依經理公司之指示辦理，惟應立即呈報金管會。基金保管機構非依有關法令或本契約規定不得處分本基金資	酌修文字。

景順全球優選短期非投資等級債券證券投資信託基金證券投資信託契約		開放式債券型基金證券投資信託契約範本		說明
	本契約規定不得處分本基金資產，就與本基金資產有關權利之行使，並應依經理公司之要求提供委託書或其他必要之協助。		產，就與本基金資產有關權利之行使，並應依經理公司之要求提供委託書或其他必要之協助。	
第四項	<p>基金保管機構得委託國外金融機構為本基金國外受託保管機構，與經理公司指定之國外證券經紀商進行國外證券買賣交割手續，並保管本基金存放於國外之資產，及行使與該資產有關之權利。基金保管機構對國外受託保管機構之選任、監督及指示，依下列規定為之：</p> <p>(一) 基金保管機構對國外受託保管機構之選任，應經經理公司同意。</p> <p>(二) 基金保管機構對國外受託保管機構之選任或指示，因故意或過失而致本基金受損害者，應負賠償責任。</p> <p>(三) 國外受託保管機構如因解散、破產或其他事由而不能繼續保管本基金國外資產者，基金保管機構應即另覓適格之國外受託保管機構。國外受託保管機構之更換，應經經理公司同意。</p>		(新增)	增訂基金保管機構與國外受託保管機構間之權利義務，其後項次依序調整。
第五項	基金保管機構依本契約規定應履行之責任及義務，如委由國外受託保管機構處理者，基金保管機構就國外受託保管機構之故意或過失，應與自己之故意或過失負同一責任，如因而致損害本基金之資產時，基金保管機構應負賠償責任。國外受託保管機構之報酬由基金保管機構負擔。		(新增)	明訂基金保管機構對國外受託保管機構之故意或過失應負之責任，其後項次依序調整。
第六項	基金保管機構得為履行本契約之義務，透過證券集中保管事業、票券集中保管事業、中央登錄公債、投資所在國或地區相關證券交易所、結算機構、銀行間匯款及結算系統、一般通訊系統等機構或系統	第四項	基金保管機構得為履行本契約之義務，透過證券集中保管事業、票券集中保管事業、中央登錄公債、投資所在國相關證券交易所、結算機構、銀行間匯款及結算系統、一般通訊系統等機構或系統處理或保管基	酌修文字。

景順全球優選短期非投資等級債券證券投資信託基金證券投資信託契約		開放式債券型基金證券投資信託契約範本		說明
	處理或保管基金相關事務。但如有可歸責前述機構或系統之事由致本基金受損害，除基金保管機構有故意或過失者，基金保管機構不負賠償責任，但基金保管機構應代為追償。		金相關事務。但如有可歸責前述機構或系統之事由致本基金受損害，除基金保管機構有故意或過失者，基金保管機構不負賠償責任，但基金保管機構應代為追償。	
第七項	基金保管機構得依證券投資信託及顧問法及其他 <u>中華民國或投資所在國或地區</u> 相關法令之規定，複委任證券集中保管事業、票券集中保管事業代為保管本基金購入之有價證券或證券相關商品並履行本契約之義務，有關費用由基金保管機構負擔。	第五項	基金保管機構得依證券投資信託及顧問法及其他相關法令之規定，複委任證券集中保管事業代為保管本基金購入之有價證券或證券相關商品並履行本契約之義務。【 <u>保管費採固定費率者適用</u> 】基金保管機構得依證券投資信託及顧問法及其他相關法令之規定，複委任證券集中保管事業代為保管本基金購入之有價證券或證券相關商品並履行本契約之義務。【 <u>保管費採變動費率者適用</u> 】	配合本基金投資國外，爰酌修文字，且本基金保管費採固定費率，爰刪除信託契約範本部分文字。
第八項	基金保管機構應依經理公司提供之收益分配數據，擔任本 <u>基金配息型各計價類別受益權單位</u> 收益分配之給付人，執行收益分配之事務。	<u>第六項</u>	基金保管機構應依經理公司提供之收益分配數據，擔任本 <u>基金受益權單位</u> 收益分配之給付人與 <u>扣繳義務人</u> ，執行收益分配之事務。	配合本基金分為各類型受益權單位，且基金保管機構僅擔任配息型各計價類別受益權單位收益分配之給付人，並非扣繳義務人，爰酌修文字。
第九項第一款第四目	給付依本契約應分配予 <u>配息型各計價類別受益權單位</u> 之受益人之可分配收益。	第七項第一款第四目	給付依本契約應分配予受益人之可分配收益。	明訂僅配息型各計價類別受益權單位之受益人可分配收益。
第九項第二款	於本契約終止，清算本基金時，依各類型受益權比例分派予 <u>各該類型受益權單位</u> 受益人所應得之資產。	第七項第二款	於本契約終止，清算本基金時，依受益權比例分派予受益人所應得之資產。	配合本基金分為各類型受益權單位，爰酌修部分文字。
第十一項	基金保管機構應將其所知經理公司違反本契約或有關法令之事項，或有違反之虞時，通知經理公司應依本契約或有關法令履行其義務，其有損害受益人權益之虞時，應即向金管會申報，並抄送同業公	第九項	基金保管機構應將其所知經理公司違反本契約或有關法令之事項，或有違反之虞時，通知經理公司應依本契約或有關法令履行其義務，其有損害受益人權益之虞時，應即向金管會申報，並抄送同業公會。但非	本基金投資國內外有價證券，故增訂國外受託保管機構違反國外受託保管契約時之處理。

景順全球優選短期非投資等級債券證券投資信託基金證券投資信託契約		開放式債券型基金證券投資信託契約範本		說明
	會。但非因基金保管機構之故意或過失而不知者，不在此限。 <u>國外受託保管機構如有違反國外受託保管契約之約定時，基金保管機構應即通知經理公司並為必要之處置。</u>		因基金保管機構之故意或過失而不知者，不在此限。	
第十五項	基金保管機構及國外受託保管機構除依法令規定、金管會指示或本契約另有訂定外，不得將本基金之資料訊息及其他保管事務有關之內容提供予他人。其董事、監察人、經理人、業務人員及其他受僱人員，亦不得以職務上所知悉之消息從事有價證券買賣之交易活動或洩漏予他人。	第十三項	基金保管機構除依法令規定、金管會指示或本契約另有訂定外，不得將本基金之資料訊息及其他保管事務有關之內容提供予他人。其董事、監察人、經理人、業務人員及其他受僱人員，亦不得以職務上所知悉之消息從事有價證券買賣之交易活動或洩露予他人。	本基金投資國內外有價證券，故增訂國外受託保管機構之規定。
第十四條	運用本基金投資證券及從事證券相關商品交易之基本方針及範圍	第十四條	運用本基金投資證券及從事證券相關商品交易之基本方針及範圍	
第一項	<u>經理公司應以分散風險、確保基金之安全，並積極追求長期之投資利得及維持收益之安定為目標。以誠信原則及專業經營方式，將本基金投資於中華民國及外國之有價證券。並依下列規範進行投資：</u> <u>(一) 投資於中華民國之有價證券為：</u> <u>中華民國境內之政府公債、公司債(含無擔保公司債、次順位公司債、轉換公司債、交換公司債、附認股權公司債、承銷中之公司債)、金融債券(含次順位金融債券)、依金融資產證券化條例公開招募之受益證券或資產基礎證券、依不動產證券化條例募集之不動產資產信託受益證券、經金管會核准於我國境內募集發行之國際金融組織債券、貨幣市場型或債券型(含固定收益型)基金受益憑證(含 ETF(Exchange Traded Fund)、反向型 ETF 及槓桿型 ETF)。</u> <u>(二) 投資於外國之有價證券</u>	第一項	經理公司應以分散風險、確保基金之安全，並積極追求長期之投資利得及維持收益之安定為目標。以誠信原則及專業經營方式，將本基金投資於。	明定本基金投資之基本方針及範圍。

景順全球優選短期非投資等級債券證券投資信託基金證券投資信託契約	開放式債券型基金證券投資信託契約範本	說明
	<p>為：</p> <ol style="list-style-type: none"> 1. <u>由外國國家或機構所保證或發行之債券，含政府公債、公司債(含無擔保公司債、次順位公司債、轉換公司債、交換公司債、附認股權公司債、承銷中之公司債)、金融債券(含次順位金融債券)、金融資產證券化之受益證券或資產基礎證券、不動產資產信託受益證券(REATs)、符合美國 Rule 144A 規定之債券及本國企業赴海外發行之公司債、由金融機構所發行具損失吸收能力之債券(如應急可轉換債券 (Contingent Convertible Bond, CoCo Bond)、具總損失吸收能力 (Total Loss-Absorbing Capacity, TLAC)之債券及符合自有資金及合格債務最低要求 (Minimum Requirement for Own Funds and Eligible Liabilities, MREL) 之債券)；</u> 2. <u>於外國證券交易所及其他經金管會核准之外國店頭市場交易之封閉式貨幣市場型、債券型(含固定收益型)基金受益憑證、基金股份、投資單位及追蹤、模擬或複製債券指數表現之 ETF(含反向型ETF及槓桿型ETF)；</u> 3. <u>經金管會核准或申報生效得募集及銷售之外國基金管理機構所發行或經理之固定收益型、貨幣市場型或債券型基金受益憑證、基金股份或投資單位；</u> 4. <u>本基金投資區域涵蓋全球，可投資之國家及地區詳如公開說明書；</u> 5. <u>本基金投資之債券，不包括以國內有價證券、本國</u> 	

景順全球優選短期非投資等級債券證券投資信託基金證券投資信託契約	開放式債券型基金證券投資信託契約範本	說明
<p><u>上市、上櫃公司於海外發行之有價證券、國內證券投資信託事業於海外發行之基金受益憑證、未經金管會核准或申報生效得募集及銷售之境外基金為連結標的之連動型或結構型債券。</u></p> <p><u>(三) 原則上，本基金自成立日起屆滿三個月(含)後，整體資產組合之加權平均存續期間應在一年(含)以上，三年(含)以下。本基金自成立日起六個月(含)後：</u></p> <ol style="list-style-type: none"> <u>1. 投資於外國有價證券之總金額，不得低於本基金淨資產價值之百分之六十(含)；</u> <u>2. 投資於非投資等級債券之總金額，不得低於本基金淨資產價值之百分之六十(含)。</u> <p><u>(四) 投資所在國或地區之國家主權評等未達公開說明書所列信用評等機構評定等級者，投資該國或地區之政府債券及其他債券總金額，不得超過本基金淨資產價值之百分之三十(含)。</u></p> <p><u>(五) 本基金原持有之債券，日後若因信用評等調升，致使該債券不符合第(六)款「非投資等級債券」定義時，則該債券不得計入前述「非投資等級債券」百分之六十(含)之範圍，且經理公司應於六個月內採取適當處置，以符合前述投資比例限制。</u></p> <p><u>(六) 所謂「非投資等級債券」係指下列債券；惟債券發生信用評等不一致者，若任一信用評等機構評定為投資等級債券者，該債券即非「非投資等級債券」，如因有關法令或相</u></p>		

景順全球優選短期非投資等級債券證券投資信託基金證券投資信託契約	開放式債券型基金證券投資信託契約範本	說明
<p><u>關規定修正者，從其規定。</u></p> <p>1. <u>中央政府公債：發行國家主權評等未達公開說明書所列信用評等機構評定等級。</u></p> <p>2. <u>第1目以外之債券：該債券之債務發行評等未達公開說明書所列信用評等等級或未經信用評等機構評等。但轉換公司債、未經信用評等機構評等之債券，其債券保證人之長期債務信用評等符合公開說明書所列信用評等機構評定達一定等級以上或其屬具優先受償順位債券且債券發行人之長期債務信用評等符合公開說明書所列信用評等機構評定達一定等級以上者，不在此限。</u></p> <p>3. <u>金融資產證券化之受益證券或資產基礎證券、不動產資產信託受益證券(REATs)：該受益證券或基礎證券之債務發行評等未達公開說明書所列信用評等機構評定等級或未經信用評等機構評等。</u></p> <p>(七) <u>但依經理公司之專業判斷，在特殊情形下，為分散風險、確保基金安全之目的，得不受前述第(三)款及第(四)款投資比例之限制。所謂特殊情形，係指：</u></p> <p>1. <u>本基金信託契約終止前一個月；</u></p> <p>2. <u>任一或合計投資達本基金淨資產價值百分之二十(含)以上之投資所在國或地區發生政治、經濟或社會情勢之重大變動(如金融危機、政變、戰爭、能源危機、恐怖攻擊、天災等)、金融市場暫停交</u></p>		

景順全球優選短期非投資等級債券證券投資信託基金證券投資信託契約		開放式債券型基金證券投資信託契約範本		說明
	<p>易、法令政策變更或有不可抗力情事，致有影響該國或地區經濟發展及金融市場安定之虞等情形；</p> <p>3. 任一或合計投資達本基金淨資產價值百分之二十(含)以上之國家或地區或中華民國實施外匯管制，或該國貨幣單日兌美元匯率漲跌幅達百分之五者或最近五個交易日匯率累積漲跌幅達百分之十(含)以上；</p> <p>(八)俟前述第(七)款第2目至第3目所列之特殊情形結束後三十個營業日內，經理公司應立即調整，以符合前述第(三)款及第(四)款之比例限制。</p>			
第二項	經理公司得以現金、存放於銀行、從事債券附買回交易或買入短期票券或其他經金管會規定之方式保持本基金之資產，並指示基金保管機構處理。上開資產存放之銀行、債券附買回交易對象及短期票券發行人、保證人、承兌人或標之物之信用評等，除金管會另有規定外，應符合金管會核准或認可之信用評等機構評等達一定等級以上者。	第二項	經理公司得以現金、存放於銀行、從事債券附買回交易或買入短期票券或其他經金管會規定之方式保持本基金之資產，並指示基金保管機構處理。上開資產存放之銀行、債券附買回交易對象及短期票券發行人、保證人、承兌人或標之物之信用評等，應符合金管會核准或認可之信用評等機構評等達一定等級以上者。	酌作文字修訂。
第三項	經理公司運用本基金為上市或上櫃有價證券投資，除法令另有規定外，應委託 <u>國內外證券經紀商在投資所在國或地區集中交易市場或證券商營業處所</u> ，為現款現貨交易，並指示基金保管機構辦理交割。	第三項	經理公司運用本基金為上市或上櫃有價證券投資，除法令另有規定外，應委託證券經紀商，在集中交易市場或證券商營業處所，為現款現貨交易，並指示基金保管機構辦理交割。	配合本基金投資海外市場之特性，增列文字。
第四項	經理公司依前項規定委託 <u>國內外證券經紀商</u> 交易時，得委託與經理公司、基金保管機構或國外受託保管機構有利害關係並具有證券經紀商資格者、基金保管機構或國外受託保管機構之經紀部門為之，但支付該證券經紀商之佣金不得高於 <u>投資所在國或地區一般證券經紀商</u> 。	第四項	經理公司依前項規定委託證券經紀商交易時，得委託與經理公司、基金保管機構有利害關係並具有證券經紀商資格者或基金保管機構之經紀部門為之，但支付該證券經紀商之佣金不得高於一般證券經紀商。	配合本基金投資外國有價證券，故增列「國外受託保管機構」之規定。

景順全球優選短期非投資等級債券證券投資信託基金證券投資信託契約	開放式債券型基金證券投資信託契約範本	說明
<p>第六項 <u>經理公司得運用基金資產從事證券相關商品交易，並應遵守下列規定：</u></p> <p><u>(一)經理公司得為避險操作或增加投資效率之目的，運用本基金資產從事衍生自債券、利率、債券指數之期貨或選擇權以及利率交換等證券相關商品之交易；但從事前開證券相關商品交易均須符合金管會「證券投資信託事業運用證券投資信託基金從事證券相關商品交易應行注意事項」及其他金管會及中央銀行所訂之相關規定，如因有關法令或相關規定修正者，從其規定。</u></p> <p><u>(二)經理公司得為避險操作目的，從事衍生自信用相關金融商品交易(包括購買信用違約交換CDS(Credit Default Swap)及CDX Index 與Itraxx Index)，並應遵守下列規定，惟如有關法令另有規定或修正者，從其規定：</u></p> <p><u>1.經理公司從事前款衍生自信用相關金融商品交易時，除交易對手不得為經理公司之利害關係人外，如該交易係於店頭市場且未經第三方結算機構方式為之者，並應為符合下列任一信用評等機構評定之長期發行人信用評等等級：</u></p> <p><u>(1) 經S&P Global Ratings 定，長期債務信用評等達BBB-級(含)以上，短期債務信用評等達A-3 級(含)以上者；或</u></p> <p><u>(2) 經Moody Investor Services, Inc.評定，長期債務信用評等達Baa3 級(含)以上，短期債務信用評等達</u></p>	<p>第六項 <u>經理公司為避險需要或增加投資效率，得運用本基金從事等證券相關商品之交易。</u></p>	<p>明訂本基金從事證券相關商品交易之範圍及應遵守之規範。</p>

景順全球優選短期非投資等級債券證券投資信託基金證券投資信託契約		開放式債券型基金證券投資信託契約範本		說明
	<p><u>P-3 級(含)以上者；或</u> <u>(3) 經Fitch, Inc. 評定，長期債務信用評等達</u> <u>BBB-級(含)以上，短期債務信用評等達F3</u> <u>級(含)以上者。</u></p> <p><u>2.有關本基金承作衍生自信</u> <u>用相關金融商品交易之控</u> <u>管措施及投資釋例詳公開</u> <u>說明書之說明。</u></p>			
第七項	<p>經理公司得為避險目的，從事 <u>換匯、遠期外匯、換匯換利、</u> <u>新臺幣對外幣間匯率選擇</u> <u>權、及一籃子外幣間匯率避險</u> <u>等交易 (Proxy hedge) (含換</u> <u>匯、遠期外匯、換匯換利及匯</u> <u>率選擇權)或其他經金管會核</u> <u>准交易之證券相關商品。本基</u> <u>金於從事本項所列外幣間匯</u> <u>率選擇權及匯率避險交易之</u> <u>操作當時，其價值與期間，不</u> <u>得超過所有外國貨幣計價資</u> <u>產之價值與期間，並應符合中</u> <u>華民國中央銀行或金管會之</u> <u>相關規定，如因有關法令或相</u> <u>關規定修改者，從其規定。</u></p>		(新增)	明訂經理公司得為避險目的，從事相關匯率避險交易，其後項次調整。
第八項	經理公司應依有關法令及本契約規定，運用本基金，除金管會另有規定外，應遵守下列規定：	第七項	經理公司應依有關法令及本契約規定，運用本基金，除金管會另有規定外，應遵守下列規定：	
第八項第一款	<p>除投資正向浮動利率債券外，不得投資於股票、具股權性質之有價證券及結構式利率商品；但轉換公司債、附認股權公司債、交換公司債、由金融機構所發行具損失吸收能力之債券不在此限；持有之轉換公司債、附認股權公司債及交換公司債於條件成就致轉換、認購或交換為股票者，應於一年內調整至符合規定；</p>	第七項第一款	<p>不得投資於股票、具股權性質之有價證券及結構式利率商品；但轉換公司債、附認股權公司債及交換公司債不在此限，且投資總金額不得超過基金淨資產價值之百分之十。</p>	<p>依據證券投資信託基金管理辦法(以下稱基金管理辦法)第 10 條第 1 項第 7 款、第 27 條規定開放基金得投資正向浮動利率債券及金融機構所發行具損失吸收能力之債券，爰增訂後段規定。</p> <p>同時將投資比例限制規</p>

景順全球優選短期非投資等級債券證券投資信託基金證券投資信託契約		開放式債券型基金證券投資信託契約範本		說明
				定移至本條項第二十七款，爰刪除之。
第八項第二款	不得投資於國內未上市或未上櫃之次順位公司債及次順位金融債券；	第七項第二款	不得投資於未上市或未上櫃之次順位公司債及次順位金融債券；	明訂本基金僅不得投資於國內未上市或未上櫃之次順位公司債及次順位金融債券，投資國外債券則悉依金管會107年9月27日金管證投字第1070335050號令辦理。
第八項第三款	不得為放款或提供擔保；	第七項第三款	不得為放款或提供擔保，但符合證券投資信託基金管理辦法第十條之一規定者，不在此限；	本基金不辦理短期借款，爰刪除但書文字。
第八項第六款	不得投資於經理公司或與經理公司有利害關係之公司所發行之證券，但不包含經理公司或與經理公司有利害關係之公司所發行之受益憑證、基金股份或單位信託；	第七項第六款	不得投資於經理公司或與經理公司有利害關係之公司所發行之證券；	配合金管會94年3月7日金管證四字第0930158658號函增訂但書規定。
第八項第七款	投資於基金受益憑證之總金額，不得超過本基金淨資產價值之百分之二十；投資於證券交易市場交易之反向型 ETF 及槓桿型 ETF 之總金額，不得超過本基金淨資產價值之百分之十；		(新增)	配合本基金投資標的包括基金受益憑證，爰參照基金管理辦法第10條第1項第11款及107年8月3日金管證投字第1070327025號令增訂相關投資限制。
第八項第八款	投資於任一基金之受益權單位總數，不得超過被投資基金已發行受益權單位總數之百分之十；所經理之全部基金投資於任一基金之受益權單位總數，不得超過被投資基金已發行受益權單位總數之百分		(新增)	配合本基金投資標的包括基金受益憑證，爰參照基金管理辦法第10條第1項第12

景順全球優選短期非投資等級債券證券投資信託基金證券投資信託契約		開放式債券型基金證券投資信託契約範本		說明
	之二十；			款增訂相關投資限制。
第八項 第九款	投資於經理公司經理之基金時，不得收取經理費；		(新增)	配合本基金投資標的包括基金受益憑證，爰參照基金管理辦法第22條增訂相關投資限制。
	(刪除)	第七項 第八款	投資於任一公司所發行無擔保公司債，該債券應取具_____等級以上之信用評等；	本基金為非投資等級債券，非投資等級債券之債信評等已載明於本條第一項，爰刪除本款。其後款次依序調整。
第八項 第十一款	投資於任一公司所發行無擔保公司債(含轉換公司債、交換公司債及附認股權公司債)之總額，不得超過該公司所發行無擔保公司債總額之百分之十；	第七項 第九款	投資於任一公司所發行無擔保公司債之總額，不得超過該公司所發行無擔保公司債總額之百分之十；	配合本基金投資標的明訂本基金投資之無擔保公司債含轉換公司債、交換公司債及附認股權公司債。
第八項 第十二款	投資於任一公司所發行公司債(含次順位公司債、轉換公司債、交換公司債及附認股權公司債)之總金額，不得超過本基金淨資產價值之百分之十；投資於任一公司所發行國內次順位公司債之總額，不得超過該公司該次(如有分券指分券後)所發行次順位公司債總額之百分之十；	第七項 第十款	投資於任一公司所發行公司債(含次順位公司債)之總金額，不得超過本基金淨資產價值之百分之十；投資於任一公司所發行次順位公司債之總額，不得超過該公司該次(如有分券指分券後)所發行次順位公司債總額之百分之十。 <u>上開次順位公司債應符合金管會核准或認可之信用評等機構評等達一定等級以上者；</u>	配合本基金投資標的，爰增訂文字，另依據證券投資信託基金管理辦法第17條，爰修訂文字，又因本基金為非投資等級債券，因非投資等級債券之債信評等已載明於本條第一項，爰刪除後段有關信用評等之規定。
第八項 第十三款	投資於任一公司發行、保證或背書之短期票券及有價證券	第七項 第十一款	投資於任一公司發行、保證或背書之短期票券總金額，不得	依據證券投資信託基金

景順全球優選短期非投資等級債券證券投資信託基金證券投資信託契約		開放式債券型基金證券投資信託契約範本		說明
	總金額，不得超過本基金淨資產價值之百分之十， <u>但投資於基金受益憑證者，不在此限；</u>		超過本基金淨資產價值之百分之十， <u>並不得超過新臺幣五億元；</u>	管理辦法第10條第1項第17款修正文字。
第八項第十四款	投資於任一銀行所發行之金融債券(含次順位金融債券及 <u>由金融機構所發行具損失吸收能力之債券</u>)之總金額，不得超過本基金淨資產價值之百分之十，及該銀行所發行金融債券總額之百分之十；投資於任一銀行所發行 <u>國內次順位金融債券</u> 之總額，不得超過該銀行該次(如有分券指分券後)所發行次順位金融債券總額之百分之十；	第七項第十二款	投資於任一銀行所發行之金融債券(含次順位金融債券)之總金額，不得超過本基金淨資產價值之百分之十，及該銀行所發行金融債券總額之百分之十；投資於任一銀行所發行次順位金融債券之總額，不得超過該銀行該次(如有分券指分券後)所發行次順位金融債券總額之百分之十。 <u>上開次順位金融債券應符合金管會核准或認可之信用評等機構評等達一定等級以上者；</u>	依據證券投資信託基金管理辦法第17條，爰修訂文字，又因本基金為非投資等級債券基金，因非投資等級債券之債信評等已載明於本條第一項，爰刪除後段有關信用評等之規定。 另因由金融機構所發行具損失吸收能力之債券亦屬金融債券，爰明定之。
第八項第十六款	投資於任一受託機構或特殊目的公司發行之受益證券或資產基礎證券之總額，不得超過該受託機構或特殊目的公司該次(如有分券指分券後)發行之受益證券或資產基礎證券總額之百分之十；亦不得超過本基金淨資產價值之百分之十；	第七項第十四款	投資於任一受託機構或特殊目的公司發行之受益證券或資產基礎證券之總額，不得超過該受託機構或特殊目的公司該次(如有分券指分券後)發行之受益證券或資產基礎證券總額之百分之十；亦不得超過本基金淨資產價值之百分之十； <u>上開受益證券或資產基礎證券應符合金管會核准或認可之信用評等機構評等達一定等級以上；</u>	因本基金為非投資等級債券，因非投資等級債券之債信評等已載明於本條第一項，爰刪除後段有關信用評等之規定。
第八項第十七款	投資於任一創始機構發行之公司債、金融債券及將金融資產信託與受託機構或讓與特殊目的公司發行之受益證券或資產基礎證券之總金額，不得超過本基金淨資產價值之百分之十；	第七項第十五款	投資於任一創始機構發行之公司債、金融債券及將金融資產信託與受託機構或讓與特殊目的公司發行之受益證券或資產基礎證券之總金額，不得超過本基金淨資產價值之百分之十； <u>上開受益證券或資產基礎證券應符合金管會核准或認可之信用評等機構評等達一定等級以上者；</u>	同上。

景順全球優選短期非投資等級債券證券投資信託基金證券投資信託契約		開放式債券型基金證券投資信託契約範本		說明
第八項 第十九款	投資於任一受託機構發行之不動產資產信託受益證券之總額，不得超過該受託機構該次(如有分券指分券後)發行之不動產資產信託受益證券總額之百分之十；	第七項 第十七款	投資於任一受託機構發行之不動產資產信託受益證券之總額，不得超過該受託機構該次(如有分券指分券後)發行之不動產資產信託受益證券總額之百分之十； <u>上開不動產資產信託受益證券應符合金管會核准或認可之信用評等機構評等達一定等級以上者；</u>	同上。
第八項 第二十款	投資於任一受託機構發行之不動產資產信託受益證券之總金額，不得超過本基金淨資產價值之百分之十；	第七項 第十八款	投資於任一受託機構發行之不動產投資信託基金受益證券及不動產資產信託受益證券之總金額，不得超過本基金淨資產價值之百分之十；	本基金未投資不動產投資信託基金受益證券，爰刪除之。
	(刪除)	第七項 第二十款	<u>所投資之不動產資產信託受益證券應符合金管會核准或認可之信用評等機構評等達一定等級以上者；</u>	本基金為非投資等級債券基金，非投資等級債券之債信評等已載明於本條第一項，爰刪除本款。其後款次依序調整。
第八項 第二十二款	經理公司與不動產資產信託受益證券之受託機構或委託人具有證券投資信託基金管理辦法第十一條第一項所稱利害關係公司之關係者，經理公司不得運用 <u>本基金</u> 投資於不動產資產信託受益證券；	第七項 第二十一款	經理公司與 <u>不動產投資信託基金受益證券之受託機構或不動產資產信託受益證券之受託機構或委託人</u> 具有證券投資信託基金管理辦法第十一條第一項所稱利害關係公司之關係者，經理公司不得運用基金投資於該不動產投資信託基金受益證券或不動產資產信託受益證券；	本基金未投資不動產投資信託基金受益證券，爰刪除相關文字。
第八項 第二十三款	不得將本基金持有之有價證券借予他人；	第七項 第二十二款	不得將本基金持有之有價證券借予他人。 <u>但符合證券投資信託基金管理辦法第十四條及第十四條之一規定者，不在此限；</u>	本基金不從事借券，爰刪除但書規定。
第八項 第二十四款	<u>不得投資於私募之有價證券，但投資於符合美國Rule144A 規定之債券，不在此限，惟其投資總金額不得超過本基金淨資產價值之百分之三十；</u>		(新增)	依 107 年 9 月 27 日金管證投字第 10703350501 號令之規定，增訂本款文字。其後款次依序調整。
第八項 第二十五款	<u>不得從事不當交易行為而影響基金淨資產價值；</u>		(新增)	依基金管理辦法第10條第1

景順全球優選短期非投資等級債券證券投資信託基金證券投資信託契約		開放式債券型基金證券投資信託契約範本		說明
				項第19款規定增訂之。
第八項 第二十七款	投資於轉換公司債、附認股權公司債、交換公司債及符合金融主管機關所定合格資本工具之具損失吸收能力之債券（如應急可轉換債券（Contingent Convertible Bond, CoCo Bond））之總金額，不得超過本基金淨資產價值之百分之十；		(新增)	將原第一款投資比例限制規定移列，並依據基金管理辦法第27條第2項將投資符合金融主管機關所定合格資本工具之具損失吸收能力之債券投資比例限制併入計算。
第八項 第二十八款	投資於由金融機構所發行具損失吸收能力之債券（如應急可轉換債券（Contingent Convertible Bond, CoCo Bond）、具總損失吸收能力（Total Loss-Absorbing Capacity, TLAC）之債券及符合自有資金及合格債務最低要求（Minimum Requirement for Own Funds and Eligible Liabilities, MREL）之債券）之總金額，不得超過本基金淨資產價值之百分之三十；前開債券應符合經金管會核准或認可之信用評等機構評等達一定等級以上。		(新增)	據金管證投字第11003656489號函，明訂應急可轉換債券（Contingent Convertible Bond, CoCo Bond）、具總損失吸收能力（Total Loss-Absorbing Capacity, TLAC）債券及符合自有資金及合格債務最低要求（Minimum Requirement for Own Funds and Eligible Liabilities, MREL）之債券之投資上限

景順全球優選短期非投資等級債券證券投資信託基金證券投資信託契約		開放式債券型基金證券投資信託契約範本		說明
				及應符合信評規定。
第九項	前項第(五)款所稱各基金，第(八)款所稱所經理之全部基金，包括經理公司募集或私募之證券投資信託基金。	第八項	前項第(五)款所稱各基金，包括經理公司募集或私募之證券投資信託基金及期貨信託基金。	配合引用款項調整及公司未募集期貨信託基金，爰酌修文字。
第十項	第八項第(七)款至第(八)款、第(十一)款至第(十七)款、第(十九)款至第(二十一)款、第(二十四)款及第(二十七)款至第(二十八)款規定比例、金額之限制，如因有關法令或相關規定修正者，從其規定。	第九項	第七項第(九)款至第(十五)款及第(十七)款至第(十九)款規定比例之限制及該項所述之信用評等，如因有關法令或相關規定修正者，從其規定	配合引用項款次及內容調整，酌修文字。
第十一項	經理公司有無違反本條第八項各款禁止規定之行為，以行為當時之狀況為準；行為後因情事變更致有本條第八項禁止規定之情事者，不受該項限制。但經理公司為籌措現金需處分本基金資產時，應儘先處分該超出比例限制部分之證券。	第十項	經理公司有無違反本條第七項各款禁止規定之行為，以行為當時之狀況為準；行為後因情事變更致有本條第七項禁止規定之情事者，不受該項限制。但經理公司為籌措現金需處分本基金資產時，應儘先處分該超出比例限制部分之證券。	配合引用項次調整，酌修文字。
第十五條	收益分配	第十五條	收益分配	
第一項	本基金累積型各計價類別受益權單位之收益全部併入該類型受益權單位之資產，不予分配。		(新增)	明訂本基金累積型各計價類別受益權單位收益不予分配，以下項次依序調整。
第二項	本基金配息型各計價類別受益權單位可分配收益來源如下，除配息型新臺幣計價受益權單位及配息型人民幣計價受益權單位於首次申購日起，由經理公司決定收益分配起始日，並自起始日起按月決定分配金額外，由經理公司於本基金成立日起屆滿三個月後，決定收益分配之起始日，並自起始日起按月決定分配金額。經理公司並於決定分配金額後，依本條第四項規定之時間進行收益分配。惟當月可分配收益其剩餘未分配部	第一項	本基金投資所得之現金股利、利息收入、收益平準金、已實現資本利得扣除資本損失(包括已實現及未實現之資本損失)及本基金應負擔之各項成本費用後，為可分配收益。	修訂本基金配息型各計價類別受益權單位之收益分配來源及計算可分配金額之相關規定。
		第二項	基金收益分配以當年度之實際可分配收益餘額為正數方得分配。本基金每受益權單位之可分配收益低於會計年度結束日每受益權單位淨資產價值百分之____，經理公司不予分配，如每受益權單位之可分配收益超過會計年度結束日每受益權	

景順全球優選短期非投資等級債券證券投資信託基金證券投資信託契約		開放式債券型基金證券投資信託契約範本		說明
	<p>分，可併入次月可分配收益。</p> <p>(一) 投資於中華民國及中國大陸以外所得之利息收入及基金受益憑證、基金股份或投資單位之收益分配；</p> <p>(二) 投資於中華民國及中國大陸以外之已實現資本利得扣除已實現資本損失之餘額(但不包含第(三)款之損益)如為正數時，亦為各類型受益權單位之可分配收益。</p> <p>(三) 於中華民國及中國大陸以外所從事外幣間匯率避險交易所衍生之已實現資本利得扣除資本損失(包括已實現及未實現之資本損失)後之餘額為正數時，亦為各類型受益權單位之可分配收益。</p>		<p>單位淨資產價值百分之_____時，其超過部分併入以後年度之可分配收益。如投資收益之實現與取得有年度之間隔，或已實現而取得有困難之收益，於取得時分配之。</p>	
第三項	<p>本基金配息型各計價類別受益權單位之收益分配，經理公司依收益之情況自行決定分配之金額或不予分配，分配之金額可超出該類型受益權單位之可分配收益金額，故本基金配息型各計價類別受益權單位之配息來源可能涉及本金。</p>		(新增)	<p>明訂經理公司依收益之情況自行決定分配之金額或不予分配，分配之金額可超出該類型受益權單位之可分配收益金額，故本基金配息型各計價類別受益權單位之配息來源可能涉及本金。</p>
第四項	<p>本基金配息型各計價類別受益權單位可分配收益之分配，應經金管會核准辦理公開發行公司之簽證會計師查核簽證後，始得分配，惟若可分配收益未涉及資本利得時，得以簽證會計師出具收益分配核閱報告後進行分配。收益分配應於每月結束後之第二十個營業日(含)前分配之。有關前述收益分配之分配基準</p>	<p>第三項</p> <p>第四項</p>	<p>本基金可分配收益之分配，應於該會計年度結束後，翌年月第個營業日分配之，停止變更受益人名簿記載期間及分配基準日由經理公司於期前公告。</p> <p>可分配收益，應經金管會核准辦理公開發行公司之簽證會計師查核簽證後，始得分配。(倘可分配收益未涉及資本利得，得以簽證會計師出具核閱報告後進行分配。)</p>	<p>1.明訂本基金配息型各計價類別受益權單位收益分配之方式及時點。</p> <p>2.明訂本基金各分配收益類別受益權單位收益分配，由會計師</p>

景順全球優選短期非投資等級債券證券投資信託基金證券投資信託契約		開放式債券型基金證券投資信託契約範本		說明
	日，由經理公司於期前依本契約第三十一條規定之方式公告之。			出具收益分配查核簽證報告後始得分配，惟若可分配收益未涉及資本利得時，得以簽證會計師出具核閱報告後進行分配。
第五項	本基金配息型各計價類別受益權單位每次分配之總金額，應由基金保管機構以「 <u>景順全球優選短期非投資等級債券基金可分配收益專戶</u> 」之名義按配息型各計價幣別開立獨立帳戶分別存入，不再視為本基金資產之一部分，但配息型各計價類別受益權單位獨立專戶所生之孳息應併入配息型各計價類別受益權單位之資產。	第五項	每次分配之總金額，應由基金保管機構以「 <u> </u> 基金可分配收益專戶」之名義存入獨立帳戶，不再視為本基金資產之一部分，但其所生之孳息應併入 <u>本基金</u> 。	明訂配息型各計價類別受益權單位可分配收益之存放方式及孳息應併入配息型各計價類別受益權單位之資產。
第六項	本基金配息型各計價類別受益權單位可分配收益，分別依收益分配基準日發行在外之配息型各該計價類別受益權單位總數平均分配，收益分配之給付應以匯款方式為之，配息金額計算方式為至基準日受益人持有配息型各計價類別受益權單位數乘以每單位分配金額，並於扣除相關匯費後，匯入受益人之收益分配約定匯款帳戶；但配息型新臺幣計價受益權單位之收益分配之給付金額未達壹仟元(含)、配息型美元計價受益權單位之收益分配之給付金額未達美元伍拾元(含)、配息型南非幣計價受益權單位之收益分配之給付金額未達南非幣伍佰元(含)、配息型人民幣計價受益權單位之收益分配之給付金額未達人民幣參佰元(含)時，受益人同意並授權經理公司以該筆收益分配金額再申購本基金配息型該計價類別受益權單位，且申購手續費為	第六項	可分配收益依收益分配基準日各有分配收益類型發行在外之受益權單位總數平均分配，收益分配之給付應以受益人為受款人之記名劃線禁止背書轉讓票據或匯款方式為之，經理公司並應公告其計算方式及分配之金額、地點、時間及給付方式。	配合本基金僅配息型各計價類別受益權單位分配收益，故酌修文字，另明訂收益分配門檻規定及經理公司得以收益分配金額再申購之規定。

景順全球優選短期非投資等級債券證券投資信託基金證券投資信託契約		開放式債券型基金證券投資信託契約範本		說明
	零。經理公司並應公告其計算方式及分配之金額、地點、時間及給付方式。			
第七項	受益人透過銀行特定金錢信託、券商財富管理專戶或投資型保單等方式申購本基金者，不適用前項但書之規定。		(新增)	明訂受益人透過銀行特定金錢信託、券商財富管理專戶或投資型保單等方式申購本基金者，不適用經理公司得以收益分配金額再申購之規定。
第十六條	經理公司及基金保管機構之報酬	第十六條	經理公司及基金保管機構之報酬	
第一項	經理公司之報酬係按本基金淨資產價值每年百分之 <u>壹點柒(1.70%)</u> 之比率，自本基金成立日之次日起，逐日累計計算，每曆月給付乙次。	第一項	經理公司之報酬係按本基金淨資產價值每年百分之____(____%)之比率，逐日累計計算，並自本基金成立日起每曆月給付乙次。	明定經理公司之報酬及配合實務作業，爰修訂文字。
第二項	基金保管機構之報酬係按本基金淨資產價值每年百分之 <u>零點貳參(0.23%)</u> 之比率，由經理公司自本基金成立日之次日起，逐日累計計算，每曆月給付乙次。	第二項	基金保管機構之報酬係按本基金淨資產價值每年百分之____(____%)之比率，由經理公司逐日累計計算，自本基金成立日起每曆月給付乙次。	明定基金保管機構之報酬及配合實務作業，爰修訂文字。
第三項	前二項報酬，於次曆月五個營業日內以新臺幣自本基金撥付之。	第三項	前一、二項報酬，於次曆月五個營業日內以新臺幣自本基金撥付之。	酌修文字。
第五項	基金保管機構之報酬，包括應支付國外受託保管機構或其代理人、受託人之費用及報酬。		(新增)	明訂基金保管機構之報酬，包括應支付國外受託保管機構或其代理人、受託人之費用及報酬。
第十七條	受益憑證之買回	第十七條	受益憑證之買回	
第一項	本基金自成立之日起，受益人得依最新公開說明書之規定，以書面、電子資料或其他約定方式向經理公司或其委任之基金銷售機構提出買回之請求。經理公司與基金銷售機構所簽訂之銷售契約，應載明每營業日受理買回申請之	第一項	本基金自成立之日起____日後，受益人得依最新公開說明書之規定，以書面、電子資料或其他約定方式向經理公司或其委任之基金銷售機構提出買回之請求。經理公司與基金銷售機構所簽訂之銷售契約，應載明每營業日受理買回申請之截止時間	1.明訂受益人申請買回之起始日。 2.配合實務作業酌修文字。 3.訂定本基金各類型受益權單位之最低買

景順全球優選短期非投資等級債券證券投資信託基金證券投資信託契約		開放式債券型基金證券投資信託契約範本		說明
	截止時間及對逾時申請之認定及其處理方式，以及雙方之義務、責任及權責歸屬。受益人得請求買回受益憑證之全部或一部。但買回後剩餘單位數之規定依最新公開說明書之規定辦理。經理公司應訂定其受理受益憑證買回申請之截止時間，除能證明投資人係於截止時間前提出買回請求者，逾時申請應視為次一營業日之交易。受理買回申請之截止時間，經理公司應確實嚴格執行，並應將該資訊載明於公開說明書、相關銷售文件或經理公司網站。		及對逾時申請之認定及其處理方式，以及雙方之義務、責任及權責歸屬。受益人得請求買回受益憑證之全部或一部，但買回後剩餘之受益憑證所表彰之受益權單位數不及____單位者，不得請求部分買回。經理公司應訂定其受理受益憑證買回申請之截止時間，除能證明投資人係於截止時間前提出買回請求者，逾時申請應視為次一營業日之交易。受理買回申請之截止時間，經理公司應確實嚴格執行，並應將該資訊載明於公開說明書、相關銷售文件或經理公司網站。	回受益權單位數之限制依最新公開說明書之規定辦理。
第二項	除本契約另有規定外， <u>各類型受益憑證每一受益權單位之買回價格以買回日該類型受益憑證每一受益權單位淨資產價值扣除買回費用計算之。</u>	第二項	除本契約另有規定外，每受益權單位之買回價格以買回日本基金每受益權單位淨資產價值扣除買回費用計算之。	本基金包含各類型受益權單位，爰酌修文字。
第三項	本基金買回費用(含受益人進行短線交易部分)最高不得超過本基金每受益權單位淨資產價值之百分之 <u>一</u> 。買回費用歸入本基金資產。	第三項	本基金買回費用(含受益人進行短線交易部分)最高不得超過本基金每受益權單位淨資產價值之百分之____，並得由經理公司在此範圍內公告後調整。 <u>本基金買回費用依最新公開說明書之規定。買回費用歸入本基金資產。</u>	明訂本基金買回費用。
	(刪除)	第四項	<u>本基金為給付受益人買回價金或辦理有價證券交割，得由經理公司依金管會規定向金融機構辦理短期借款，並由基金保管機構以基金專戶名義與借款金融機構簽訂借款契約，且應遵守下列規定，如有關法令或相關規定修正者，從其規定：</u> (一)借款對象以依法得經營辦理放款業務之國內外金融機構為限，亦得包括本基金之保管機構。 (二)為給付買回價金之借款期限以三十個營業日為限；為辦理有價證券交割之借款期限以十四個營業日為限。 (三)借款產生之利息及相關費用由基金資產負擔。 (四)借款總金額不得超過本基	本基金不辦理短期借款，爰刪除本項，其後項次依序調整。

景順全球優選短期非投資等級債券證券投資信託基金證券投資信託契約		開放式債券型基金證券投資信託契約範本		說明
			<p>金淨資產價值之百分之十。</p> <p>(五)基金借款對象為基金保管機構或與證券投資信託事業有利害關係者，其借款交易條件不得劣於其他金融機構。</p> <p>(六)基金及基金保管機構之清償責任以基金資產為限，受益人應負擔責任以其投資於該基金受益憑證之金額為限。</p>	
	(刪除)	第五項	<p>本基金向金融機構辦理短期借款，如有必要時，金融機構得於本基金財產上設定權利。</p>	本基金不辦理短期借款，爰刪除本項，其後項次依序調整。
第四項	除本契約另有規定外，經理公司應自受益人提出買回受益憑證之請求到達之次一營業日起七個營業日內，指示基金保管機構以受益人為受款人之記名劃線禁止背書轉讓票據或匯款方式給付買回價金，並得於給付買回價金中扣除買回費用、買回收件手續費、掛號郵費、匯費及其他必要之費用。 <u>受益人之買回價金按所申請買回之受益權單位計價幣別給付之。</u>	第六項	除本契約另有規定外，經理公司應自受益人提出買回受益憑證之請求到達之次一營業日起 <u>五個營業日內</u> ，指示基金保管機構以受益人為受款人之記名劃線禁止背書轉讓票據或匯款方式給付買回價金，並得於給付買回價金中扣除買回費用、買回收件手續費、掛號郵費、匯費及其他必要之費用。	依實務作業修訂本基金於買回日起七個營業日內給付買回價金。另依實務作業情形，爰增訂文字。
第五項	受益人請求買回一部受益憑證者，經理公司應依前項規定之期限指示基金保管機構給付買回價金。	第七項	受益人請求買回一部受益憑證者，經理公司 <u>除應依前項規定之期限指示基金保管機構給付買回價金外，並應於受益人提出買回受益憑證之請求到達之次一營業日起七個營業日內，辦理受益憑證之換發。</u>	配合本基金受益憑證採無實體發行故刪除後段文字。
第十八條	鉅額受益憑證之買回	第十八條	鉅額受益憑證之買回	
第一項	任一營業日之受益權單位買回價金總額扣除當日申購受益憑證發行價額之餘額，超過本基金流動資產總額時，經理公司得報經金管會核准後暫停計算買回價格，並延緩給付買回價金。	第一項	任一營業日之受益權單位買回價金總額扣除當日申購受益憑證發行價額之餘額，超過本基金流動資產總額 <u>及本契約第十七條第四項第四款所定之借款比例</u> 時，經理公司得報經金管會核准後暫停計算買回價格，並延緩給付買回價金。	本基金不辦理短期借款，爰修訂相關文字。
第二項	前項情形，經理公司應以合理方式儘速處分本基金資產，以籌措足夠流動資產以支付買回價金。經理公司應於本基金	第二項	前項情形，經理公司應以合理方式儘速處分本基金資產，以籌措足夠流動資產以支付買回價金。經理公司應於本基金有	依實務作業修訂本基金於買回日起七個營業日內給付買

景順全球優選短期非投資等級債券證券投資信託基金證券投資信託契約		開放式債券型基金證券投資信託契約範本		說明
	有足夠流動資產支付全部買回價金之次一計算日，依該計算日之每受益權單位淨資產價值恢復計算買回價格，並自該計算日起七個營業日內，給付買回價金。經理公司就恢復計算本基金每受益權單位買回價格，應向金管會報備之。停止計算買回價格期間申請買回者，以恢復計算買回價格日之價格為其買回之價格。		足夠流動資產支付全部買回價金之次一計算日，依該計算日之每受益權單位淨資產價值恢復計算買回價格，並自該計算日起五個營業日內，給付買回價金。經理公司就恢復計算本基金每受益權單位買回價格，應向金管會報備之。停止計算買回價格期間申請買回者，以恢復計算買回價格日之價格為其買回之價格。	回價金。
第三項	受益人申請買回有本條第一項及第十九條第一項規定之情形時，得於暫停計算買回價格公告日(含公告日)起，向原申請買回之機構或經理公司撤銷買回之申請，該撤銷買回之申請除因不可抗力情形外，應於恢復計算買回價格日前(含恢復計算買回價格日)之營業時間內到達原申請買回機構或經理公司，其原買回之請求方失其效力，且不得對該撤銷買回之行為，再予撤銷。	第三項	受益人申請買回有本條第一項及第十九條第一項規定之情形時，得於暫停計算買回價格公告日(含公告日)起，向原申請買回之機構或經理公司撤銷買回之申請，該撤銷買回之申請除因不可抗力情形外，應於恢復計算買回價格日前(含恢復計算買回價格日)之營業時間內到達原申請買回機構或經理公司，其原買回之請求方失其效力，且不得對該撤銷買回之行為，再予撤銷。經理公司應於撤銷買回申請文件到達之次一營業日起七個營業日內交付因撤銷買回而換發之受益憑證。	本基金採無實體發行，買回時毋需辦理受益憑證換發，故不適用本項後段規定，爰刪除之。
第十九條	買回價格之暫停計算及買回價金之延緩給付	第十九條	買回價格之暫停計算及買回價金之延緩給付	
第一項	經理公司因金管會之命令或有下列情事之一，並經金管會核准者，經理公司得暫停計算 <u>本基金部分或全部類型受益權單位</u> 買回價格，並延緩給付該類型受益權單位買回價金： (一)投資所在國或地區證券交易所、店頭市場或外匯市場非因例假日而停止交易； (以下略)	第一項	經理公司因金管會之命令或有下列情事之一，並經金管會核准者，經理公司得暫停計算買回價格，並延緩給付買回價金： (一)證券交易所、證券櫃檯買賣中心或外匯市場非因例假日而停止交易； (以下略)	配合本基金分為各類型受益權單位，爰修訂文字，另依本基金投資海外，爰修訂文字。
第二項	前項所定暫停計算 <u>本基金部分或全部類型受益權單位</u> 買回價格之情事消滅後之次一營業日，經理公司應即恢復計算該類型受益權單位之買回價格，並依恢復計算日每受益權單位淨資產價值計算之，並	第二項	前項所定暫停計算 <u>本基金</u> 買回價格之情事消滅後之次一營業日，經理公司應即恢復計算 <u>本基金</u> 之買回價格，並依恢復計算日每受益權單位淨資產價值計算之，並自該計算日起五個營業日內給付買回價金。經理	依實務作業修訂本基金於買回日起七個營業日內給付買回價金，配合本基金分為各類型受益權單

景順全球優選短期非投資等級債券證券投資信託基金證券投資信託契約		開放式債券型基金證券投資信託契約範本		說明
	自該計算日起 <u>七個營業日</u> 內給付買回價金。經理公司就恢復計算本基金 <u>各類型</u> 受益權單位買回價格，應向金管會報備之。		公司就恢復計算本基金 <u>每</u> 受益權單位買回價格，應向金管會報備之。	位，爰修訂文字。
第二十條	本基金淨資產價值之計算	第二十條	本基金淨資產價值之計算	
第一項	經理公司應每營業日以 <u>基準貨幣</u> 依下列方式計算本基金之淨資產價值。 <u>因時差問題，故每營業日之基金淨資產價值計算，於次一營業日(計算日)完成。</u> (一) 以 <u>基準貨幣</u> 計算基金資產總額，減除適用所有 <u>類型並且費率相同之相關費用</u> 後，得出以 <u>基準貨幣</u> 呈現之初步資產價值。 (二) 依各類別受益權單位按前一營業日淨資產加計淨申贖金額計算之比例，計算各類別以 <u>基準貨幣</u> 呈現之初步資產價值。 (三) 加減專屬各類別之損益後，得出各類別以 <u>基準貨幣</u> 呈現之資產淨值。 (四) 前款各類別資產淨值加總即為本基金以 <u>基準貨幣</u> 呈現之淨資產價值。 (五) 第(三)款各類別資產淨值按本條第四項之匯率換算即得出以報價幣別呈現之各類別淨資產價值。	第一項	經理公司應每營業日計算本基金之淨資產價值。	明訂本基金淨資產價值之計算方式。
第三項	本基金淨資產價值之計算，依下列規定計算之： (一) 投資於 <u>中華民國境內之資產</u> ：應依同業公會所擬定，金管會核定之「證券投資信託基金資產價值之計算標準」辦理之，但本基金持有問題公司債時，關於問題公司債之資產計算，依「問題公司債處理規則」辦理之。該計算標準並應於公開說明書揭露。 (二) 本基金投資於 <u>中華民國境外之資產</u> ，其淨資產價值之計算，應遵守下列規定： 1.債券：以計算日 <u>臺北時間上午十點前</u> 依序以 <u>彭博資訊</u>	第三項	本基金淨資產價值之計算及計算錯誤之處理方式，應依同業公會所擬定，金管會核定之「證券投資信託基金資產價值之計算標準」及「證券投資信託基金淨資產價值計算之可容忍偏差率標準及處理作業辦法」辦理之，但本基金持有問題公司債時，關於問題公司債之資產計算，依 <u>附件「問題公司債處理規則</u> 辦理之。該計算標準及作業辦法並應於公開說明書揭露。	明訂本基金國內外淨資產價值之計算標準。

景順全球優選短期非投資等級債券證券投資信託基金證券投資信託契約	開放式債券型基金證券投資信託契約範本	說明
<p><u>系統(Bloomberg)、路孚特(Refinitiv)、交易對手、債券承銷商或其他獨立專業機構所提供並依序可取得之最近收盤價格、成交價格、買價或中價，加計至計算日前一營業日止應收之利息為準；如無法由前開資訊取得時，債券價格則依經理公司隸屬集團之母公司評價委員會依公平評價程序計算之價格為準。持有之債券暫停交易、久無報價與成交資訊或市場價格無法反映公平價格者，依序以經理公司隸屬集團之母公司評價委員會、經理公司洽商其他獨立專業機構提供之公平價格為準。</u></p> <p><u>2.證券相關商品：證券集中交易市場交易者，以計算日臺北時間上午十點前取得集中交易市場之收盤價格為準；非集中交易市場交易者，以計算日臺北時間上午十點前依序自彭博資訊系統(Bloomberg)、路孚特(Refinitiv)、交易對手、其他獨立專業機構或經理公司隸屬集團之母公司評價委員會提供之價格為準；期貨：依期貨契約所定之標的種類所屬之期貨交易市場於計算日臺北時間上午十點前依序自彭博資訊系統(Bloomberg)、路孚特(Refinitiv)所取得之結算價格為準，以計算契約利得或損失；遠期外匯合約：以計算日臺北時間上午十點前取得外匯市場之結算匯率為準，惟計算日當日外匯市場無相當於契約剩餘期間之遠期匯率時，得以線性差補方式計算之。</u></p> <p><u>3.受益憑證、基金股份、投資單位：上市上櫃者，以計算日臺北時間上午十點前依</u></p>		

景順全球優選短期非投資等級債券證券投資信託基金證券投資信託契約		開放式債券型基金證券投資信託契約範本		說明
	<p>序自彭博資訊系統(Bloomberg)、路孚特(Refinitiv)所取得之集中交易市場或店頭市場之收盤價格為準；持有暫停交易者，依序以經理公司隸屬集團之母公司評價委員會、經理公司洽商其他獨立專業機構提供之公平價格為準。未上市上櫃者，依各基金管理機構對外公告之前一營業日基金單位淨值為準；持有暫停交易者，如暫停期間仍能取得通知或公告淨值，以通知或公告之淨值計算；如暫停期間無通知或公告淨值者，則以暫停交易前一營業日淨值計算。</p> <p>(三) 本基金淨資產價值計算錯誤之處理方式，依「證券投資信託基金淨資產價值計算之可容忍偏差率標準及處理作業辦法」辦理之，該作業辦法並應於公開說明書揭露。</p>			
第四項	<p>本基金國外資產淨值之匯率兌換，以計算日臺北時間上午十時前自彭博資訊系統(Bloomberg)所提供之計算日前一營業日各該外幣對美元之匯率計算，再按計算日前一營業日台北外匯經紀股份有限公司所示美元對新臺幣的收盤匯率換算為新臺幣。如計算日當日無法取得彭博資訊系統所提供之收盤匯率，以其他具國際公信力之資訊機構所提供之全球外匯市場之收盤匯率為準。如計算日無外匯交易市場價格者，以最近之收盤價格代之。但基金保管機構、國外受託保管機構、與其他指定交易銀行間之匯款，其匯率以實際匯款時之匯率為準。</p>		(新增)	明訂本基金國外資產淨值匯率兌換之規定。
第二十一條	每受益權單位淨資產價值之計算及公告	第二十一條	每受益權單位淨資產價值之計算及公告	
第一項	各類型受益權單位每受益權單位之淨資產價值，以計算日	第一項	每受益權單位之淨資產價值，以計算日之本基金淨資產價	配合本基金分為各類型

景順全球優選短期非投資等級債券證券投資信託基金證券投資信託契約		開放式債券型基金證券投資信託契約範本		說明
	各類型受益權單位之淨資產價值，除以該類型已發行在外受益權單位總數計算，以四捨五入方式計算至各該計價幣別「元」以下小數第四位。		值，除以已發行在外受益權單位總數，以四捨五入方式計算至新臺幣元以下小數第四位。	受益權單位，爰修訂淨資產價值之計算方式。
第二項	經理公司應於每營業日公告前一營業日各類型每受益權單位之淨資產價值。	第二項	經理公司應於每營業日公告前一營業日本基金每受益權單位之淨資產價值。	配合本基金分為各類型受益權單位，爰修訂文字。
第二十四條	本契約之終止及本基金之不再存續	第二十四條	本契約之終止及本基金之不再存續	
第一項第五款	本基金各類型受益權單位合計淨資產價值最近三十個營業日平均值低於等值新臺幣柒億元時，經理公司應即通知全體受益人、基金保管機構及金管會終止本契約者；於計算前述各類型受益權單位淨資產價值合計金額時，外幣計價受益權單位部分，應依第二十四條第四項規定換算為新臺幣後，與新臺幣計價受益權單位之淨資產價值合併計算；	第一項第五款	本基金各類型受益權單位合計淨資產價值最近三十個營業日平均值低於新臺幣貳億元時，經理公司應即通知全體受益人、基金保管機構及金管會終止本契約者；	調高本基金清算門檻，另配合本基金分為各類型受益權單位爰修訂文字，且明訂各類型受益權單位於計算合計金額時，均以新臺幣作為基準貨幣。
第二項	本契約之終止，經理公司應於核准之日起二日內公告之。	第二項	本契約之終止，經理公司應於申報備查或核准之日起二日內公告之。	本契約之終止，應經主管機關核准，爰修訂部分文字。
第二十五條	本基金之清算	第二十五條	本基金之清算	
第七項	清算人應儘速以適當價格處分本基金資產，清償本基金之債務，並將清算後之餘額，指示基金保管機構依各類型受益權單位數之比例分派予各受益人。清算餘額分配前，清算人應將前項清算及分配之方式向金管會申報及公告，並通知受益人，其內容包括清算餘額總金額、本基金各類型受益權單位總數、各類型受益權單位可受分配之比例、清算餘額之給付方式及預定分配日期。清算程序終結後二個月內，清算人應將處理結果向金管會報備並通知受益人。	第七項	清算人應儘速以適當價格處分本基金資產，清償本基金之債務，並將清算後之餘額，指示基金保管機構依各類型受益權單位數之比例分派予各受益人。清算餘額分配前，清算人應將前項清算及分配之方式向金管會申報及公告，並通知受益人，其內容包括清算餘額總金額、本基金各類型受益權單位總數、每受益權單位可受分配之比例、清算餘額之給付方式及預定分配日期。清算程序終結後二個月內，清算人應將處理結果向金管會報備並通知受益人。	本基金包含各類型受益權單位，爰修訂文字。
第二十六條	時效	第二十六條	時效	

景順全球優選短期非投資等級債券證券投資信託基金證券投資信託契約		開放式債券型基金證券投資信託契約範本		說明
第一項	本基金 <u>配息型各計價類別受益權單位</u> 受益人之收益分配請求權自發放日起，五年間不行使而消滅，該時效消滅之收益併入 <u>配息型各計價類別受益權單位之資產</u> 。	第一項	受益人之收益分配請求權自發放日起，五年間不行使而消滅，該時效消滅之收益併入 <u>本基金</u> 。	配合僅配息型各計價類別受益權單位受益人得分配收益，爰修訂文字。
第二十八條	受益人會議	第二十八條	受益人會議	
第二項	受益人自行召開受益人會議，係指繼續持有受益憑證一年以上，且其所表彰受益權單位數占提出當時本基金已發行在外受益權單位總數百分之三以上之受益人。 <u>但如決議事項係專屬於特定類型受益權單位之事項者，前述之受益人，係指繼續持有該類型受益憑證一年以上，且其所表彰該類型受益權單位數占提出當時本基金已發行在外之該類型受益權單位總數百分之三以上之受益人。</u>	第二項	受益人自行召開受益人會議，係指繼續持有受益憑證一年以上，且其所表彰受益權單位數占提出當時本基金已發行在外受益權單位總數百分之三以上之受益人。	明訂就專屬於特定類型受益權單位受益人之事項召開受益人會議之規定及受益人定義。
第五項	受益人會議之決議，應經持有受益權單位總數二分之一以上受益人出席，並經出席受益人之表決權總數二分之一以上同意行之。 <u>但如決議事項係專屬於特定類型受益權單位者，則受益人會議應僅該類型受益權單位之受益人有權出席並行使表決權，且受益人會議之決議，應經持有代表已發行該類型受益憑證受益權單位總數二分之一以上之受益人出席，並經出席受益人之表決權總數二分之一以上同意行之。下列事項不得於受益人會議以臨時動議方式提出：</u> (一) 更換經理公司或基金保管機構； (二) 終止本契約； (三) 變更本基金種類。	第五項	受益人會議之決議，應經持有代表已發行受益憑證受益權單位總數二分之一以上受益人出席，並經出席受益人之表決權總數二分之一以上同意行之。 下列事項不得於受益人會議以臨時動議方式提出： (一) 更換經理公司或基金保管機構； (二) 終止本契約。 (三) 變更本基金種類。	配合受益人會議決議事項僅係有關特定類型受益權單位之收益分配等相關事項者，僅須經特定類型受益權單位之受益人出席並行使表決權。
第二十九條	會計	第二十九條	會計	
第一項	本基金彙整登載所有類型受益權單位數據之帳務，以 <u>基準貨幣(即新臺幣)</u> 為記帳單位。		(新增)	明訂本基金彙整登載所有類型受益權單位數據之帳務，以基準貨幣(即新臺幣)為

景順全球優選短期非投資等級債券證券投資信託基金證券投資信託契約		開放式債券型基金證券投資信託契約範本		說明
				記帳單位。
第三十條	幣制	第三十條	幣制	
	本基金彙整登載所有類型受益權單位數據之一切簿冊文件、收入、支出、基金資產總值之計算及本基金財務報表之編列，均應以基準貨幣(即新臺幣)元為單位，不滿壹元者四捨五入。但本契約第二十一條第一項規定之各類型受益權單位每受益權單位淨資產價值，不在此限。		本基金之一切簿冊文件、收入、支出、基金資產總值之計算及本基金財務報表之編列，均應以新臺幣元為單位，不滿一元者四捨五入。但本契約第二十一條第一項規定之每受益權單位淨資產價值，不在此限。	配合本基金基準貨幣為新臺幣，爰酌修文字。
第三十一條	通知及公告	第三十一條	通知及公告	
第一項	經理公司或基金保管機構應通知受益人之事項如下，但專屬於各類型受益權單位之事項，得僅通知該類型受益權單位受益人： (一) 本契約修正之事項。但修正事項對受益人之權益無重大影響者，得不通知受益人，而以公告代之。 (二) 本基金收益分配之事項（僅須通知配息型各計價類別受益權單位之受益人）。 (三) 經理公司或基金保管機構之更換。 (四) 本契約之終止及終止後之處理事項。 (五) 清算本基金剩餘財產分配及清算處理結果之事項。 (六) 召開受益人會議之有關事項及決議內容。 (七) 其他依有關法令、金管會之指示、本契約規定或經理公司、基金保管機構認為應通知受益人之事項。	第一項	經理公司或基金保管機構應通知受益人之事項如下： (一) 本契約修正之事項。但修正事項對受益人之權益無重大影響者，得不通知受益人，而以公告代之。 (二) 本基金收益分配之事項。 (三) 經理公司或基金保管機構之更換。 (四) 本契約之終止及終止後之處理事項。 (五) 清算本基金剩餘財產分配及清算處理結果之事項。 (六) 召開受益人會議之有關事項及決議內容。 (七) 其他依有關法令、金管會之指示、本契約規定或經理公司、基金保管機構認為應通知受益人之事項。	明訂專屬於各類型受益權單位之事項，得僅通知該類型受益權單位受益人，另基金收益分配之事項僅須通知配息型各計價類別受益權單位之受益人。
第二項 第二款	每營業日公告前一營業日本基金各類型每受益權單位之淨資產價值。	第二項 第二款	每營業日公告前一營業日本基金每受益權單位之淨資產價值。	配合本基金分為各類型受益權單位，爰酌修文字。
第三項	對受益人之通知或公告，應依下列方式為之： (一)通知：依受益人名簿記載之通訊地址郵寄之；其指定有代表人者通知代表人，但經受	第三項	對受益人之通知或公告，應依下列方式為之： (一) 通知：依受益人名簿記載之通訊地址郵寄之；其指定有代表人者通知代表	配合經理公司實務作業程序修訂通知方式，並酌修文字。

景順全球優選短期非投資等級債券證券投資信託基金證券投資信託契約		開放式債券型基金證券投資信託契約範本		說明
	<p>益人同意者，得以傳真或電子郵件或其他電子傳輸方式為之。<u>受益人地址變更時，受益人應即向經理公司或事務代理機構辦理變更登記，否則經理公司或清算人依本契約為送達時，以送達至受益人名簿所載之地址視為已依法送達。</u></p> <p>(二)公告：所有事項均得以刊登於中華民國任一主要新聞報紙，或傳輸於證券交易所公開資訊觀測站、同業公會網站，或其他依金管會所指定之方式公告。<u>前述所稱之公告方式，係指依「中華民國證券投資信託暨顧問商業同業公會受理投信會員公司公告境內基金相關資訊作業辦法」規定傳輸於同業公會網站，或依金管會規定傳輸於臺灣證券交易所股份有限公司公開資訊觀測站或刊登於中華民國任一主要新聞報紙。經理公司或基金保管機構所選定的公告方式並應於公開說明書中以顯著方式揭露，其公告方式有變更時，亦應修正公開說明書。</u></p>		<p>人，但經受益人同意者，得以傳真或電子方式為之。</p> <p>(二)公告：所有事項均得以刊登於中華民國任一主要新聞報紙，或傳輸於證券交易所公開資訊觀測站、同業公會網站，或其他依金管會所指定之方式公告。經理公司或基金保管機構所選定的公告方式並應於公開說明書中以顯著方式揭露。</p>	
第四項第三款	同時以第(一)款、第(二)款所示方式送達者，以最後發生者為送達日。	第四項第三款	同時以第(一)、(二)款所示方式送達者，以最後發生者為送達日。	酌修文字。
第六項	本條第二項第(三)款、第(四)款規定應公布之內容及比例，如因有關法令或相關規定修正者，從其規定。		(新增)	明訂公布之內容及比例，如因有關法令或相關規定修正者，從其規定。
第三十二條	準據法	第三十二條	準據法	
第四項	關於本基金投資國外有價證券之交易程序及國外資產之保管、登記相關事宜，應依投資所在國或地區法令之規定。		(新增)	明訂投資國外有價證券之交易程序及國外資產之保管、登記相關事宜，應依投資所在國或地區法令之規定。
第三十四條	本契約之修正	第三十四條	本契約之修正	
	本契約之修正應經經理公司		本契約及其附件之修正應經經	現行法令已

景順全球優選短期非投資等級債券證券投資信託基金證券投資信託契約		開放式債券型基金證券投資信託契約範本		說明
	及基金保管機構之同意，受益人會議為同意之決議，並經金管會之核准。但修正事項對受益人之權益無重大影響者，得不經受益人會議決議，但仍應經經理公司、基金保管機構同意，並經金管會之核准。		理公司及基金保管機構之同意，受益人會議為同意之決議，並經金管會之核准。但修正事項對受益人之權益無重大影響者，得不經受益人會議決議，但仍應經經理公司、基金保管機構同意，並經金管會之核准。	有「問題公司債處理規則」，爰不再另行增訂附件。
	(刪除)	第三十五條	附件	
	(刪除)		本契約之附件一「 <u>問題公司債處理規則</u> 」為本契約之一部分，與本契約之規定有同一之效力。	現行法令已有「問題公司債處理規則」，本契約爰不再另行增訂附件，爰刪除本條，其後條次調整。
第三十五條	生效日	第三十六條	生效日	
第一項	本契約自 <u>向金管會申報</u> 生效之日起生效。	第一項	本契約自金管會 <u>核准或</u> 生效之日起生效。	本基金採申報生效制，爰刪除部份文字。

五、其他金管會規定應特別記載之事項

一、證券投資信託基金資產價值之計算標準

公布日期：112 年 07 月 12 日

- 一、本計算標準依證券投資信託及顧問法第二十八條第二項規定訂定。
- 二、貨幣市場基金及類貨幣市場基金資產價值之計算方式：以買進成本加計至計算日止之應計利息及折溢價攤銷為準；有 call 權及 put 權之債券，以該債券之到期日（Maturity）作為折溢價之攤銷年期。
類貨幣市場基金於轉型基準日以前所購入之資產，則以轉型基準日之帳列金額為買進成本。另，類貨幣市場基金購入債券所支付之交割款項中，賣方依其持有債券期間按票面金額及利率計算之應計利息扣繳稅款，按該債券剩餘到期日（Maturity）攤銷之。
- 三、指數型基金及指數股票型基金之基金資產價值計算，依證券投資信託契約辦理。
- 四、ETF 連結基金資產價值之計算方式：所單一連結之 ETF 主基金，以計算日該 ETF 主基金單位淨資產價值為準。
- 五、其他證券投資信託基金資產之價值，依下列規定計算之：

（一）股票：

1. 上市者，以計算日集中交易市場之收盤價格為準；上櫃者，以計算日財團法人中華民國證券櫃檯買賣中心（以下簡稱櫃買中心）等價成交系統之收盤價格為準；經金管會核准上市、上櫃契約之興櫃股票，以計算日櫃買中心興櫃股票電腦議價點選系統之加權平均成交價為準；未上市、未上櫃之股票（含未經金管會核准上市、上櫃契約之興櫃股票）及上市、上櫃及興櫃公司之私募股票，以買進成本為準，經金管會核准上市、上櫃契約之興櫃股票，如後撤銷上市、上櫃契約者，則以核准撤銷當日之加權平均成交價計算之，惟有客觀證據顯示投資之價值業已減損，應認列減損損失，但證券投資信託契約另有約定時，從其約定。認購已上市、上櫃及經金管會核准上市、上櫃契約之興櫃之同種類增資或承銷股票，準用上開規定；認購初次上市、上櫃〈含不須登錄興櫃之公營事業〉之股票，於該股票掛牌交易前，以買進成本為準。
2. 持有因財務困難而暫停交易股票者，自該股票暫停交易日起，以該股票暫停交易前一營業日之集中交易市場或櫃買中心等價自動成交系統之收盤價與該股票暫停交易前之最近期依法令公告之財務報告所列示之每股淨值比較，如低於每股淨值時，則以該收盤價為計算標準；如高於每股淨值時，則以每一營業日按當時法令規定之最高跌幅計算之該股票價格至淨值為準。上揭計算之價格於該股票發行公司於暫停交易開始日後依法令公告最新之財務報告所列示之每股淨值時，一

次調整至最新之財務報告所列示之每股淨值，惟以暫停交易前一營業日收盤價為上限。惟最新財務報告經會計師出具為非標準式核閱報告時，則採最新二期依法令公告財務報告所分別列示之每股淨值之較低者為準。

3. 暫停交易股票於恢復交易首日之成交量超過該股票暫停交易前一曆月之每一營業日平均成交量，且該首日之收盤價已高於當時法令規定之最高跌幅價格者，則自該日起恢復按上市、上櫃股票之計算標準計算之。
4. 如該股票恢復交易首日之成交量未達前款標準，或其收盤價仍達最高跌幅者，則俟自該股票之成交量達前款標準且收盤價已高於當時法令規定之最高跌幅價格之日起，始恢復按上市、上櫃股票之計算標準計算之。在成交量、收盤價未達前款標準前，則自該股票恢復交易前一營業日之計算價格按每一營業日最高漲幅或最高跌幅逐日計算其價格至趨近計算日之收盤價為止。
5. 因財務困難而暫停交易股票若暫停交易期滿而終止交易，則以零價值為計算標準，俟出售該股票時再以售價計算之。
6. 持有因公司合併而終止上市（櫃）之股票，屬吸收合併者，自消滅公司股票停止買賣之日起，持有之消滅公司股數應依換股比例換算為存續公司股數，於合併基準日（不含）前八個營業日之停止買賣期間依存續公司集中交易市場收盤價格或櫃買中心等價自動成交系統之收盤價格計算之；並於合併基準日起按本項 1 之規定處理。
7. 持有因公司合併而終止上市（櫃）之股票，屬新設合併者，持有之消滅公司股票於合併基準日（不含）前八個營業日之停止買賣期間，依消滅公司最後交易日集中交易市場收盤價格或櫃買中心等價自動成交系統之收盤價格計算之；新設公司股票上市日，持有之消滅公司股數應依換股比例換算為新設公司股數，於計算日以新設公司集中交易市場收盤價格或櫃買中心等價自動成交系統之收盤價格計算之。
8. 持有因公司分割減資而終止上市（櫃）之股票，持有之減資原股票於減資新股票開始上市（櫃）買賣日前之停止買賣期間，依減資原股票最後交易日集中交易市場收盤價格或櫃買中心等價自動成交系統之收盤價格計算之；減資原股票之帳列金額，按減資比例或相對公平價值分拆列入減資新股票之帳列成本。減資新股票於上市（櫃）開始買賣日起按本項 1 之規定處理。
9. 融資買入股票及融券賣出股票：上市者，以計算日集中交易市場之收盤價格為準；上櫃者，以計算日櫃買中心等價自動成交系統之收盤價格為準。

10. 以上所稱「財務困難」係指股票發行公司發生下列情事：

- (1) 公司未依法令期限辦理財務報告或財務預測之公告申報者。
- (2) 公司因重整經法院裁定其股票禁止轉讓者。
- (3) 公司未依一般公認會計編製報表或會計師之意見為無法表示意見或否定意見者。
- (4) 公司違反上市（櫃）重大訊息章則規定且情節重大，有停止買賣股票之必要者。
- (5) 公司之興建工程有重大延誤或有重大違反特許合約者。
- (6) 公司發生存款不足退票情事且未於規定期限完成補正者。
- (7) 公司無法償還到期債務且未於規定期限與債權人達成協議者。
- (8) 發生其他財務困難情事而被臺灣證券交易所股份有限公司或櫃買中心停止買賣股票者。

(二) 受益憑證：上市（櫃）者，以計算日集中交易市場或櫃買中心之收盤價格為準；未上市（櫃）者，以計算日證券投資信託事業依證券投資信託契約所載公告網站之單位淨資產價值為準。

(三) 台灣存託憑證：上市者，以計算日集中交易市場之收盤價格為準；上櫃者，以計算日櫃買中心等價自動成交系統之收盤價格為準。

(四) 轉換公司債：

1. 上市（櫃）者，以計算日之收盤價格加計至計算日止應收之利息為準；轉換公司債提出申請轉換後，應即改以股票或債券換股權利證書評價，其評價方式準用第（一）款規定。
2. 持有暫停交易或上市（櫃）轉下市（櫃）者，以該債券最後交易日之收盤價為準，依相關規定按該債券剩餘存續期間攤銷折溢價，並加計至計算日止應收之利息為準，惟如有證據顯示投資之價值業已減損，應認列減損損失。暫停交易轉換公司債於恢復日起按本款 1 之規定處理。
3. 暫停交易轉換公司債若為「問題公司債處理規則」所稱之問題公司債，則依「問題公司債處理規則」辦理。

(五) 公債：上市者，以計算日之收盤價格加計至計算日止應收之利息為準；上櫃者，優先以計算日櫃買中心等殖成交系統之成交價加權平均殖利率換算之價格加計至計算日止應收之利息為準；當日等殖成交系統未有交易者，則以證券商營業處所議價之成交價加權平均值加計至計算日止應收之利息為準；如以上二者均無成交紀錄且該債券之到期日在一年（含）以上者，則以該公債前一日帳列殖利率與櫃買中心公佈之公債指數殖利率作比較，如落在櫃買中心公佈之台灣公債指數成份所揭露之債券殖利率上下 10 bps（含）區間內，則以前一日帳列殖利率換算

之價格，並加計至計算日止應收之利息為準；如落在櫃買中心公佈之台灣公債指數成份所揭露之債券殖利率上下 10 bps 區間外，則以櫃買中心台灣公債指數成份所揭露之債券殖利率換算之價格，並加計至計算日止應收之利息為準；如以上二者均無成交紀錄且該債券之到期日在一年（不含）以下者，則以櫃買中心公佈之各期次債券公平價格，並加計至計算日止應收之利息為準。

（六）金融債券、普通公司債、其他債券、金融資產證券化受益證券、資產基礎證券及不動產資產信託受益證券：

1. 94 年 12 月 31 日以前（含）購買且未於 95 年 1 月 1 日以後（含）出售部分持券者，依下列規定計算之：

（1）上市者，以計算日之收盤價格加計至計算日止應收之利息為準。

（2）上櫃且票面利率為固定利率者，以計算日證券商營業處所議價之成交價加權平均值加計至計算日止應收之利息為準。

（3）上櫃且票面利率為浮動利率者，以計算日證券商營業處所議價之成交價加權平均值加計至計算日止應收之利息為準，但計算日證券商營業處所未有成交價加權平均值者，則採前一日帳列金額，另按時攤銷帳列金額與面額之差額，並加計至計算日止應收之利息為準。

（4）未上市、上櫃者，以其面值加計至計算日止應收之利息並依相關規定按時攤銷折溢價。

（5）持有暫停交易或上市（櫃）轉下市（櫃）者，以該債券於集中交易市場上市最後交易日之收盤價或於證券商營業處所上櫃最後交易日之成交價加權平均值為成本，依相關規定按該債券剩餘存續期間攤銷折溢價，並加計至計算日止應收之利息；暫停交易債券於恢復日起按本款 1 之規定處理。

2. 94 年 12 月 31 日以前（含）購買且於 95 年 1 月 1 日以後（含）出售部分後之持券，及 95 年 1 月 1 日以後（含）購買者：

（1）上市及上櫃且票面利率為固定利率者，以計算日之收盤殖利率或證券商營業處所議價之加權平均成交殖利率與櫃買中心公佈之公司債參考殖利率作比較，如落在櫃買中心公佈之公司債參考殖利率上下 20 bps（含）區間內，則以收盤殖利率或證券商營業處所議價之加權平均成交殖利率，並加計至計算日止應收之利息為準；如落在櫃買中心公佈之公司債參考殖利率上下 20 bps 區間外，則以櫃買中心公佈之公司債參考殖利率加減 20 bps，並加計至計算日止應收之利息為準；未上市、上櫃者，以櫃買中心公佈之公司

債參考殖利率，並加計至計算日止應收之利息為準。上揭與櫃買中心公佈之公司債參考殖利率作比較時，應遵守下列原則：

A. 債券年期 (Maturity) 與櫃買中心公佈之公司債參考殖利率所載年期不同時，以線性差補方式計算公司債參考殖利率，但當債券為分次還本債券時，則以加權平均到期年限計算該債券之剩餘到期年期；債券到期年限未滿 1 個月時，以 1 個月為之；金融資產證券化受益證券之法定到期日與預定到期日不同時，以預定到期日為準；有 call 權及 put 權之債券，其到期年限以該債券之到期日為準。

B. 債券信用評等與櫃買中心公佈之公司債參考殖利率所載信用評等之對應原則如下：

(A) 債券信用評等若有 + 或 -，一律刪除（例如：「A-」或「A+」一律視為 A）。

(B) 有單一保證銀行之債券，以保證銀行之信用評等為準；有聯合保證銀行之債券，以主辦銀行之信用評等為準；以資產擔保債券者，視同無擔保，無擔保債券以發行公司主體之信用評等為準；次順位債券，以該債券本身的信用評等為準，惟當該次順位債券本身無信用評等，則以發行公司主體之信用評等再降二級為準；發行公司主體有不同信用評等公司之信用評等時，以最低之信用評等為準。

(C) 金融資產證券化受益證券、資產基礎證券及不動產資產信託受益證券之信評等級以受益證券本身信評等級為準。

(2) 上櫃且票面利率為浮動利率者，按本條第 (十五) 項 2 之規定處理。

3. 債券若為「問題公司債處理規則」所稱之問題公司債，則依「問題公司債處理規則」辦理。

(七) 附買回債券及短期票券（含發行期限在一年以內之受益證券及資產基礎證券）：以買進成本加計至計算日止按買進利率計算之應收利息為準，惟有客觀證據顯示投資之價值業已減損，應認列減損損失。

(八) 認購（售）權證：上市者，以計算日集中交易市場之收盤價格為準；上櫃者，以櫃買中心等價自動成交系統之收盤價格為準。

(九) 國外上市／上櫃股票：以計算日證券投資信託事業營業時間內可收到證券集中交易市場／證券商營業處所之最近收盤價格為準。

持有暫停交易、久無報價與成交資訊、市場價格無法反映公平價格者，以基金經理公司洽商其他獨立專業機構、經理公司隸屬集團之母公司評價委員會或經理公司評價委員會提供之公平價格為準。基金經理公司應於內部控制制度中載明久無報價與成交資訊之適用時機（如：一個月、二個月等）及重新評價之合理周期（如：一周、一個月等）。

（十）國外債券：以計算日自證券投資信託契約所約定之價格資訊提供機構所取得之最近價格、成交價、買價或中價加計至計算日止應收之利息為準。持有暫停交易、久無報價與成交資訊或市場價格無法反映公平價格者，以基金經理公司洽商其他獨立專業機構、經理公司隸屬集團之母公司評價委員會或經理公司評價委員會提供之公平價格為準。基金經理公司應於內部控制制度中載明久無報價與成交資訊之適用時機（如：一個月、二個月等）及重新評價之合理周期（如：一周、一個月等）。

（十一）國外共同基金：

1. 上市（櫃）者，以計算日自證券投資信託契約所載資訊公司取得各集中交易市場或店頭市場之收盤價格為準。持有暫停交易者，以基金經理公司洽商國外次保管銀行、其他獨立專業機構或經理公司隸屬集團之母公司評價委員會提供之公平價格為準。

2. 未上市（櫃）者，以計算日證券投資信託事業營業時間內，取得國外共同基金公司最近之淨值為準。持有暫停交易者，如暫停期間仍能取得通知或公告淨值，以通知或公告之淨值計算；如暫停期間無通知或公告淨值者，則以暫停交易前一營業日淨值計算。

（十二）其他國外投資標的：上市者，依計算日之集中交易市場之收盤價格為準；未上市者，依規範各該國外投資標的之證券投資信託契約、投資說明書、公開說明書或其他類似性質文件之規定計算其價格。

（十三）不動產投資信託基金受益證券：上市者，以計算日集中交易市場之收盤價格為準；上櫃者，以計算日櫃買中心等價自動成交系統之收盤價格為準；未上市、上櫃者，以計算日受託機構最新公告之淨值為準，但證券投資信託契約另有規定者，依其規定辦理。

（十四）結構式債券：

1. 94 年 12 月 31 日以前（含）購買且未於 95 年 1 月 1 日以後（含）出售部分持券者：依本條（六）1 及 3 之規定處理。

2. 94 年 12 月 31 日以前（含）購買且於 95 年 1 月 1 日以後（含）出售部分後之持券，及 95 年 1 月 1 日以後（含）購買者：至少每星期應重新計算一次，計算方式以 3 家證券商（含交

易對手)提供之公平價格之平均值或獨立評價機構提供之價格為準。

(十五) 結構式定期存款：

1. 94 年 12 月 31 日以前 (含) 購買者：以存款金額加計至計算日止之應收利息為準。
2. 95 年 1 月 1 日以後 (含) 購買者：由交易對手提供之公平價格為準。

(十六) 參與憑證：以計算日證券投資信託事業營業時間內可收到參與憑證所連結單一股票於證券集中交易市場／證券商營業處所之最近收盤價格為準。持有之參與憑證所連結單一股票有暫停交易者，以基金經理公司洽商經理公司隸屬集團之母公司評價委員會、經理公司評價委員會或其他獨立專業機構提供之公平價格為準。

六、國內、外證券相關商品：

1. 集中交易市場交易者，以計算日集中交易市場之收盤價格為準；非集中交易市場交易者，以計算日自證券投資信託契約所約定之價格資訊提供機構所取得之價格或交易對手所提供之價格為準。
2. 期貨：依期貨契約所定之標的種類所屬之期貨交易市場於計算日之結算價格為準，以計算契約利得或損失。

運用投資於國內之基金從事經金管會核准臺灣期貨交易所授權歐洲期貨交易所上市臺股期貨及臺指選擇權之一天期期貨契約時，以計算日之結算價格為準，於次一營業日計算基金資產價值。

遠期外匯合約：各類型基金以計算日外匯市場之結算匯率為準，惟計算日當日外匯市場無相當於合約剩餘期間之遠期匯率時，得以線性差補方式計算之。

七、第五條除暫停交易股票及持有因公司合併而終止上市(櫃)之股票於股份轉換停止買賣期間外，規定之計算日無收盤價格、加權平均成交價、成交價加權平均殖利率換算之價格、平均價格、結算價格、最近價格、成交價、買價、中價、參考利率、公平價格、公平價格之平均值、結算匯率者，以最近之收盤價格、加權平均成交價、成交價加權平均殖利率換算之價格、平均價格、結算價格、最近價格、成交價、買價、中價、參考利率、公平價格、公平價格之平均值、結算匯率代之。

八、國外淨資產價值之計算，有關外幣兌換新台幣之匯率依證券投資信託契約約定時點之價格為準。

九、第五條第(九)至(十六)項之資產因受金融制裁(如包括加拿大、法國、德國、義大利、日本、英國和美國以及歐盟在內的七國集團(G7)國家的金融制裁制度)而缺乏流動性、難以出售或估價等問題，經理公司得依基金之最佳利益決定是否沿用「問題公司債處理規則」第四條至第十二條規定。

註：基金評價委員會之運作機制：

依「證券投資信託基金資產價值之計算標準」規定，經理公司運用基金持有暫停交易或久無報價與成交資訊、市場價格無法反映公平價格者，得參考經理公司隸屬同一集團之評價委員會提供之公平價格或洽商其他獨立專業機構提供之公平價格評價。經理公司隸屬同一集團之評價委員會之公平價格評價啟動時機及相關評價方法如下：

(一) 啟動時機：經理公司經理之基金所持有之標的（例如國外債券）因特殊情況發生暫停交易、久無報價與成交資訊或市場價格無法反映公平價格時。

(二) 評價方法：參考經理公司隸屬同一集團之評價委員會提供之公平價格或洽商其他獨立專業機構提供之公平價格進行評價。本集團評價委員會及前述獨立專業機構所提供的有價證券公平價格，其衡量因素可能包含發行人財務狀況、交易對手報價或市場交易情況等要素進行個別有價證券價格評估，評估後之公平價格提供經理公司進行資產價值計算。

前述評價方法係於誠信基礎下所作之評估，故可能發生與該暫停交易、久無報價與成交資訊或市場價格無法反映公平價格之標的恢復交易時之價格存有差異之情事，經理公司無法保證該公平價格與恢復報價之市場價格將完全相同。

二、中華民國證券投資信託暨顧問商業同業公會證券投資信託基金淨資產價值計算之可容忍偏差率標準及處理作業辦法

中華民國 106 年 2 月 14 日金融監督管理委員會
金管證投字第 1060002879 號函准予核定

一、法源依據及目的

本標準及處理作業辦法依據證券投資信託基金管理辦法第七十二條規定訂定之。

基金淨值是要表達最接近基金真正的市場價格，惟淨值的準確性會受到來自不同交易制度、時差、匯率、稅務等因素而受到影響，導致需調整淨值，在保障投資人權益之前題下，減少業者過度繁複且不具經濟價值之作業程序，爰訂定本標準及處理作業辦法。

二、適用情形

投信事業於基金淨值偏差達第三條所定可容忍偏差率標準時，應依本標準及處理作業辦法之相關規定辦理，以保護投資人。至於未達第三條所定可容忍偏差率標準時，除投信事業有故意或重大過失者應賠償投資人外，因影響不大而屬可容忍範圍，得比照一般公認會計原則之估計變動處理，以減少冗長及高費用的公告作業流程，但應將基金帳務調整之紀錄留存備查。

三、各類型基金適用之可容忍偏差率標準如下：

- (一)、貨幣市場型基金：淨值偏差發生日淨值之 0.125% (含)；
- (二)、債券型基金：淨值偏差發生日淨值之 0.25% (含)；
- (三)、股票型：淨值偏差發生日淨值之 0.5% (含)；
- (四)、平衡型及多重資產型基金：淨值偏差發生日淨值之 0.25% (含)；
- (五)、保本型、指數型、指數股票型、組合及其他類型基金：依其類別分別適用上述類別比率。

四、若基金淨值調整之比率達前條可容忍偏差率標準時，投信事業除依第六條之控管程序辦理外，應儘速計算差異金額並調整基金淨資產價值。除遇有特殊狀況外，投信事業應自發現偏差之日起 7 個營業日內公告，並自公告日起 20 個營業日內完成差額補足事宜。

五、若基金淨值調整之比率達第三條可容忍偏差率標準時，投信事業於辦理差額補足作業之處理原則如下：

(一) 淨值低估時

- 1. 申購者：投信事業應進行帳務調整，但不影響受益人之總申購價金。
- 2. 贖回者：投信事業須就短付之贖回款差額，自基金專戶撥付予受益人。
- 3. 舉例如下表：

淨值 低估	偏差時	調整後	說明
申購者	申購金額\$800 NAV:\$8 購得 100 單位	申購金額\$800 NAV:\$10 以 80 單位計	進行帳務調整，但不影響受益人之總申購價金\$800。
贖回者	贖回 100 單位 NAV:\$8 贖回金額 \$ 800	贖回 100 單位 NAV:\$10 贖回金額 \$ 1000	贖回金額應為\$1000，故由基金資產補足受益人所遭受之損失\$200，以維持正確

			的基金資產價值。
--	--	--	----------

(一) 淨值高估時

1. 申購者：投信事業須就短付之單位數差額，補發予受益人並調整基金發行在外單位數。
2. 贖回者：投信事業須就已支付之溢付贖回款差額，對基金資產進行補足。
3. 原則上，投信事業必須去補足由於某些受益人受惠而產生的損失給基金，且只要當淨值重新計算並求出投信事業應補償基金的金額，投信事業應對基金資產進行補足，舉例如下表：

淨值高估	偏差時	調整後	說明
申購者	申購金額\$800 NAV:\$10 購得 80 單位	申購金額\$800 NAV:\$8 購得 100 單位	進行帳務調整，但不影響受益人之總申購價金\$800。
贖回者	贖回 100 單位 NAV:\$10 贖回金額 \$ 1000	贖回 100 單位 NAV:\$8 贖回金額 \$ 800	贖回金額應為\$800，投信事業須就已支付之贖回款而使基金受有損失部分，對基金資產進行補足。

六、當調整基金淨資產價值之比率達到前揭可容忍偏差率標準時，投信事業應執行之相關控管程序如下：

- (一) 知會金管會、同業公會、基金保管機構及基金之簽證會計師。
- (二) 計算偏差的財務影響及補足受益人的金額。
- (三) 基金簽證會計師對投信事業淨值偏差之處理出具報告，內容應包含對基金淨值計算偏差的更正分錄出示意見、基金淨值已重新計算及基金/投資人遭受的損失金額等。
- (四) 檢具會計師報告，將補足金額或帳務調整內容陳報金管會備查。
- (五) 公告並通知受影響之銷售機構及受益人，淨值偏差之金額及補足損失的方式，並為妥善處理。
- (六) 除遇有特殊狀況外，投信事業應自發現偏差之日起 7 個營業日內公告，並自公告日起 20 個營業日內完成差額補足事宜。
- (七) 投信事業事後應檢討更正之行動方案、處理步驟、內部控制因應方式及後續處理過程是否合理。
- (八) 於基金年度財務報告中揭露會計師對基金淨值偏差更正流程之合理性，及陳述偏差的淨值已重新計算、基金/投資人遭受的損失金額及支付的補足金額。

七、本標準及處理作業辦法經本公會理事會通過並報請金管會備查後施行；修正時，亦同。

三、問題公司債處理規則

公布日期：112 年 07 月 12 日

第一條

關於本基金持有問題公司債之相關事項，除法令或本契約另有規定外，依本規則辦理。

第二條

本規則所指問題發行公司，係指公司債之發行公司有下列情事之一者：

- 一、發行公司未依本基金所購入之公司債受託契約所定之日期返還本金；
- 二、發行公司未依本基金所購入之公司債受託契約所定之日期清償利息；
- 三、本基金所購入之公司債未獲清償前，發行公司所發行之其他公司債發生本項第(一)款或第(二)款之情事；
- 四、本基金所購入之公司債未獲清償前，發行公司或其關係人所簽發之票據因存款不足而遭退票者；
- 五、本基金所購入之公司債未獲清償前，發行公司有停止營業、聲請重整、破產、解散、出售對公司繼續營運有重大影響之主要資產或與其他公司進行合併，且無力即時償還本息；
- 六、本基金所購入之公司債未獲清償前，發行公司於公開場合中，表明發行公司將無法如期償還其所發行公司債之本息或其他債權；
- 七、其所發行之上市或上櫃股票於證券集中交易市場或證券櫃檯買賣中心交易時，發生違約交割情事，且違約交割者為發行公司之關係人者；
- 八、本基金所購入之公司債未獲清償前，發行公司之資產遭受扣押、查封，自該扣押查封之日起十五日內未能解除，足以嚴重影響發行公司之清償能力者；
- 九、本基金所購入公司債未獲清償前，發行公司發生其代表人或董事有證券交易法第一百七十一條第一項第二款之情事而遭法院收押或檢調機關偵辦，而其情節重大，足以影響發行公司之清償能力者；
- 十、本基金所購入公司債未獲清償前，發行公司發生其他足以嚴重影響該公司清償本金或利息能力之情事。

前項第(四)款及第(七)款所稱關係人，係指發行公司董事長或與發行公司具有公司法第六章之一所定之關係者。

第三條

本規則所指之基準日，係指經理公司將本基金持有問題發行公司所發行之公司債，依其帳面價值，加計至基準日前一日之應收利息，撥入獨立子帳戶之日，即：

- 一、發行公司發生前條第一項第(一)款之情事時，指發行公司依約應償還本金之日。
- 二、發行公司發生前條第一項第(二)款之情事時，指公司債之受託契約所定清償期限之日。
- 三、發行公司發生前條第一項第(三)款之情事時，指發行公司依各該公司債受託契約所定應返還本金或利息之日。
- 四、發行公司發生前條第一項第(四)款至第(十)款之情事時，指中華民國證券投資信託暨顧問商業同業公會（以下簡稱投信投顧公會）決議通知經理公司之日，第(八)至(十)款所稱足以影響發行公司清償能力者，須經投信投顧公會之決議認可。
- 五、前條第一項第(三)款所定基準日之事由，已經當日新聞媒體披露者，以該日為基準日。未經媒體披露者，則以投信投顧公會將前開事由通知證券投資信託事業之日為基準日。
- 六、前條第一項各款所定之基準日，如非營業日，則順延至次一營業日。

第四條

本規則所指「子帳戶」，係指經理公司為保管本基金所持有之各問題發行公司所發行之問題公司債，於本基金之專戶外，另行於基金保管機構設置之獨立帳戶，專記載各問題公司債之資產。

第五條

子帳戶受益人，係指於基準日當日持有問題公司債之證券投資信託基金受益人。

第六條

經理公司對問題公司債之處理

- 一、 本基金所持有之公司債，其發行公司發生本規則第二條所定之事由時，經理公司應自基準日起，將本基金中所持有之問題公司債，依基準日之不同，分別轉撥不同之子帳戶，並於轉撥之同日，以書面報金管會核備。
- 二、 經理公司及基金保管機構應為每一子帳戶製作個別之帳冊文件，以區隔子帳戶資產與本基金專戶之資產。
- 三、 自基準日起經理公司對本基金資產之淨資產價值之公告方式依下列方式為之：
 - (一) 基金專戶之資產應依發行單位數計算淨資產價值每營業日公告之。
 - (二) 基金設有子帳戶者，應於基準日公告子帳戶資產帳面價值、子帳戶單位數、子帳戶單位淨資產價值及備抵跌價損失金額，有明確證據顯示子帳戶資產之價值有變化時，應重新公告並以書面通知子帳戶受益人。
- 四、 經理公司應製作子帳戶之受益人名冊，記載受益人之姓名或名稱、住所或居所、基準日當日受益權之單位數及其轉讓登記等有關資料，以為分配子帳戶資產之依據。
- 五、 經理公司應依現行有關法令、本契約之規定暨金管會之指示，並盡善良管理人之注意義務向問題發行公司追償、收取債權及處分子帳戶之資產。
- 六、 經理公司對子帳戶資產之經理權限，除追償、收取問題公司債之本息債權、及處分問題公司債以換取對價之決定權外，不得再運用子帳戶之資產從事任何投資。

第七條

子帳戶之資產

- 一、 撥入子帳戶之問題公司債帳面價值及至基準日前一日止應收之利息。
- 二、 前款本息所生之孳息。
- 三、 因子帳戶受益人對於子帳戶之分配請求權罹於時效所遺留之資產。
- 四、 經理公司處分問題公司債所得之對價及其孳息。
- 五、 其他依法令或本契約規定屬於子帳戶之資產者。

第八條

子帳戶資產金額之分配

- 一、 經理公司應於每一會計年度結束日，於子帳戶可分配金額達_____時，將子帳戶之資產分配予該子帳戶之受益人。(本公司於子帳戶可分配金額達評價委員會決議之金額時，將子帳戶之資產分配予該子帳戶之受益人)
- 二、 子帳戶可分配之金額，除有不可抗力因素，得由經理公司報經金管會核准變更分配日期外，應

於會計年度結束後三個月內為之。

- 三、子帳戶可分配之金額，應經金管會核准辦理公開發行公司之簽證會計師查核簽證後，始得分配。
- 四、每次分配之總金額，應由基金保管機構另行開立帳戶保管，不再視為子帳戶資產之一部份，但其所生之孳息應併入子帳戶資產。
- 五、記載於子帳戶名冊之受益人，於子帳戶內之問題公司債獲償或處分後，得於分配時依其在基準日所持有受益憑證所表彰之權利，分配其應得之金額。
- 六、子帳戶受益人於受分配時，可請求經理公司將分配金額轉換成本基金之受益憑證。
- 七、子帳戶受益人對於子帳戶資產之分配請求權，自經理公司分配資產之通知送達後五年間不行使而消滅，該時效消滅產生之收益併入子帳戶資產。

第九條

子帳戶應負擔之費用

- 一、有關子帳戶所發生之一切支出及費用，於問題公司債之本息獲償或變現前，均由經理公司先行墊付。
- 二、子帳戶內之問題公司債獲償或變現後，於分配金額予子帳戶受益人前，經理公司應指示基金保管機構支付下列費用：
 - (一) 為取得或處分子帳戶內之問題公司債之本息所衍生或代墊之一切相關費用。
 - (二) 子帳戶內之問題公司債所應支付之一切稅捐。
 - (三) 經理公司與基金保管機構之報酬。
 - (四) 會計師查核子帳戶財務報告之簽證費用。

第十條

經理公司及保管機構之報酬

- 一、經理公司就子帳戶資產不計收報酬。
- 二、基金保管機構於子帳戶之資產分配予受益人前，不得就所保管子帳戶資產請求任何報酬；但基金保管機構於每次分配子帳戶之資產予受益人時，得就保管該子帳戶收取適當的保管費，惟數額不得超過原信託契約所定之費率。

第十一條

子帳戶之清算

- 一、問題發行公司已依和解條件給付價金、或已確定給付不能或無財產可供執行時，經理公司應依規定清算子帳戶，將子帳戶之全部剩餘資產分配予子帳戶受益人。
- 二、經理公司依前項規定，支付子帳戶之費用並將剩餘資產全部分配予受益人後，應指示基金保管機構結清帳戶。
- 三、本基金如因故實施清算，惟子帳戶仍有剩餘財產尚待執行時，得由原經理公司、或移轉由其他證券投資信託事業或基金保管機構繼續經理之。

第十二條

基準日當日之受益人自基準日起即適用本規則之規定。

四、投資人爭議處理及申訴管道：

受益人因本基金之募集及銷售業務與本基金經理公司或銷售機構發生爭議時得以下列方式尋求協助：

- (A)向金管會或中華民國證券投資信託暨顧問商業同業公會申訴。
- (B)向證券投資人及期貨交易人保護中心申請調處。
- (C)向財團法人金融消費評議中心申請評議。
- (D)向管轄法院（臺灣臺北地方法院）提起訴訟

投資人保護機構聯絡方式

- (A) 金融監督管理委員會證券期貨局
電話：(02) 8773-5100
地址：106237 臺北市大安區新生南路 1 段 85 號
網址：<https://www.sfb.gov.tw/ch/>
- (B) 中華民國證券投資信託暨顧問商業同業公會
電話：(02) 2581-7288
地址：104 台北市中山區長春路 145 號 3 樓
網址：https://www.sitca.org.tw/index_pc.aspx
- (C) 財團法人證券投資人及期貨交易人保護中心
電話：(02) 2712-8899
地址：台北市民權東路三段 178 號 12 樓
網址：<https://www.sfipc.org.tw/MainWeb/Index.aspx?L=1>
- (D) 財團法人金融消費評議中心
電話：(02)2316-1288
地址：台北市忠孝西路一段四號 17 樓(崇聖大樓)
網址：<https://www.foi.org.tw/index.aspx?lang=1>
- (E) 經理公司：景順證券投資信託股份有限公司
電話：(02) 8729-9999
地址：11047 台北市信義區松智路 1 號 22 樓
網址：<https://www.invesco.com/tw>

【附錄一】主要投資地區（國）經濟環境及主要投資證券市場簡要說明

【美國】

一、經濟發展及各主要產業概況

1. 總體經濟概況

主要輸出產品	運輸設備、電腦及電子產品、化學品等
主要輸入產品	電腦設備及零件、運輸設備、化學品等
主要出口地區	加拿大、墨西哥、中國等
主要進口地區	中國、墨西哥、加拿大等

2. 國家經濟概況

由於新冠疫情加劇，美國第三季經濟增長放慢，GDP 終值率增長 2.3%，較前值上修 0.2 個百分點，但增幅是 2020 年第二季以來最低。當時美國採取嚴厲的防疫封鎖措施遏制疫情，令經濟大幅收縮。而增長放緩也反映全球供應鏈緊張，以及政府向企業及家庭提供的援助減少。不過 10 月以來，美國消費者的支出穩步增長，製造業持續活躍，預示經濟增長在年底加快。路透社向經濟師進行的調查顯示，整體預期美國 2021 年經濟增長可達 5.6%，增速是 1984 年以來最快。此外，儘管在高通膨、薪資壓力、供應鏈干擾，以及新冠肺炎變異株 Omicron 等陰影籠罩之下，美國 2021 年第四季獲利成長將近 22%，繼前一季成長近 40% 後，仍有不錯的表現。從經濟數據優於預期、初估財報、美銀信用卡支出紀錄，以及假日銷售也比預期好來看，整體企業獲利可望超出所料。

不過，美國消費者物價指數在年底來到 7%、創 1982 年以來最高，年增率連續第 3 個月高於 6%，核心(排除食品、能源)CPI 年增率報 5.5%、創 1991 年以來最高，未來通膨動向將取決於供應鏈限制是否能獲得解決，IMF 預期在整體供應鏈已取得部分正面進展下，通膨有機會在第二季走低。

3. 主要產業概況

(1) 半導體：

半導體和電路製造業是美國最主要的出口行業之一，據半導體行業協會(Semiconductor Industry Association 簡稱 SIA)稱，半導體業間接為 25 萬以上的美國人提供就業機會。半導體在各種新興科技中被廣泛使用，例如人工智慧 (AI)、物聯網(IoT)和虛擬實境(VR)等，因此半導體的需求趨增。儘管全球對美國製造的半導體有強勁的需求，但國際競爭，進口稅率和相對堅挺的美元皆構成威脅，導致出口水平下降而進口上升。新興經濟體尤其是東亞地區，通過產業政策，稅收優惠政策和具有廉價勞動力的高科技走廊，將半導體製造業從美國引向了國外地區，而外國商品的競爭以及美元的相對強勢帶來隱憂，導致產品降價更抑制行業收入成長。

美國總統拜登在 2022 年八月份正式簽署 2022 年晶片和科技法案(CHIPS and Science Act 2022)，該法案包括對晶片行業 527 億美元的補貼、對本國半導體和設備製造 25% 的投資稅收抵免等扶持政策，後續並接續新一系列出口管制已針對中國的半導體產業發展。未來美國企業除非獲得政府許可，不得出口有軍事應用的先進晶片和相關製造設備至中國大陸，包括運用美國技術、在他國製造的晶片，也將受到相關管制措施的規範。法案資金將通過建立兩大實體，即國家半導體技術中

心(NSTC)和國家先進封裝製造計劃(NAPMP)，擴大美國現有半導體研發機構的範圍和影響。以確保技術創新，為保持美國半導體的長期領先地位鋪平道路。

據半導體產業協會(SIA)預估，五年內美國半導體工廠對工程師的需求將成長 20%，這對於本就缺人才的美國晶片業來說將面臨更多壓力。據美國勞工部勞工統計局(BLS)3 月 10 日公佈的資料顯示，2023 年 2 月美國半導體與相關電子元件就業人數達 39.43 萬人，平了 2009 年 3 月來的最高紀錄，但相比 2001 年 1 月的 71.45 萬人(1985 年統計後最高)仍少 44.8% (32.02 萬人)。

(2) 航太和國防：

COVID-19 大流行對美國航太和國防產業影響直接而深遠。隨著疫情重創全球空運，美國商業航班幾乎一度停擺，國防部門也受到政府命令和防疫限制影響，產業共享供應鏈更面臨巨大財務和物流運輸困境，導致國防合約和民用銷售備受壓力和挑戰。直到 2021 年中期，美國國內疫苗接種率提升，國防部又採取措施加強共享供應鏈關鍵資源和協助營運周轉，才有效協助穩定整體產業。美國聯邦和州政府也挺身支持軍事和國家安全計畫，因此航太和國防產業在疫情期間受到干擾影響最少，加上公共衛生法令的有效應對也發揮加乘作用。隨著商業航空和美國經濟逐漸復甦，航太和國防產業逐步回穩。

航太和國防產業持續對美國經濟產出巨大貢獻，2020 年銷售約 3,820 億美元，貢獻全美 18.8% 的非食品製造收入，約占美國 GDP 1.8%。COVID-19 疫情初期，直接導致美國數家民航業被迫裁員，造成民用飛機製造量放緩，特別是原始設備製造商(Original Equipment Manufacturer，簡稱 OEM)受創最重。2021 年全球生產寬體和窄體民航機比 2020 年下降 40%，雖優於預期的 50%，但所產生的連鎖反應造成整體民用飛機供應鏈製造商產量放緩。展望未來，國內和國際航空旅行持續復甦，將是民航部門的進展關鍵。

依據市研機構 IBISWorld 報告，由於疫情對國防相關業者的實質性影響小，因此預計盈利能力將保持高位。美國政府和國防部(DoD)占導彈和太空產品及研發的大部分支出，因此產業績效與政府支出高度相關。此外，不斷加劇的全球緊張局勢和整體國防支出增加，重新點燃國內對導彈的需求，導彈出口額提高也協助抵消國內需求疲軟的負面影響。在截至 2021 年的五年內，美國太空和導彈產業收入以 6.4% 的年均成長率增加到 400 億美元，其中僅 2021 年隨著地緣政治緊張局勢加劇就成長 10.4%。

隨美中關係緊繃，美國總統拜登已要求向國防部新成立「戰略資本辦公室」提供 1.15 億美元經費，吸引更多民間資金尤其創投基金等，投資那些研發與生產對國防有關鍵影響的公司，為五角大廈在傳統國防工業以外領域尋求新軍事科技的最新手段。研究機構 PitchBook Data 指目前從民間資本流向美國國防與航太市場的一年金額，已從 2017 年約 10 億美元大增至約 60 億美元。

二、外匯管理及資金匯出入規定

美國政府對於資金的匯入及匯出並無實施任何外匯管制，任何資金均可自由匯入匯出。

三、最近三年當地幣值對美元匯率之最高、最低數額及其變動情形：

	2020年	2021年	2022年
最高價	102.817	96.875	114.106
最低價	89.68	89.436	94.79
收盤價	89.937	95.67	103.522

資料來源：Bloomberg

四、證券市場概況

(一)最近二年發行及交易市場概況

1.發行市場概況

證券市場名稱	股票發行情形				債券發行情形			
	上市公司家數		股票總市值 (十億美元)		數量		債券總市值 (十億美元)	
	2021 年	2022 年	2021 年	2022 年	2021 年	2022 年	2021 年	2022 年
紐約證券交易所	2,525	2,535	27,686	22,766	NA	NA	13,094	NA

資料來源：World Federation of Exchanges、SIFMA

2.交易市場概況

證券市場名稱	股價指數		證券類別成交金額 (十億美元)			
	2021 年	2022 年	股票		債券	
			2021 年	2022 年	2021 年	2022 年
紐約證券交易所	36,338.30	33,147.25	29,096	30,049	955.2	913.2

資料來源：SIFMA

(二)最近二年市場之週轉率及本益比

證券市場	週轉率 (%)		本益比 (倍)	
	2021 年	2022 年	2021 年	2022 年
紐約證券交易所	112.91	121.30	26.51	19.18

資料來源：證券交易所、Bloomberg

(三)市場資訊揭露效率

1933年證券法規定公開發行公司必須註冊，且公開募集發行新股須向證券管理委員會提出註冊申請報告書。1934年證券交易法加以補充規定，公開發行公司須製作各種定期及臨時報告書，以充分公開資訊。年度財務報告在會計年度結束後公佈。公司有重大事項之揭露義務，包括營業活動之變更及新發展、財務情況之變更、購併計劃，增資、減資活動與可能會導致市價變化之事實，均需不定期公告。此外徵求出席股東會之委託書亦必須對股東發出報告書；公司內部關係人，應申報其持有股數，以後持有股數變動時亦同；若經由公開標購取得公司控制權亦必須公開相關資訊。在美國證管會嚴格規定下，美國公開發行公司必須公告眾多資訊，為增加公開資料之效用並方便投資人閱讀，近年來美國證管會已統一各項必須公告之項目，建立相關之申報書，使申報的格式及處理標準趨於一致。

(四)證券交易方式

- 1.交易所：紐約證券交易所(NYSE)、美國證券交易所 (AMEX)、店頭市場(NASDAQ)。(註：紐約證券交易所、美國證券市場交易所與店頭市場的交易管理方式一致，僅在撮合方式有差異)。
- 2.交易時間：星期一至星期五9:30-16:00
- 3.撮合方式：
 - (1)紐約證券交易所與美國證券交易所採用傳統的人工撮合。
 - (2)店頭市場採用電腦系統化撮合
- 4.撮合原則：
 - (1)最高價買進申報與最低價賣出申報在任何情況下皆為最先優先。
 - (2)凡最早以某一特定價格清楚提出申報者，不論其申報數量多寡，應以價格在其申報數量範圍內，於下次交易時優先撮合。
- 5.買賣單位：除極少數以10股為一交易單位外，大多數以100股為一交易單位，股票無統一面額。
- 6.委託方式：
 - (1)以委託執行的價格來區分：市價委託與限價委託二種。
 - (2)以委託存在的時效來區分：有當日有效委託與不限期委託。
 - (3)附加其他特別執行的委託：停止委託、停止限價委託、開盤委託、不可分割委託與填滿或取消委託等。
- 7.交割制度：原則上在交易後三個營業日辦理交割。
- 8.代表指數：道瓊工業指數、S&P 500指數與店頭市場指數。

【印度】

一、經濟發展及各主要產業概況

(一)經濟發展概況

主要輸出產品	石油提煉製品、鑽石、珠寶、醫藥製劑、稻米、小客車、冷凍蝦、汽車零組件、冷凍禽肉、未經塑性加工鋁、棉紗、棉花
主要輸入產品	石油提煉製品、黃金、未加工鑽石、煤礦、通訊器具、液化天然氣、棕櫚油、資料自動處理機、發光二極體、汽油、汽車零組件
主要出口地區	主要出口區域：美國、阿拉伯聯合大公國、香港、中國大陸、新加坡、英國、德國、孟加拉、越南、尼泊爾
主要進口地區	主要進口區域：中國大陸、美國、阿拉伯聯合大公國、沙烏地阿拉伯、瑞士、伊拉克、印尼、韓國、奧地利、德國

資料來源：IMF

(二)主要產業概況

- (1)生技醫療業：由於印度藥廠人員素質高，經驗豐富且生產成本低，測試所需時間較歐

美大為縮短，自然為國際大藥廠中意，如Ranbaxy即與國際大藥廠Glaxo Smith Kline (GSK) 簽約，共同將所研發之新藥物儘速商品化。印度製藥產業正逐漸朝著成為國際委外研究和製造中心的目標發展，預期在未來印度每年約可獲得40億至100億美元之委託製造訂單。印度生技醫療內需市場龐大，都市中街頭巷尾藥房林立，就算是偏遠且缺水電的鄉鎮，也不乏藥房的存在，可見印度藥品市場雄厚的發展潛力。印度盛產仿製藥，政府也有抑制藥價的機制，也成為外國觀光客前來印度採購的重點品項之一。印度製藥廠商現在外銷到全球100個國家，55%出口到近的西方國家，包括美國、加拿大、德國、法國及拉丁美洲國家等。主要出口藥物包括磺胺甲噁唑、阿莫西林、氯苄西林、薄荷醇和布洛芬等。

(2)汽機車工業：印度汽機車市場主要是由五大汽車品牌占有，包括馬魯蒂鈴木（市場占有率逾3成）、現代、Mahindra & Mahindra、TATA 及豐田，而其餘由主要知名車廠占有，包括日產、福特、本田、通用汽車、大眾、雷諾、斯柯達和飛雅特等公司，均在印度設廠並且已經營多年，更凸顯出各大企業在印度這個新興市場的野心。

印度汽車產業自2020年4月1日起實施新的廢氣排放標準（Bharat Stage VI）及安全規範，另外在行動數位化趨勢下對汽車電子需求和數位安全防護需求，印度汽車產業亦需加快產品發展、提升品質、減少研發時間等挑戰以跟上工業4.0模擬與數位化生產。目前印度是全球最大的機動車輛生產國之一，占全國GDP總量的7%以上。印度有龐大的汽機車及零配件市場，預估至2026年產業產值將大幅成長，計汽機車達2,828億美元、零配件1,000億美元。以全球每千人平均擁有182輛汽車推估，印度汽車市場最少有八倍成長空間，各大汽機車及零配件製造商紛紛加大投資以擴充產能。

(3)農漁畜牧業：印度擁有全世界第10大的可耕作土地面積，印度生態環境豐富、多樣，國土包含全球20種典型氣候中的15種，土壤型態包括全球60種土壤中的45種。但是農地平均生產力卻低一般其他國家，因全國有超過一半的農地是無灌溉設施的農地，所以每年有超過2億6,300萬個印度農民，殷殷期盼雨季的到來，雨季所帶來的雨量，除了影響農民的個別生計之外，作物的收成更影響當年度印度整體GDP的表現。

印度農、漁、畜牧業在產能上、國內需求或外銷出口上都有相當的市場規模及發展潛力，包括罐頭食品、乳酪製品、加工食品、冷凍食品、海鮮、各種肉類、家禽、穀物等。近年來印度國民可支配所得持續增加，對飲食需求由維持溫飽到提升品質，加上近年對中東市場的經營，印度農產品市場規模將持續擴張。隨農業增量需求，印度對改良種子暨肥料使用量日增，原生種種子則日漸消失。隨著對食物品質需求的提升，對冷凍倉儲設備的需求殷切。

二、外匯管理及資金匯出入規定

外資必須透過指定的銀行匯入匯出資金，並接受政府管制，且匯出時需註明匯出金額為股息收入或是賣出金額，但資本利得收入需在繳交稅金後才能匯出。

三、最近三年當地幣值對美元匯率之最高、最低數額及其變動情形

	2020年	2021年	2022年
最高價	76.87	76.23	83.29
最低價	70.82	72.33	73.77
收盤價	73.07	74.34	82.74

四、證券市場概況

(一)最近二年發行及交易市場概況

1.發行市場概況

證券市場	股票發行情形				債券發行情形			
	上市公司家數		股票總市值 (十億美元)		數量		金額 (十億美元)	
	2021	2022	2021	2022	2021	2022	2021	2022
印度國家證券交易所	2,053	2,168	3,548	3387	7038	7,043	539	451

資料來源：World Federation of Exchange

2.交易市場概況

證券市場	股價指數 (年底)		證券成交金額			
			股票(十億美元)		債券(十億美元)	
	2021	2022	2021	2022	2021	2022
印度國家證券交易所	17354.05	18,105.30	2,299.7	1,775.4	43.1	196.0

資料來源：World Federation of Exchange

(二)最近二年市場之週轉率及本益比

證券市場	週轉率(%)		本益比(倍)	
	2021 年	2022 年	2021 年	2022 年
印度國家證券交易所	64.82	63.90	25.67	26.04

資料來源：World Federation of Exchanges、Bloomberg

(三)市場資訊揭露效率

上市公司須遵守證交所規定，在最短時間內揭露對股價有影響的訊息，此外需每年公佈財務狀況、經營階層人事變動、財會專家對公司的評估意見等。

(四)證券交易方式

- (1) 交易所：印度國家證券交易所(NSE)、印度孟買證券交易所(BSE)等22個交易所
- (2) 交易時間：星期一至星期五9:55~15:30。
- (3) 交割作業：交易後第2個營業日辦理交割
- (4) 代表指數：印度孟買30指數、印度國家證券50指數。
- (5) 交易方式：採用電腦系統化撮合。

【附錄二】彭博巴克萊 1-5 年期全球非投資等級公司債券指數(美元避險)(Bloomberg Barclays Global High Yield Corporate 1-5 Year Total Return Index Hedged USD)以及彭博巴克萊全球非投資等級債券指數(美元避險)(Bloomberg Barclays Global High Yield Total Return Index Value Hedged USD)之指數成分國家

彭博巴克萊 1-5 年期全球非投資等級公司債券指數成分國

阿根廷、澳洲、奧地利、巴哈馬、比利時、巴西、英國、布吉納法索、加拿大、中國、哥倫比亞、賽普勒斯、捷克、丹麥、芬蘭、法國、德國、迦納、希臘、瓜地馬拉、香港、匈牙利、印度、印尼、愛爾蘭、以色列、義大利、日本、澤西島、哈薩克、科威特、立陶宛、盧森堡、澳門、墨西哥、摩爾多瓦、荷蘭、奈及利亞、挪威、阿曼、巴拉圭、秘魯、菲律賓、波蘭、葡萄牙、波多黎哥、卡達、羅馬尼亞、沙烏地阿拉伯、新加坡、斯洛維尼亞、南非、西班牙、瑞典、瑞士、坦尚尼亞、泰國、土耳其、阿拉伯聯合大公國、烏克蘭、美國、烏拉圭、尚比亞

彭博巴克萊全球非投資等級債券指數成分國

阿爾巴尼亞、安哥拉、阿根廷、亞美尼亞、澳洲、奧地利、亞塞拜然、巴哈馬、巴哈馬、白俄羅斯、比利時、貝南、波利維亞、巴西、英國、保加利亞、布吉納法索、喀麥隆、加拿大、智利、中國、哥倫比亞、哥斯大黎加、賽普勒斯、捷克、丹麥、多明尼加、厄瓜多、埃及、薩爾瓦多、芬蘭、法國、加蓬、喬治亞、德國、迦納、希臘、瓜地馬拉、宏都拉斯、香港、匈牙利、印度、印尼、伊拉克、愛爾蘭、以色列、義大利、象牙海岸、牙買加、日本、澤西島、約旦、哈薩克、肯亞、科威特、黎巴嫩、立陶宛、盧森堡、澳門、馬爾地夫、墨西哥、摩爾多瓦、蒙古、黑山共和國、摩洛哥、莫三比克、納米比亞、荷蘭、奈及利亞、北馬其頓、挪威、阿曼、巴基斯坦、巴拿馬、巴布亞紐幾內亞、巴拉圭、秘魯、菲律賓、波蘭、葡萄牙、波多黎哥、卡達、羅馬尼亞、盧安達、沙烏地阿拉伯、塞內加爾、塞爾維亞、新加坡、斯洛維尼亞、南非、西班牙、斯里蘭卡、蘇利南、瑞典、瑞士、塔吉克、坦尚尼亞、泰國、千里達、突尼西亞、土耳其、阿拉伯聯合大公國、烏克蘭、美國、烏拉圭、烏茲別克、越南、尚比亞

封底

景順證券投資信託股份有限公司



董事長：蕭穎雋

