

野村鑫全球債券組合證券投資信託基金

公 開 說 明 書

- 一、 基金名稱：野村鑫全球債券組合證券投資信託基金
- 二、 基金種類：組合型
- 三、 基本投資方針：請見本公開說明書第1頁
- 四、 基金型態：開放式
- 五、 投資地區：國內外
- 六、 本次核准發行總面額：新台幣伍拾億元整
- 七、 本次核准發行受益權單位數：伍億個單位
- 八、 證券投資信託事業名稱：野村證券投資信託(股)公司

- ※ 本基金經金融監督管理委員會核准或同意生效，惟不表示本基金絕無風險。本證券投資信託事業以往之經理績效不保證本基金之最低投資收益；本證券投資信託事業除盡善良管理人之注意義務外，不負責本基金之盈虧，亦不保證最低之收益。
- ※ 有關本基金運用限制及投資風險之揭露請詳見第6頁至第7頁及第7頁至第9頁。
有關本基金應負擔之費用請詳見第19頁。
有關投資人之權利、義務與責任請詳見第11頁至第14頁。
有關基金經理公司之權利、義務與責任請詳見第19頁至第20頁。
- ※ 本公開說明書之內容如有虛偽或隱匿之情事者，應由本證券投資信託事業與負責人及其他曾在公開說明書上簽章者依法負責。
- ※ **本基金投資子基金部份可能涉有重複收取經理費。**
- ※ 本基金投資風險包括債券發行人違約之信用風險、利率變動之風險、流動性風險、外匯管制及匯率變動風險、投資地區政治、社會或經濟變動之風險、商品交易對手之信用風險、與其他投資風險等。
- ※ 本基金可能投資於非基金計價幣別的投資標的，當不同幣別間之匯率產生較大變化時，將會影響該基金不同計價幣別之淨資產價值。
- ※ [信託契約修正之買回淨值計算日，已於109年8月14日起開始生效，目前買回淨值計算日以買回申請書及相關文件之書面或電子資料到達經理公司或其指定代理機構之營業日為準。](#)
- ※ 為避免因受益人短線交易頻繁，造成基金管理費及交易成本增加，進而損及基金長期持有之受益人之權益，避免稀釋基金之獲利，本基金不歡迎受益人進行短線交易。
- ※ **基金買賣係以投資人自己之判斷為之，投資人應瞭解並承擔交易可能產生之損益，且最大可能損失達原**

始投資金額。

- ※ 基金不受存款保險、保險安定基金或其他相關保障機制之保障。
- ※ 如因基金交易所生紛爭，投資人得先向經理公司申訴，如不接受前開申訴處理結果或經理公司未在三十日內處理時，得在六十日內向金融消費評議中心申請評議。投資人亦得向投信投顧公會申訴、向證券投資人及期貨交易人保護中心申請調處或向法院起訴。
- ※ 本公開說明書之內容如有虛偽或隱匿之情事者，應由本證券投資信託事業與負責人及其他曾在公開說明書上簽章者依法負責。

查詢本公開說明書之網址如下：公開資訊觀測站：<http://mops.twse.com.tw>

野村投資理財網：<http://www.nomurafunds.com.tw>

刊印日期：113年4月29日

一、證券投資信託事業總公司之名稱、地址、網址及電話，發言人姓名、職稱及連絡電話及電子郵件信箱：

名稱：野村證券投資信託股份有限公司
地址：台北市信義路五段 7 號 30 樓
網址：<https://www.nomurafunds.com.tw>
發言人姓名：白曼德 職稱：總經理
聯絡電話：(02) 8101-5501 電子郵件信箱：service@nomurafunds.com.tw

二、基金保管機構之名稱、地址、網址及電話

名稱：彰化商業銀行股份有限公司
地址：台北市中山北路二段 57 號
網址：<http://www.chb.com.tw> 電話：(02)2536-2951

三、受託管理機構之名稱、地址、網址及電話

無

四、國外投資顧問公司之名稱、地址、網址及電話

無

五、國外受託保管機構之名稱、地址、網址及電話

名稱：美商花旗銀行(CITIBANK N.A)
地址：10/F Two Harbourfront 22 Tak Fung Street Hung Hom, Kowloon Hong Kong
網址：www.citi.com 電話：852 2306 8992

六、基金經保證機構保證者，保證機構之名稱、地址、網址及電話

無

七、受益憑證簽證機構之名稱、地址、網址及電話

(本基金受益憑證自 98 年 09 月 01 日起，轉換為無實體憑證，免辦理簽證)

八、受益憑證事務代理機構之名稱、地址、網址及電話：

本基金無受益憑證事務代理機構，由經理公司處理

九、基金之財務報告簽證會計師姓名、事務所名稱、地址、網址及電話

會計師姓名：楊弘斌會計師
事務所名稱：安永聯合會計師事務所
地址：台北市基隆路一段 333 號 9 樓
網址：<http://www.ey.com/> 電話：(02)2757-8888

十、證券投資信託事業或基金經信用評等機構評等者，信用評等機構之名稱、地址、網址及電話

無

十一、公開說明書之分送計劃：

陳列處所：基金經理公司、保管機構及各銷售機構
分送計劃及索取方式：
投資人得親至上列處所索取或來電、傳真、或電郵經理公司索取
或至封面所列網站查詢下載

十二、因金融服務業所提供之金融商品或服務所生紛爭之處理及申訴之管道：

如因基金交易所生紛爭，投資人得先向經理公司申訴，如不接受前開申訴處理結果或經理公司未在三十日內處理時，得在六十日內向金融消費評議中心申請評議。投資人亦得向投信投顧公會申訴、向證券投資人及期貨交易人保護中心申請調處或向法院起訴。

本公司客服專線：(02)8758-1568、中華民國證券投資信託暨顧問商業同業公會電話:(02)2581-7288、財團法人金融消費評議中心電話：0800-789-885，網址(<http://www.foi.org.tw/>)、證券投資人及期貨交易人保護中心電話：(02)2712-8899

目 錄

壹、	基金概況.....	1
一、	基金簡介.....	1
二、	基金性質.....	5
三、	證券投資信託事業、保管機構之職責.....	5
四、	基金投資.....	5
五、	主要投資風險之揭露.....	7
六、	收益分配.....	9
七、	申購受益憑證.....	9
八、	買回受益憑證.....	10
九、	受益人之權利及費用負擔.....	11
十、	基金之資訊揭露.....	14
十一、	基金運用狀況.....	15
貳、	證券投資信託契約主要內容.....	18
一、	基金名稱、證券投資信託事業名稱、基金保管機構名稱及基金存續期間.....	18
二、	基金發行總面額及受益權單位總數.....	18
三、	受益憑證之發行及簽證.....	18
四、	受益憑證之申購.....	18
五、	基金之成立與不成立.....	18
六、	受益憑證之上市及終止上市.....	18
七、	基金之資產.....	18
八、	基金應負擔之費用.....	19
九、	受益人之權利、義務與責任.....	19
十、	證券投資信託事業之權利、義務與責任.....	19
十一、	基金保管機構之權利、義務與責任.....	20
十二、	運用基金投資證券之基本方針及範圍.....	21
十三、	收益分配.....	21
十四、	受益憑證之買回.....	21
十五、	基金淨資產價值及受益權單位淨資產價值之計算.....	21
十六、	證券投資信託事業更換.....	22
十七、	基金保管機構之更換.....	22
十八、	證券投資信託契約之終止.....	22
十九、	本基金之清算.....	23
二十、	受益人名簿.....	23
二十一、	受益人會議.....	23
二十二、	通知及公告.....	23
二十三、	證券投資信託契約之修正.....	23
參、	證券投資信託事業概況.....	24
一、	證券投資信託事業概況事業簡介.....	24
二、	事業組織.....	25
三、	利害關係公司揭露.....	32
四、	營運情形.....	35
五、	受處罰之情形.....	52
六、	訴訟或非訟事件.....	52
肆、	受益憑證銷售及買回機構之名稱、地址及電話.....	53
伍、	特別記載事項.....	55
一、	野村證券投資信託股份有限公司遵守中華民國證券投資信託暨顧問商業同業公會會員自律公約之聲明書.....	55
二、	野村證券投資信託股份有限公司內部控制制度聲明書.....	56
三、	野村證券投資信託股份有限公司就公司治理運作載明事項.....	57
四、	本次發行基金之基金信託契約與定型化契約條文對照表.....	60
五、	證券投資信託基金資產價值之計算標準.....	89
六、	中華民國證券投資信託暨顧問商業同業公會證券投資信託基金淨資產價值計算之可容忍偏差率標準及處理作業辦	

法.....	93
七、其他金管會規定應特別記載事項.....	95
附錄一、基金投資國外地區應刊印事項	
附錄二、基金運用狀況	
附錄三、證券投資信託事業之財務報表	
附錄四、基金之財務報表	

壹、基金概況

一、基金簡介

(一) 發行總面額

首次淨發行總面額為新台幣伍拾億元整。

(二) 受益權單位總數

首次發行受益權單位數總數為伍億個單位。

(三) 每受益權單位面額

新台幣壹拾元。

(四) 得否追加發行

募集達首次最高淨發行總面額百分之九十五以上時，得經金融監督管理委員會(以下簡稱「金管會」)核准，追加發行。

(五) 成立條件

本基金符合前述成立條件，經理公司向金管會報備並經金管會核准備查之日，為本基金之成立日，本基金成立日為92年10月13日。

(六) 預定發行日期

1. 本基金受益憑證於本基金成立日(92年10月13日)起算三十日內發行之。
2. 本基金受益憑證分下列各類型發行，分為累積類型受益憑證及S類型受益憑證。

(七) 存續期間

本基金之存續期間為不定期限，證券投資信託契約(以下稱「信託契約」)終止時，本基金存續期間即為屆滿。

(八) 投資地區及標的

本基金投資於國內證券投資信託事業在國內募集發行之證券投資信託基金(即本國子基金)、依境外基金管理辦法得於中華民國境內募集及銷售之及境外基金及外國證券交易所與經金管會核准之店頭市場交易之封閉式基金受益憑證、基金股份或投資單位(含指數股票型基金ETF、反向型ETF、商品ETF及槓桿型ETF(即外國子基金))。

(九) 投資基本方針及範圍簡述

1. 經理公司應以分散風險、確保基金之安全，並積極追求長期之投資利得及維持收益之安定為目標。以誠信原則及專業經營方式，將本基金投資於國內證券投資信託事業在國內募集發行之證券投資信託基金(即本國子基金)、依境外基金管理辦法得於中華民國境內募集及銷售之及境外基金及外國證券交易所與經金管會核准之店頭市場交易之封閉式基金受益憑證、基金股份或投資單位(含指數股票型基金ETF、反向型ETF、商品ETF及槓桿型ETF)(即外國子基金)。並依下列規範進行投資：
 - (1) 原則上，基金種類變更日起二個月後，投資於外國子基金之總金額不得低於本基金淨資產價值百分之六十(不含本數)，且投資於債券型基金及貨幣市場基金之總金額，不得低於本基金淨資產價值之百分之七十，其中投資於債券型基金部分，不得低於本基金淨資產價值之百分之六十五(不含本數)。
 - (2) 但依經理公司之專業判斷，在特殊情形下，為分散風險、確保基金安全之目的，得不受前述比例之限制。所謂特殊情形，係指本基金終止前一個月。
2. 本基金至少應投資於五個以上子基金，且每個子基金最高投資上限不得超過本基金淨資產價值之百分之三十。

(十) 基金投資策略與特色之重點摘述

1. 基金投資策略

本公司投資管理處依循集團對於投資的規定，利用一套嚴謹的投資決策架構(含基本面分析、數量分析與技術面分析)，作為債券投資的哲學，藉由穩紮穩打的模型建立與分析，配合海外投資研究小組開會決定的投資組合，在審慎的內控流程下，完成投資組合的建立，並定期開會檢視投資組合內容。

2. 基金特色

本基金透過紮實基金篩選機制，透過嚴格的挑選，主動的管理及追蹤各經理人(基金)的表現，建構最適債券資產組合。長期而言，可以提供投資人一致性的報酬，並透過組合基金的方式，有效降低債券投資組合的波動性，縮小債券投資的難度。

3. 為增加投資效率從事證券相關商品交易之運用策略

- (1) 本基金為增加投資效率而從事證券相關商品交易以衍生自指數之證券相關商品為限。

- (2) 本基金將依據資產類別,投資策略,投資組合中子基金以及個別資產對於整體投資組合的風險貢獻程度來對於對應之指數進行分類,並依據子基金及全球債券及商品等市場價格之報酬表現、價格波動性以及隱含及歷史波動性的差異,來判斷各類資產多空走勢及基金投資組合於不同市場情境下之投資效率,以增進投資效率之目的進行衍生自指數之證券相關商品交易。同時,基金運用證券相關商品交易亦具有槓桿之效果,透過運用少量資金即可達到投資曝險部位之建立,進而增加基金現金管理之效益。
- (3) 本基金為增加投資效率之日,從事證券相關商品交易風險暴露之計算應符合金管會「證券投資信託事業運用證券投資信託基金從事證券相關商品交易應行注意事項」及其他金管會之相關規定。

(十一) 本基金適合之投資人屬性分析

1. 本基金為組合型基金,投資全球債券型基金。
2. 透過紮實基金篩選機制,透過嚴格的挑選,主動的管理及追蹤各經理人(基金)的表現,建構最適債券資產組合。
3. 本基金適合願意承受少量風險,以追求合理投資報酬之穩健型投資人,投資人仍需注意本基金上述風險,斟酌個人之風險承擔能力及資金之可運用期間中長期後辦理投資。

(十二) 本基金之銷售限制

本基金並未根據任何美國法律規定或美國任何司法管轄區所制定任何類似或相近法律的條文註冊,基金受益單位不得銷售予任何美國人士。就此而言,美國人士係指符合美國法律規定(如:《美國證券法》或美國商品期貨交易委員會之有關法規之解釋性指引及政策公告(“Interpretive Guidance and Policy Statement Regarding Compliance with Certain Swap Regulations of the Commodities Futures Trading Commission”)或以下所述美國國內稅收法或美國聯邦所得稅法所定義之美國人士者,或為由美國人士擁有之非美國法人:

1. 指美國公民或基於美國聯邦所得稅稅收目的所稱之美國居民。一般而言,「美國居民」在此定義為任何
 - (1) 持有美國公民與移民事務局所核發之外國人居留證(「綠卡」)或
 - (2) 符合居留測試之自然人。此處所稱居留測試,係指於任何曆年內
 - (3) 於該年度在美國停留至少 31 天,且
 - (4) 在該年度停留在美國的天數、前一年度逗留在美國的天數之 1/3 天數及前第二年度停留在美國的天數之 1/6 天數,三者合計天數等同或超過 183 天;
2. 指根據美國或其任何一州或其政府分支機構,包括哥倫比亞特區在內之法律,所設立或組織之法人或應課稅之法人或合夥團體(但排除依美國財政部法規規定不被視為美國人士之合夥團體);
3. 指不論收入來源,其衍生之收入須繳交美國聯邦所得稅之遺產;
4. 指美國境內法院可監理其行政事務且有一人或一人以上之美國人士擁有控制決定權限之信託,或於 1996年8月20日已存在且於1996年8月19日被視為美國信託之選擇信託;或
5. 係指具有一人或一人以上屬美國人士(自然人)所控制之消極非金融機構外國實體(“Passive NFFE”)。消極非金融機構外國實體係指非美國亦非金融機構之法人,亦非「上市上櫃公司」或「積極非金融機構外國實體」(“Active NFFE”)。

(十三) 銷售開始日

本基金經95.6.28受益人會議表決通過及金管會95.7.6金管證四字第0950129703號函核准,自民國95年7月20日正式改型為全球債券組合型基金,本基金成立日為92年10月13日。

(十四) 銷售方式

本基金受益憑證之銷售,由經理公司及各銷售機構共同銷售之,但S類型受益權單位之申購僅得向經理公司為之。

(十五) 銷售價格:

1. 本基金承銷期間及成立日前(不含當日),每受益權單位之發行價格為新台幣壹拾元。
2. 本基金承銷期間屆滿且成立日起,每受益權單位之發行價格為銷售日當日每受益權單位淨資產價值。但S類型受益權單位首次銷售日當日之發行價格依其面額。
3. 本基金每受益權單位之銷售費用,最高不得超過發行價額之百分之二。

(十六) 最低申購金額

自募集日起至成立日前(不含當日),申購人每次申購之最低發行價額如下,但申購人以其原持有經理公司所經理之其他基金買回價金轉申購本基金、證券商經營財富管理專戶、銀行特定金錢信託投資、壽險公司

投資型保單或基金銷售機構與經理公司因專案活動另有約定者，申購人每次申購金額不受下述最低發行價額之限制。前開期間之後，除經理公司同意外，亦依下述最低發行價額之規定辦理：

1. 累積類型受益權單位為新臺幣壹萬元整，如採定期定額扣款方式申購者，每次扣款之最低發行價額分別為新臺幣參仟元整（超過者，以新臺幣壹仟元或其整倍數為限）；
2. S 類型新臺幣計價受益權單位：
透過經理公司「投資管理加值服務」契約者無最低申購金額限制；符合金融消費者保護法第四條規定之「專業投資機構」或「符合一定財力或專業能力之法人」，其最低申購金額為新臺幣參仟萬元，但保險業委託投信投顧業者代為運用與管理專設帳簿資產之投資型保險及投信事業經理之組合型基金，得經經理公司同意，不受前述最低申購金額之限制。

註：上述 S 類型新臺幣計價受益權單位最低申購金額，已於 112 年 4 月 6 日起由新臺幣陸仟萬元變更為新臺幣參仟萬元。

(十七) 證券投資信託事業為防制洗錢而可能要求申購人提出之文件及拒絕申購之情況

1. 經理公司受理客戶第一次申購基金時，應請客戶依規定提供下列之證件核驗：
 - (1) 自然人客戶，其為本國人者，除未滿十四歲且尚未申請國民身份證者，可以（新式）戶口名簿影本、戶籍謄本或電子戶籍謄本替代外，應要求其提供國民身分證；其為外國人者，應要求其提供護照。但客戶為未成年人、受監護宣告人或受輔助宣告人時，並應提供法定代理人、監護人或輔助人之國民身分證、護照、居留證或其他可資證明身分之證明文件。上述身分證明文件，受益人應提示證明文件正本；但檢送證明文件影本者，須檢附本人聲明書及經公證人認證之證明文件正本或印鑑證明正本或第二身分證明文件影本，並由經理公司或代辦受益憑證機構向受益人以電話查證或以函證方式確認影本與正本相符後，始辦理開戶。惟受監護宣告之人不得新增單筆申購、轉申購、新增契約型交易(包括但不限於定期(不)定額、電腦自動化交易或其他契約型交易)或新增於監護宣告前已與本公司約定之契約型交易之投資金額及頻率。受監護宣告之人經監護人代理得進行贖回，其於監護宣告前已與本公司約定之契約型交易，亦依原約定進行。
 - (2) 客戶為法人或其他機構時，應要求提供法人登記證明文件暨代表人身分證明文件正本。證券投資信託基金、共同信託基金或其他經金管會核准之信託基金，應檢附相關主管機關核准或向相關機關登記之證明文件。受益人授權由受雇人辦理開戶者，應由受雇人檢附法人登記證明文件暨其代表人身分證明文件影本、法人出具之授權書及受雇人身分證明文件正本。經理公司或代辦受益憑證機構應以函證方式確認係屬授權開戶，並得要求受益人提示上開文件之正本。但繳稅證明不能作為開戶之唯一依據。外國受益人委託國內代理人或代表人代辦開戶者，並應檢附合法之授權證明文件。
 - (3) 經理公司對於上開客戶所提供核驗之文件，除授權書應留存正本外，其餘文件應留存影本備查。經理公司於檢視客戶及被授權人之身分證明文件時，應注意有無疑似使用假名、人頭、虛設行號或虛設法人團體辦理申購或委託者；或持用偽造、變造身分證明文件；或所提供文件資料可疑、模糊不清，不願提供其他佐證資料或提供之文件資料無法進行查證者；或客戶不尋常拖延應補充之身分證明文件者；或於受理申購或委託時，有其他異常情形，客戶無法提出合理說明者等之情形時，應婉拒受理該類之申購或委託。
 - (4) 依據洗錢防制相關法令規定，經理公司對於不配合審視、拒絕提供實際受益人或對客戶行使控制權之人等資訊、對交易之性質與目的或資金來源不願配合說明等客戶，經理公司得暫時停止交易，或暫時停止或終止業務關係。

(十八) 買回開始日

本基金受益憑證自成立日起滿一個月(92年11月13日)後，經理公司開始接受受益人以書面或約定方式提出之受益憑證買回之請求。受益人得請求買回受益憑證之全部或一部，但買回後剩餘之累積類型受益憑證所表彰之受益權單位數不及壹仟單位者，或買回後剩餘之S類型受益憑證所表彰之受益權單位數不及壹仟單位者，除經經理公司同意外，不得請求部分買回。

(十九) 買回費用

本基金買回費用最高不得超過本基金每受益權單位淨資產價值之百分之一，並得由經理公司在此範圍內公告後調整。現行買回費用為零。

(二十) 買回價格

除信託契約另有規定，每受益權單位之買回價格以買回日(買回申請書及相關文件到達經理公司或其指定代理機構之營業日)之每受益權單位淨資產價值扣除買回費用計算之。

註：上述買回日定義已於109年8月14日起開始生效，目前買回淨值計算日以買回申請書及相關文件之書面或電子資料到達經理公司或其指定代理機構之營業日為準。

(二十一) 短線交易之規範及處理

1. S類型新臺幣計價受益權單位以外之受益權單位：

本基金宜以中長期方式進行投資，為避免短線交易造成其他受益人權益受損，及基金操作之困難，影響基金績效，本基金不歡迎受益人進行短線交易。目前本基金短線交易定義為「持有未滿七個日曆日」（含第七日），進行短線交易之受益人需支付買回金額萬分之一之短線交易費用，本費用應歸入本基金資產。但定時定額投資、同一基金間轉換及其他依法令規定得排除短線交易限制者，得不適用短線交易。上述「持有未滿七個日曆日」（含第七日）之認定，係指受益憑證買回申請書及其相關文件之書面或電子資料到達經理公司或公開說明書所載買回代理機構之營業日之日期減去原「申購日」之日期，小於或等於七個日曆日者。

例如，109年12月04日買進本基金後，於同年12月10日下午四點前又申請買回本基金，即屬短線交易。本公司將收取基金買回金額百分之〇·〇一(0.01%)的短線交易費用並歸入本基金資產。此外，若受益人「短線交易」頻繁，本公司亦得拒絕該受益人再次申購基金。

2. S類型新臺幣計價受益權單位：

- (1) 受益人持有S類型新臺幣計價受益權單位「未滿三十個日曆日」（含第三十日），需支付短線費用，費用應依受益人買回金額之1%乘以未滿日數佔30天之比例計算，收取短線交易之費用；
- (2) 惟保險業委託投信投顧業者代為運用與管理專設帳簿資產之投資型保險、證券投資信託基金及透過經理公司「投資管理增值服務」購買S類型新臺幣計價受益權單位者，得經經理公司同意，不受前述第(1)款短線交易之規定。

例如，111年03月07日買進本基金後，於同年03月31日下午四點前又申請買回本基金S類型新臺幣計價受益權單位，即屬短線交易。本公司將收取受益人買回該級別金額 $x1\% \times [30 - (31 - 7)] / 30$ 為受益人應負擔之短線交易費用並歸入本基金資產。此外，若受益人「短線交易」頻繁，本公司亦得拒絕該受益人再次申購基金。

註：上述S類型新臺幣計價受益權單位之短線交易規範，已於111年2月14日起開始生效。

(二十二)基金營業日之定義

指本國證券市場交易日。

(二十三)經理費

經理公司之報酬，依下列方式計算並支付之：

1. 各類型受益權單位(S 類型受益權單位除外)，係按各類型受益權單位淨資產價值每年百分之一(1.0%)之比率，逐日累計計算，並自本基金成立日起每曆月給付乙次。但投資於經理公司經理之基金部份，不收取經理費。本基金自基金種類變更日起屆滿二個月後，除本契約第十四條第一項規定之特殊情形外：
 - (1)投資於子基金之總金額未達本基金淨資產價值之百分之七十部分，投資於債券型基金及貨幣市場基金之金額占本基金淨資產價值百分之七十以下時，經理公司之報酬應減半計收。
 - (2)投資於貨幣市場基金之金額占本基金淨資產達百分之五十以上時，經理公司之報酬應為百分之〇·四(0.4%)；投資於債券型基金之金額占本基金淨資產價值之百分之五十至六十時，經理公司之報酬應為百分之〇·七(0.7%)；投資於債券型基金之金額占本基金淨資產價值之百分之六十至七十時，經理公司之報酬應為百分之〇·八(0.8%)；投資於債券型基金之金額占本基金淨資產價值之百分之七十至八十時，經理公司之報酬應為百分之〇·九(0.9%)；投資於債券型基金之金額占本基金淨資產價值達百分之八十(含)以上時，經理公司之報酬應為百分之一·〇(1.0%)。
 - (3)經理公司之報酬應由經理公司按上述比率逐日累計計算，自本基金種類變更日起屆滿二個月後，每曆月給付一次。但投資於經理公司經理之基金部份，不收取經理費。二、保管機構之報酬係按本基金淨資產價值每年百分之〇·一二(0.12%)之比率，由經理公司逐日累計計算，自本基金成立日起每曆月給付乙次。
2. S 類型受益權單位，係按 S 類型受益權單位淨資產價值每年百分之〇·八(0.8%)之比率，逐日累計計算，並自開始銷售日起每曆月給付乙次。但第 1.款有關經理公司報酬減半計收之規定，於 S 類型受益權單位亦適用之，且投資於經理公司經理之基金部份，不收取經理費。

(二十四)保管費

保管機構之報酬係按本基金淨資產價值每年百分之〇·一二(0.12%)之比率，逐日累計計算，並自本基金成立日起每曆月給付乙次。

(二十五)基金經保證機構保證者，保證機構之業務性質、財務狀況、信用評等、保證條件、範圍、保證費及保證契約主要內容；

無

(二十六)是否分配收益

本基金之收益全部併入本基金之資產，不另行分配。

(二十七)S 類型受益權單位(不分配收益)之申購資格限制

1. 透過經理公司「投資管理加值服務」契約申購者。
2. 符合金融消費者保護法第四條規定之「專業投資機構」或「符合一定財力或專業能力之法人」。

二、基金性質

(一) 基金之設立及其依據：

本基金係依據證券交易法第十八條、第十八條之一、第十八條之二、證券投資信託事業管理規則、證券投資信託基金管理辦法(以下簡稱「基金管理辦法」)及其他相規之規定，經金融監督管理委員會(以下簡稱「金管會」)92年9月12日台財證四字第0920138452號函核准募集。95.6.28經受益人會議通過，並經金管會95.7.6金管證四字第0950129703號函核准改型為全球債券組合型基金，為在中華民國境內募集而投資於國內、外基金之基金。本基金所有證券交易行為均應依投信投顧法及其他有關法規辦理，並受金管會之管理監督。

(二) 證券投資信託契約關係：

1. 本基金之信託契約係依基金管理辦法及其他中華民國相關法令之規定，為保障本基金受益憑證持有人(以下簡稱「受益人」)之利益所訂定，以規範經理公司、保管機構及受益人間之權利義務。經理公司及保管機構自信託契約簽訂並生效之日起為信託契約當事人，除經理公司拒絕其申購者外，受益人自經理公司接受其申購並繳足全部價金之日起成為信託契約當事人。
2. 本基金之存續期間為不定期限；信託契約終止時，本基金存續期間即為屆滿。
3. 基金成立時及歷次追加發行情形：無。

三、證券投資信託事業、保管機構之職責

(一) 證券投資信託事業之職責：

經理公司應依現行有關法令、信託契約之規定暨金管會之指示，並以善良管理人之注意義務經理本基金，除信託契約另有規定外，不得為自己、其代理人、代表人、受僱人或任何第三人謀取利益。其代理人、代表人或受僱人履行信託契約規定之義務，有故意或過失時，經理公司應與自己之故意或過失，負同一責任。經理公司因故意或過失違反法令或信託契約約定，致生損害於本基金之資產者，經理公司應對本基金負損害賠償責任。

除經理公司、其代理人、代表人或受僱人有故意或過失外，經理公司對本基金之盈虧、受益人或保管機構所受之損失不負責任。

(經理公司之義務與責任，詳見基金信託契約第十二條或公開說明書、貳「證券投資信託契約主要內容」十)

(二) 保管機構之職責：

保管機構應依經理公司之指示取得或處分本基金之資產，並行使與該資產有關之權利，包括但不限於向第三人追償等。但如保管機構認為依該項指示辦理有違反信託契約或有關中華民國法令規定之虞時，得不依經理公司之指示辦理，惟應立即呈報金管會。保管機構非依有關法令或信託契約規定不得處分本基金資產，就與本基金資產有關權利之行使，並應依經理公司之要求提供委託書或其他必要之協助。

(保管機構之義務與責任，詳見基金信託契約第十三條或公開說明書、貳「證券投資信託契約主要內容」十一)

四、基金投資

(一) 基金投資之方針及範圍：(詳見壹之一「基金簡介」(九)說明)

(二) 證券投資信託事業運用基金投資之決策過程、基金經理人之姓名、主要經(學)歷及權限：

1. 基金投資之決策過程：

- (1) 投資分析：由投資研究單位負責研究分析工作，提出研究分析報告，並於每日晨會及週會等各項投資會議，報告投資所在國最新動態、產業消息及國內外經濟情勢，作為基金經理人投資依據之參考。
- (2) 投資決定：基金經理人依據市場總體分析研究報告、個別證券投資分析及投資會議，擬訂基金投資策略，作成個別投資標的投資決定，並產生投資決定書，經覆核人員及權責主管確認後，始交付交易部門執行之。如有簽訂海外投資顧問(advisor)之相關基金，基金經理人將根據海外投資顧問(advisor)所提供之投資建議，作為投資依據之參考，並依此進行投資組合建構與調整，產生投資決定書，經覆核人員及權責主管確認後，再交付交易部門或海外投資顧問執行之。
- (3) 投資執行：交易人員依據基金經理人所開立之投資決定書，執行有價證券交易，並將投資決定書之執行情形記載於交易執行表中，經覆核人員確認後，呈權責主管核定。如執行結果與投資決定有差異時，應敘明原因。
- (4) 投資檢討：基金經理人應每月就基金之投資組合現況及投資績效進行檢討，並撰寫投資檢討報告，經覆核人員確認後，呈權責主管核定。

2. 運用基金從事證券相關商品交易決策過程：
 - (1) 交易分析：研究人員或基金經理人應撰寫「交易分析報告」，內容載明證券相關商品名稱、交易理由、預計交易價格、多/空/平方向、契約內容、停損點及停利點，經覆核人員確認後，呈權責主管核定。
 - (2) 交易決定：基金經理人依據「交易分析報告」作成投資決定書，經覆核人員及權責主管確認後交付交易部門執行。如有簽訂海外投資顧問(advisor)之相關基金，基金經理人將根據海外投資顧問(advisor)所提供之投資建議，作為投資依據之參考，並產生投資決定書，經覆核人員及權責主管確認後，再交付交易部門或海外投資顧問執行之。
 - (3) 交易執行：交易人員於執行證券相關商品交易前，應確認是否有足額保證金可供執行交易。之後依據基金經理人所開立之投資決定書執行交易，並將投資決定書之執行情形記載於交易執行表中，經覆核人員確認後，呈權責主管核定。如執行結果與投資決定有差異時，應敘明原因。
 - (4) 交易檢討：基金經理人應每月就證券相關商品交易之投資現況及投資績效進行檢討，並撰寫投資檢討報告，經覆核人員確認後，呈權責主管核定。
3. 基金經理人：

姓名：郭臻臻
學歷：美國南加大學碩士
現任：野村投信固定收益部資深協理
曾任：富鼎投信全球固定收益組合基金經理
經歷：現任野村投信投資管理處經理
最近三年擔任本基金之基金經理人：
郭臻臻(101.08.01~迄今)
4. 管理野村系列其他基金：野村新興非投資等級債券組合基金、野村環球非投資等級債券基金、野村美利堅非投資等級債券基金及野村特別時機非投資等級債券基金
5. 權限：基金經理人需遵照前述基金投資之決策過程，且根據基金信託契約之規定及相關法令運用基金，作成投資決定後產出投資決定書，經覆核人員及權責主管確認後，始交付交易部門執行。
6. 基金經理人同時管理其他基金所採取防止利益衝突之措施：
 - a. 為維持投資決策之獨立性及其業務之機密性，除應落實職能區隔機制之「中國牆」制度外，經理公司應完善建構投資決策過程的監察及稽核體系，以防止利益衝突或不法情事；並基於內部控制制度之考量，應將投資決策及交易過程分別予以獨立。
 - b. 依據 112 年 11 月 13 日金管證投字第 1120384223 號令，放寬單一基金經理人所管理之基金數量及其相關規範，惟有關法令修正時，從其新規定，並確實遵守以下規範：
 - (a). 不同基金對同一支股票及具有股權性質之債券不得有同時或同一日作相反投資決定。但因特殊類型之基金性質(如指數型基金、指數股票型基金、計量模組型等採被動式管理之基金或帳戶)或為符合法令、信託契約或公司內部作業規範且經權責主管事先核准者，不在此限。
 - (b). 不同基金之投資決策應分別獨立。
- (三) 證券投資信託事業運用基金，將基金之管理業務複委任第三人處理者，應敘明複委任業務情形及受託管理機構對受託管理業務之專業能力：

無
- (四) 證券投資信託事業運用基金，委託國外投資顧問公司提供投資顧問服務者，應敘明國外投資顧問公司提供基金顧問服務之專業能力：

本基金無海外顧問公司。
- (五) 基金運用之限制：
 1. 經理公司應依有關法令及本契約規定，運用本基金，除金管會另有規定外，並應遵守下列規定：
 - (1) 不得為放款或以本基金資產提供擔保。但符合證券投資信託事業管理規則第十八條規定者，不在此限；
 - (2) 不得從事證券信用交易；
 - (3) 不得投資於其他組合基金；
 - (4) 除經受益人請求買回或因本基金全部或一部不再存續而收回受益憑證外，不得運用本基金之資產買入本基金之受益憑證；
 - (5) 不得將本基金持有之有價證券借予他人。但符合證券投資信託基金管理辦法第十四條及第十四條之一規定者，不在此限；

- (6) 投資任一公司發行、保證或背書之短期票券及有價證券總金額，不得超過本基金淨資產價值之百分之十。但投資於基金受益憑證者，不在此限；
 - (7) 不得轉讓或出售本基金所購入子基金之受益人會議表決書；
 - (8) 投資於外國證券交易市場交易之反向型 ETF、商品 ETF 及槓桿型 ETF 之總金額，不得超過本基金淨資產價值之百分之十；
 - (9) 投資於任一基金之受益權單位總數，不得超過被投資基金已發行受益權單位總數之百分之十；所經理之全部基金投資於任一基金受益權單位總數，不得超過被投資基金已發行受益權單位總數之百分之二十；
 - (10) 投資於經理公司本身及所屬集團之子基金，該子基金不得收取申購或買回費；
 - (11) 不得投資於結構式利率商品。
 - (12) 不得投資於私募基金。
 - (13) 不得為經金管會規定之其他禁止或限制事項。
2. 前項第 6 款、第 8 款及第 9 款規定比例之限制，如因有關法令或相關規定修正者，從其規定。
 3. 經理公司得為避險操作之目的，運用本基金，從事由債券、債券指數、利率、利率指數所衍生之期貨、選擇權或期貨選擇權及利率交換等證券相關商品之交易，另經理公司亦得為增加投資效率之目的，運用本基金從事衍生自指數之證券相關商品交易，但從事前開證券相關商品交易均須符合金管會「證券投資信託事業運用證券投資信託基金從事證券相關商品交易應行注意事項」及其他金管會之相關規定，如因有關法令或相關規定修正者，從其規定。
 4. 經理公司得以換匯、遠期外匯、換匯換利交易、新台幣與外幣間匯率選擇權交易及無本金交割遠期外匯(不含新臺幣與外幣間無本金交割遠期外匯交易)或其他經金管會核准交易之證券相關商品，以規避匯率風險，並應符合中華民國中央銀行或金管會之相關規定，如因有關法令或相關規定修正者，從其規定。
- (六) 基金參與股票發行公司股東會行使表決權之處理原則及方法：本基金為組合型基金，不投資股票。
- (七) 基金參與子基金之受益人會議行使表決權之處理原則及方法：
1. 處理原則

經理公司應依據子基金之信託契約或公開說明書之規定行使表決權，並基於受益人之最大利益，支持子基金經理公司所提之議案。但子基金之經理公司所提之議案有損及受益人權益之虞者，得依經理公司董事會之決議辦理。

經理公司不得轉讓或出售子基金之受益人會議表決權。經理公司之董事、監察人、經理人、業務人員及其他受僱人員，亦不得轉讓或出售該表決權、收受金錢或其他利益。
 2. 處理方法
 - (1) 國內部分

經理公司應將基金所購入子基金之受益人會議開會通知書登記管理，其作業流程如下：

 - a. 受益人會議開會通知書：
 - (a). 公司交易部門接獲子基金受益人會議開會通知書後，應立即編號統計並通知投資管理處。
 - (b). 投資管理處及業務部門於出席受益人會議開會通知簽發單上註明以下內容：
 - i、對此次會議各個議案處理原則；
 - ii、擬就例外情況提出原因、策略及效果預估作成方案，呈總經理、董事長核准，並經董事會決議後行使。
 - b. 指派代表人出席：由基金經理人或交易部主管批示意見後指定代表人，代表出席受益人會議行使表決權。
 - c. 作成書面紀錄：代表人出席受益人會議後填具「證券投資信託基金出席受益人會議報告表」，循序編號建檔並至少保存五年，上開書面紀錄應記載表決權行使之評估分析作業、決策程序及執行結果。經理公司之董事、監察人、經理人、業務人員及其他受僱人員，不得轉讓受益人會議表決票，或藉行使基金持有基金表決權收受金錢或其他利益。
 - (2) 海外部分

原則上本基金所投資之國外子基金召開受益人會議，因考量經濟及地理因素，經理公司將不親自出席及行使表決權。除非必要，可委託國外受託保管機構代理本基金出席受益人會議。

(八) 基金投資國外地區者，應刊印事項：(請見附錄一)

五、主要投資風險之揭露

本基金為組合型基金，主要投資全球債券型基金，主要投資風險包括：產業景氣循環之風險、流動性風險、外匯管制及匯率變動風險、投資地區政治、社會或經濟變動之風險、商品交易對手之信用風險、與其他投資風險等，故風險報酬等級為 RR3*。

*風險報酬等級為本公司依照投信投顧公會「基金風險報酬等級分類標準」編製，該分類標準係計算過去 5 年基金淨值波動度標準差，以標準差區間予以分類等級，分類為 RR1-RR5 五級，數字越大代表風險越高。此等級分類係基於一般市場狀況反映市場價格波動風險，無法涵蓋所有風險(如：產業景氣循環之風險、流動性風險、外匯管制及匯率變動風險、投資地區政治、社會或經濟變動之風險、商品交易對手之信用風險、與其他投資風險等)，不宜作為投資唯一依據，投資人仍應注意所投資基金個別的風險。

請投資人注意申購基金前應詳閱公開說明書，充分評估基金投資特性與風險，更多基金評估之相關資料(如年化標準差、Alpha、Beta 及 Sharpe 值等)可至投信投顧公會網站之「基金績效及評估指標查詢專區」(https://www.sitca.org.tw/index_pc.aspx)查詢。

(一) 本基金投資標的為本國子基金及外國子基金，投資地區涵蓋全球市場，因此全球政經情事、匯率或法令變動，均可能對本基金投資之子基金造成影響。加上投資國家如美、英、港等地證券交易市場對於每日證券交易價格並無漲跌幅限制，因此投資該等交易市場之基金淨值價格波動將相較於單獨投資於國內證券之基金為大。

(二) 類股過度集中之風險：無，本基金係以分散投資標的之方式經營，在合理風險度下，投資涵蓋之子基金可能投資於國內、外證券，無類股過度集中之虞。

(三) 產業景氣循環之風險：無，本基金係以分散投資標的之方式經營，在合理風險度下，投資涵蓋之子基金分散投資於國內、外產業之證券，無產業景氣循環之虞。

(四) 證券交易市場流動性不足之風險：本基金部份投資標的可能欠缺市場流動性，致使投資標的無法適時買進或賣出，進而導致實際交易價格可能與標的資產本身產生價差，相對影響本基金之淨值，甚至子基金將延緩其買回價金之給付時間。

(五) 外匯管制及匯率變動之風險：本基金投資地區，包含成熟市場及新興市場；新興市場國家，一般對外匯的管制較嚴格，同時也有匯率變動的風險存在。由於本基金必須每日以新台幣計算本基金之淨資產價值，因此當美金等匯率變動時，將影響本基金以新台幣計算之淨資產價值。本基金雖將從事遠期外匯或換匯交易之操作，以降低外匯的匯兌風險，但不表示風險得以完全避免。

(六) 投資地區政治、經濟變動之風險：本基金投資地區廣泛，投資國家的政經情勢變動可能對本基金所投資之市場與投資工具之報酬造成直接或間接之影響。此外，勞動力不足、罷工、暴動等亦可能會影響本基金投資之市場造成直接性或間接性的影響。本基金以嚴謹的投資決策流程，可提高本基金在資產配置的決策品質，將有助於及早發現所投資地區可能發生之經濟或金融危機，相當程度達到防範於未然的效果。惟本基金不能也無法保證該風險發生之可能性。

(七) 商品交易對手及保證機構之信用風險：

1. 商品交易對手之信用風險：因本基金之商品交易對手皆為經主管機關核准設立之證券投資信託公司或全球知名之資產管理公司，所有交易流程亦將要求遵守國內及各國政府法規規定，因此應可有效降低商品交易對手風險。此外，本基金存放現金之金融機構應符合主管機關所訂信用評等標準，其餘資金運用之交易商皆制訂相當之標準，惟仍不排除有信用風險之可能性。

2. 保證機構之信用風險：無。

(八) 投資結構式商品之風險：本基金未從事結構式商品交易，故無投資此類商品之風險。

(九) 其他投資標的或特定投資策略之風險：本基金投資範圍不限經理公司所發行之基金，對於非經理公司發行之基金其持股內容、基金經理人異動、操作方向變動足以影響投資決策之訊息取得往往不若投資於自身管理之基金快速、透明，故可能面臨投資標的資訊透明度問題。

(十) 從事證券相關商品交易之風險：本基金為管理有價證券價格變動風險之需要或本基金所投資國內投信事業經理之子基金，得利用金管會核准之證券相關商品之交易，惟若子基金之經理公司判斷市場行情錯誤，或期貨商品與本基金現貨部位相關程度不高時，縱為避險操作，亦可能造成本基金損失。投資人須瞭解期貨、選擇權以及信用違約交換市場可能會有流動性不足的風險。

1. 期貨交易之風險：

(1) 基差風險：即現貨與期貨價格差異，將造成避險之誤差。

(2) 價格風險：期貨波動幅度通常因短時間的大量買單或賣單使價格劇烈變動，相對於現貨市場有較高的價格波動風險。

(3) 槓桿風險：以保證金作為履約的擔保，當期貨市場行情不利於本基金所持契約時，產生保證金虧損與追繳之風險。

(4) 轉倉風險：近月期貨到期需轉倉至遠月期貨，若近月與遠月期貨價格並不一致，即產生轉倉風險。

(5) 流動性風險：在市場行情劇烈變動時，本基金所持之期貨契約可能無法反向沖銷，導致契約無法反向沖銷之風險，或因當地交易所因不可預知情況所產生暫停或停止交易，將產生流動性風險。

- (6) 實物交割風險：除期貨交易所規定不得進行現貨交割者外，本基金持有之期貨契約未能於最後規定日期前為反向沖銷時，有可能必須辦理現貨交割，但當本基金無現貨可供交割時，則需要透過現貨市場辦理交割事宜，而有實物交割之風險。
2. 選擇權交易之風險：
- (1) 期貨選擇權、指數選擇權、個股選擇權與認購(售)權證交易之共同風險；
 - (2) Delta 之風險：選擇權價格受標的物價格的變動影響，若價格變動方向與選擇權部位之 Delta 方向不一致時，選擇權部位將產生虧損。
 - (3) Gamma 之風險：當標的價格波動時，Delta 值也會跟著變動，此種因價格變動造成 Delta 變動所引起的風險即為 Gamma 風險，Gamma 越大將對選擇權賣方部位不利。
 - (4) Rho 之風險：利率變動將對選擇權價格所產生影響的風險，但因為短期利率變動不大下，此項因利率所產生之風險相對較小。
 - (5) Theta 之風險：時間之經過會造成選擇權買方部位價值減少而產生虧損。
 - (6) Vega 之風險：波動性與選擇權之價格成正相關，若持有期間波動率變大，將對選擇權賣方不利；反之，若波動率變小，則對選擇權買方不利。
- (十一) 出借所持有之有價證券或借入有價證券之風險：本基金之信託契約已明訂除符合證券投資信託基金管理辦法第十四條規定外，本基金不得將本基金持有之有價證券借予他人。
- (十二) 法令環境變動之風險：專利、商標等智慧財產權之取得、終止及各產品輸入國之關稅等法規之變動均可能造成獲利的波動，進而影響投資之基金價格。
- (十三) 投資不同類型基金尚有其他風險：
1. 國內債券型基金：利率風險、債信風險。
 2. 海外債券型基金：利率風險、債信風險、匯兌風險。
 3. 投資商品 ETF 之風險：
商品 ETF 主要是透過商品期貨之衍生性操作連結商品價格，投資於商品市場涉及較高風險，需注意投資在商品市場的額外風險。商品 ETF 之投資表現將視市場狀況而定，可能會高於或低於有關商品現價，商品 ETF 可能發生因調整投資組合等因素未能完全緊貼標的指數表現之風險，將影響本基金的淨值。
 4. 投資反向型 ETF 之風險：
反向型 ETF 主要是透過衍生性金融商品來追蹤標的指數，追求與標的指數相反的報酬率，故若反向型 ETF 與追蹤標的指數無法將追蹤誤差值拉大時，亦可能造成本基金損失。
 5. 投資槓桿型 ETF 之風險：
槓桿型 ETF 採取不同的交易策略來達到財務槓桿倍數的效果。除了其連結指數的成分股票外，也投資其他的衍生性金融商品，來達到其財務槓桿的效果，例如：選擇權，期貨等，其如同使用期貨或信用交易一般，具有倍數放大報酬率的槓桿效果；獲利會放大，同樣地虧損也會放大，因此是一個相對風險較高的商品。另因槓桿型 ETF 亦具有追蹤誤差之風險，追蹤誤差(Tracking Error)是基金回報與指標回報差異之標準差，當基金表現與標竿指數表現不相符時產生，追蹤誤差對於基金的表現有負面影響，且與基金操作時槓桿程度成正比。
 6. 投資可贖回債券之風險：
「可贖回債券」指發行人有權在特定的日期按照特定價格從債券持有人手中將其贖回。發行人通常在利率下降時行使該項權力。
因此，持有可贖回債券時，或許不能像持有其他債券在利率下降時充分受益於債券升值。
此外，在此情況下亦可能會產生再投資風險或減少原先預期的利息收入風險。

六、 收益分配

本基金之收益全部併入本基金之資產，不另行分配。

七、 申購受益憑證

(一) 申購程序及地點：

1. 本基金受益憑證之銷售，以承銷方式及經理公司自行銷售或委託銷售方式為之(銷售地點請見本公開說明書第四部份)。本基金受益憑證之承銷期間為自本基金開始募集之日起算十天之期間，欲申購本基金受益權單位者，可攜帶身份證明文件及印鑑，向各承銷商或經理公司辦理申購手續並繳納申購價金。承銷期間屆滿，承銷商未銷售完畢之受益權單位，除經理公司自行銷售外，得委託銷售機構繼續代理銷售之。經理公司或各承銷商、銷售機構受理申購後，應交付申購人申購書留存聯。
2. 申購截止時間：
 - (1) 申購書件交付截止時間：經理公司為每一營業日下午 04:00 前，其他基金銷售機構則依各機構規定之收件時間為準。如遇不可抗力之天然災害或重大事件導致無法正常營業，經理公司得依安全考量調整截止時間。惟截止時間前已完成申購手續之交易仍屬有效。

- (2) 申購價金給付截止時間：申購人應於申購當日下午 04:00 前給付申購價金，惟如係因非可歸責於申購人所致之給付遲延，並經經理公司同意者，不在此限。但基金銷售機構以自己名義為投資人申購基金，或投資人於申購當日透過金融機構帳戶扣繳申購款項時，該等機構如於受理申購或扣款之次一營業日上午 10:00 前將申購價金匯撥基金專戶者，亦以申購當日淨值計算申購單位數。
- (二) 申購價金之計算及給付方式：
1. 申購價金之計算
本基金申購價金包括每受益權單位發行價格乘以申購單位數所得之發行價額及經理公司訂定之銷售費用。(見壹之一「基金簡介」(十四))
 2. 申購價金給付方式
 - (1) 受益權單位之申購價金，應於申購當日以現金、匯款、轉帳、郵政劃撥或承銷商或受益憑證銷售機構所在地票據交換所接受之即期支票、本票、銀行匯票或郵政匯票支付，如上述票據未能兌現者，申購無效。申購人於付清申購價金後，無須再就其申購給付任何款項。【經理公司將不接受現金申購交易】
 - (2) 申購人應於申購當日將基金申購書件併同申購價金交付經理公司或申購人將申購價金直接匯撥至基金帳戶或經理公司委由證券集中保管事業辦理基金款項收付時該事業指定之銀行帳戶。投資人透過特定金錢信託方式申購基金，應於申購當日將申請書件及申購價金交付銀行或證券商。經理公司應以申購人申購價金進入基金帳戶或經理公司委由證券集中保管事業辦理基金款項收付時該事業指定之銀行帳戶當日淨值為計算標準，計算申購單位數。但投資人以特定金錢信託方式申購基金，或於申購當日透過金融機構帳戶扣繳申購款項時，金融機構如於受理申購或扣款之次一營業日上午十時前將申購價金匯撥基金專戶或經理公司委由證券集中保管事業辦理基金款項收付時該事業指定之銀行帳戶者，亦以申購當日淨值計算申購單位數。受益人申請於經理公司不同基金之轉申購，經理公司應以該買回價款實際轉入所申購基金專戶時當日之淨值為計價基準，計算所得申購之單位數。
- (三) 受益憑證之交付：
指經理公司發行並首次交付本基金受益憑證之日。本基金受益憑證發行日至遲不得超過自本基金成立日起算三十日。本基金受益憑證發行日之後，經理公司應於保管機構收足申購價金之日起，於七個營業日內以帳簿劃撥方式交付受益憑證予申購人。
- (四) 證券投資信託事業不接受申購或基金不成立時之處理：
1. 經理公司有權決定是否接受受益權單位之申購。申購人完成申購後，不得撤回其申購。惟經理公司如不接受受益權單位之申購，應指示保管機構自保管機構收受申購人之現金或票據兌現後之三個營業日內，將申購價金無息退還申購人，申購人應同時繳回申購書受益人留存聯，未繳回者自申購價金返還之日起失效。
 2. 本基金於募集日起三十天內未能募足契約規定之最低成立金額時，經理公司應立即指示保管機構，於自本基金不成立日起十個營業日內，以申購人為受款人之記名劃線禁止背書轉讓票據或匯款方式，退還申購價金及自保管機構收受申購價金之翌日起至保管機構發還申購價金之前一日止，按保管銀行活期存款利率計算之利息。利息計至新台幣「元」，不滿壹元者，四捨五入。惟應退還之申購價金如未達保管機構之起息金額者，不予計息。
 3. 本基金不成立時，經理公司及保管機構除不得請求報酬外，為本基金支付之一切費用應由經理公司及保管機構各自負擔，但退還申購價金及其利息之掛號郵費或匯費由經理公司負擔。

八、買回受益憑證

- (一) 買回程序、地點及截止時間：
1. 受益人得於任一營業日，向經理公司或指定買回機構提出買回之請求。如以掛號方式申請買回者，以向經理公司申請為限。
 2. 受益人得請求買回受益憑證之全部或一部分，但買回後剩餘之累積類型受益憑證所表彰之受益權單位數不及壹仟個單位者，或買回後剩餘之 S 類型受益憑證所表彰之受益權單位數不及壹仟單位者，除經經理公司同意外，不得請求部分買回。
 3. 買回截止時間：
 - (1) 經理公司：每營業日下午 4 時；如遇不可抗力之天然災害或重大事件導致無法正常營業，經理公司得依安全考量調整截止時間。惟截止時間前已完成買回手續之交易仍屬有效。
 - (2) 代理銷售機構：每營業日下午 3:00(或依各銷售機構規定)。投資人應依規定辦理申購，除能證明投資人係於截止時間前提出買回申請者，逾時申請應視為次一營業日之交易。
- (二) 買回價金之計算：

1. 除信託契約另有規定外，買回價金以買回日本基金每受益權單位之淨資產價值扣除買回費用乘以買回單位數計算之。
2. 買回費用最高不得超過本基金每受益權單位淨資產價值之百分之一，經理公司得於此範圍之內公告後調整之，買回費用併入本基金資產。現行買回費用為零。
3. 經理公司得委託代理機構辦理本基金受益憑證買回事務，並得就每件買回申請酌收不超過新台幣伍拾元之買回手續費，用以支付處理買回事務之費用。買回手續費不併入本基金資產。經理公司得因成本增加調整之。

(三) 買回價金給付之時間及方式：

1. 給付時間

經理公司應自受益人買回受益憑證請求到達之次一營業日起五個營業日內，給付買回價金。組合基金投資之子基金，包含國內募集投資國外之基金及境外基金者，得於十個營業日內給付買回價金。但依信託契約有暫停計算買回價格延緩給付買回價金之情形，買回價金自恢復計算買回價格之計算日起五個營業日內給付之。

2. 給付方式

經理公司應於依前項所定買回價金給付期限內，指示保管機構以買回人為受款人之記名劃線禁止背書轉讓支票或匯款方式給付買回價金。

(四) 受益憑證之換發：

不適用，本基金採無實體發行，毋須辦理受益憑證換發。

(五) 買回價金延緩給付之情形：

1. 鉅額受益憑證之買回

在任一營業日之受益憑證買回價金總額扣除當日申購受益憑證發行價額之餘額，超過本基金之流動資產總額時，經理公司得報經金管會核准後暫停計算買回價格，並延緩給付買回價金。

2. 經理公司因金管會的命令或有下列情形之一，並經金管會核准後，經理公司得暫停計算買回價格並延緩給付買回價金：

- (1) 投資所在國證券交易市場非因例假日而停止交易；
- (2) 因匯兌交易受限制；
- (3) 通常使用之通信中斷；
- (4) 有無從收受買回請求或給付買回價金之其他特殊情事者。

3. 前述所定暫停計算本基金買回價格之情事消滅後之次一營業日，經理公司應即恢復計算本基金之買回價格，並依恢復計算日起五個營業日內給付買回價金。經理公司就恢復計算本基金之每受益憑證買回價格，應向金管會報備之。

(六) 買回撤銷之情形：

受益人申請買回有前述第(五)項所定暫停買回價格之核算及延緩給付買回價金之情形時，得於暫停計算買回價格公告日(含公告日)起，向原申請買回之機構或經理公司撤銷買回之申請，該撤銷買回之申請除因不可抗力情形外，應於恢復計算買回價格日前(含恢復計算買回價格日)之營業時間內到達原申請買回之機構或經理公司，其買回之請求方失其效力，且不得對該撤銷買回之行為，再予撤銷。

九、 受益人之權利及費用負擔

(一) 受益人應有之權利內容：

1. 受益人得依信託契約規定並按其所持有之受益憑證所表彰之受益權行使下列權利：

- (1) 剩餘財產分派請求權。
- (2) 受益人會議表決權。
- (3) 有關法令及信託契約規定之其他權利。

2. 受益人得於經理公司或保管機構之營業時間內，請求閱覽信託契約最新修訂本，並得索取下列資料：

- (1) 信託契約之最新修訂本影本。經理公司或保管機構得收取工本費。
- (2) 本基金之最新公開說明書。
- (3) 本基金之最近二年度(未滿二會計年度者，自本基金成立日起)之全部季報、年報。

3. 受益人得請求經理公司及保管機構履行其依信託契約規定應盡之義務。

4. 除有關法令或信託契約另有規定外，受益人不負其他義務或責任。

(二) 受益人應負擔費用之項目及其計算、給付方式：

1. 本基金受益人負擔之費用評估表

項 目	計 算 方 式 或 金 額
經理費	1.各類型受益權單位(S類型受益權單位除外)，係按各類型受益權單位淨資

項 目	計 算 方 式 或 金 額
	<p>產價值每年基金淨資產價值之1.0%</p> <p>本基金自基金種類變更日起屆滿二個月後，除本契約第十四條第一項規定之特殊情形外：</p> <p>(1)投資於子基金之總金額未達本基金淨資產價值之百分之七十部分，投資於債券型基金及貨幣市場基金之金額占本基金淨資產價值百分之七十以下時，經理公司之報酬應減半計收。</p> <p>(2)投資於貨幣市場基金之金額占本基金淨資產達百分之五十以上時，經理公司之報酬應為0.4%；投資於債券型基金之金額占本基金淨資產價值之百分之五十至六十時，經理公司之報酬應為0.7%；投資於債券型基金之金額占本基金淨資產價值之百分之六十至七十時，經理公司之報酬應為0.8%；投資於債券型基金之金額占本基金淨資產價值之百分之七十至八十時，經理公司之報酬應為0.9%；投資於債券型基金之金額占本基金淨資產價值達百分之八十（含）以上時，經理公司之報酬應為1.0%。</p> <p>(3)經理公司之報酬應由經理公司按上述比率逐日累計計算，自本基金種類變更日起屆滿二個月後，每曆月給付一次。但投資於經理公司經理之基金部份，不收取經理費。</p> <p>2. S類型受益權單位，係按S類型受益權單位淨資產價值每年百分之〇·八(0.8%)之比率，逐日累計計算，並自開始銷售日起每曆月給付乙次。但第1.款有關經理公司報酬減半計收之規定，於S類型受益權單位亦適用之，且投資於經理公司經理之基金部份，不收取經理費。</p>
保管費	每年基金淨資產價值之0.12%
銷售費	本基金受益憑證申購手續費不列入本基金資產，每受益權單位之申購手續費最高不得超過發行價格之百分之二。
買回費用	現行買回費用為零。
買回手續費	<p>至經理公司辦理者免收。</p> <p>至買回代理機構辦理者每件新台幣50元。</p>
短線交易之買回費用	<p>1. S類型新臺幣計價受益權單位以外之受益權單位： 目前本基金短線交易定義為「持有未滿七個日曆日」(含第七日)，進行短線交易之受益人需支付買回金額萬分之一之短線交易費用，本費用應歸入本基金資產。但定時定額投資、同一基金間轉換及其他依法令規定得排除短線交易限制者，得不適用短線交易。</p> <p>2. S類型新臺幣計價受益權單位： (1) 受益人持有S 類型新臺幣計價受益權單位「未滿三十個日曆日(含第三十日)」，需支付短線費用，費用應依受益人買回金額之1%乘以未滿日數佔30天之比例計算，收取短線交易之費用； (2) 惟保險業委託投信投顧業者代為運用與管理專設帳簿資產之投資型保險、證券投資信託基金及透過經理公司「投資管理加值服務」購買S類型新臺幣計價受益權單位者，得經經理公司同意，不受前述短線交易之規定。</p> <p>註：上述S類型新臺幣計價受益權單位之短線交易規範，已於111年2月14日起開始生效。</p>
召開受益人會議費用 (註1)	每次預估新台幣壹佰萬元

(註 1)受益人會議並非每年固定召開，故該費用不一定每年發生。

(註 2)本基金尚應依基金信託契約第十條之規定負擔各項費用。

2. 費用給付方式

- (1) 經理費及保管費之報酬，於次曆月五個營業日內以新台幣自本基金撥付之。
- (2) 經理公司及保管機構之報酬，得不經受益人會議之決議調降之。
- (3) 其他費用於發生時給付。

(三) 受益人應負擔租稅之項目及其計算、繳納方式：

本基金之賦稅事項悉依修正後財政部81.4.23台財稅第811663751號函、財政部91.11.27台財稅字第0910455815號函、財政部107.3.6台財稅字第10600686840號令及其他有關法令辦理，惟有關法令修正時，從其新規定。※以下各項係根據本基金公開說明書製作日當時仍有效之台灣稅賦規定所作之概略說明，其僅屬一般性說明，未必涵蓋本基金所有類型投資者之稅務責任，且有關之內容及法令解釋方面均可隨時有所修改，投資人不應完全依賴此等說明。

1. 所得稅

- (1) 本基金於證券交易所稅停徵期間所發生之證券交易所所得，在其延後分配年度仍得免納所得稅。
- (2) 本基金受益憑證所有人轉讓或買回其受益憑證之所得，在證券交易所稅停徵期間內，免納所得稅。
- (3) 本基金解散時分配予受益人之剩餘財產，內含停徵證券交易所稅之證券交易所所得，得適用停徵規定免納所得稅。

2. 證券交易稅

- (1) 受益人轉讓受益憑證時，應依法繳納證券交易稅。
- (2) 受益人申請買回或於本基金解散時，無須繳納證券交易稅。

3. 印花稅

本基金受益憑證之申購、買回及轉讓等有關單據，均免納印花稅。

4. 投資於各投資所在國家之資產及其交易產生之各項所得，均應依各投資所在國家有關法令規定繳納稅款。

5. 本基金應就源扣繳之台灣利息所得稅適用於下列之投資收益項目：

以下係根據本基金公開說明書製作日當時台灣稅賦規定所作之概略說明，其僅屬一般性說明，未必涵蓋本基金所有類型投資者之稅務責任，且有關之內容及法令解釋方面均可能隨時有所修改，投資人不應完全依賴此等說明。

受益人類別	說明	獲配項目	
		海外孳息	資本利得
境內居住之個人	所得屬 99 年前	非屬中華民國來源所得，免納所得稅。	資本利得停徵所得稅期間，依法免納所得稅。
	所得屬 99 年起	依「所得基本稅額條例」須納入基本所得加計項目中計算課稅。	

(四) 受益人會議

1. 召集事由：有下列情形之一者，經理公司或保管機構應召開受益人會議：

- (1) 修訂信託契約者，但信託契約另有訂定或經理公司認為修訂事項對受益人之利益無重大影響並經金管會核准者，不在此限。
- (2) 更換經理公司者。
- (3) 更換保管機構者。
- (4) 終止信託契約者。
- (5) 經理公司及保管機構之報酬調增。
- (6) 重大變更本基金投資有價證券及從事證券相關商品交易之基本方針及範圍。
- (7) 有其他依法令、信託契約規定或金管會指示事項者。

2. 召集程序：

- (1) 經理公司或保管機構應將載明會議日期、時間、地點及召集事由或提議事項之開會通知，在受益人會議召開前二十日前送達於金管會、經理公司或保管機構及所有受益人。
- (2) 有信託契約規定應召集受益人會議之事由發生時，繼續一年以上，持有受益權單位數占提出當時本基金已發行在外受益權單位總數百分之三以上之受益人，得以書面敘明提議事項及理由，請求經理公司或保管機構召開受益人會議。上開請求提出後十五日內，經理公司或保管機構應為是否召集之通知，如決定召集受益人會議，則經理公司或保管機構應自受益人提出日起七十五日內召開受益人會議。經理公司或保管機構未於上開期間為是否召集之通知時，前開受益人得報經金管會許可後，自行召集受益人會議。

3. 決議方式：

- (1) 受益人會議之決議，應經持有已發行在外受益權單位總數二分之一以上受益人出席，並經出席表決權總數二分之一以上同意。下列事項不得以臨時動議方式提出於受益人會議：
 - a. 解任或更換經理公司或保管機構；
 - b. 終止信託契約。
- (2) 受益人會議得以書面或親自出席方式召集，經理公司或保管機構以書面方式召集受益人會議，受益人之出席及決議，應由受益人在經理公司或保管機構印發之書面文件為表示並加具留存印鑑(如係留存簽名，則應親自簽名)後，以郵寄或親自送達方式寄送至指定之處所。
- (3) 受益人會議表決應以投票方式為之。
- (4) 受益人持有之每受益權單位有一表決權，但未滿一個受益權單位之畸零單位無表決權。
- (5) 書面出席及決議應依第 2 項之規定，有代表已發行在外受益憑證受益權單位總數二分之一以上受益人寄回書面文件，並以寄回之前條書面文件所示表決權總數二分之一以上同意行之。
- (6) 受益人寄回前項所載之書面文件，有下列任一情形者，不得視為出席受益人會議：
 - a. 受益人未加蓋原留印鑑；
 - b. 受益人加蓋之印鑑非為原留印鑑，或無法辨認為原留印鑑；
 - c. 使用非經理公司印發之書面文件或表決票。

十、基金之資訊揭露

(一) 依法令及信託契約規定應揭露之資訊內容：

1. 受益人得於經理公司或保管機構之營業時間內，請求閱覽信託契約最新修訂本，並得索取下列資料：
 - (1) 信託契約之最新修訂本。經理公司或保管機構得收取工本費。
 - (2) 本基金之公開說明書。
 - (3) 本基金之最近二年度(未滿二年會計年度者，自本基金成立日起)之全部季報、年報。
 - (4) 有關銷售之文件。
2. 經理公司或保管機構應通知受益人之事項如下：
 - (1) 信託契約修正之事項。但修正事項對受益人之利益無重大影響者，得不通知受益人，而以公告代之。
 - (2) 經理公司或保管機構之更換。
 - (3) 信託契約之終止及終止後之處理事項。
 - (4) 清算本基金剩餘財產分配及清算處理結果之事項。
 - (5) 召開受益人會議有關事項及決議內容。
 - (6) 其他依有關法令、金管會之指示、信託契約規定或經理公司、保管機構認為應通知受益人之事項。
3. 經理公司或保管機構應予公告之事項如下：
 - (1) 前項規定之事項。
 - (2) 每營業日公告前一營業日本基金每受益權單位之淨資產價值。
 - (3) 每月公布基金持有前十大標的之種類、名稱及占基金淨資產價值之比例等；每季公布基金持有單一標的金額占基金淨資產價值達百分之一之標的種類、名稱及占基金淨資產價值之比例等。
 - (4) 本基金暫停及恢復計算買回價格事項。
 - (5) 經理公司或保管機構主營業所所在地變更者。
 - (6) 本基金之年報。
 - (7) 其他依有關法令、金管會之指示、信託契約規定或經理公司、保管機構認為應公告之事項。
 - (8) 其他重大應公告事項(如基金所持有之有價證券或證券相關商品，長期發生無法交割、移轉、平倉或取回保證金之情事)。

(二) 資訊揭露之方式、公告及取得方法：

1. 對受益人之通知或公告，應依下列方式為之：
 - (1) 通知：依受益人名簿記載之地址郵寄之；其指定有代表人者通知代表人。
 - (2) 公告：均得以刊登於中華民國任一主要新聞報紙，或依金管會所指定之方式公告。本基金公告之方式包括報紙、公開資訊觀測站(<http://mops.twse.com.tw>)、中華民國證券投資信託暨顧問商業同業公會網站(<http://www.sitca.org.tw>)及經理公司網站(<http://www.nomurafunds.com.tw>)詳細公告方式如下：

公告項目	同業公會 網站	公開資訊 觀測站	主要 新聞報紙	公司網 站
信託契約修正之事項	✓			
基金公開說明書		✓		✓
經理公司或保管機構之更換	✓			
信託契約之終止及終止後之處理事項	✓			
清算本基金剩餘財產分配及清算處理結果之事項	✓			✓
召開受益人會議有關事項及決議內容	✓			✓
前一營業日本基金每受益權單位之淨資產價值	✓			✓
基金投資狀況	✓			
本基金暫停及恢復計算買回價格事項				✓
經理公司或保管機構主營業所所在地變更者	✓			✓
基金之年報		✓		
其他應公告或通知之事項	✓			✓

2. 通知及公告之送達日，依下列規定：

- (1) 依前項(1)款方式通知者，以發信日之次日為送達日。
- (2) 依前項(2)款方式公告者，以首次刊登日為送達日。
- (3) 同時以第(1)、(2)款所示方式送達者，以最後發生者為送達日。

3. 受益人通知經理公司、保管機構或事務代理機構時，應以書面、掛號郵寄方式為之。

十一、基金運用狀況

投資績效(如下表)，其它資料請詳見附錄二。

(一) 投資績效：

(資料來源：Lipper，新台幣計價；資料日期：2024-03-31)

1. 最近十年度每單位淨值走勢圖：



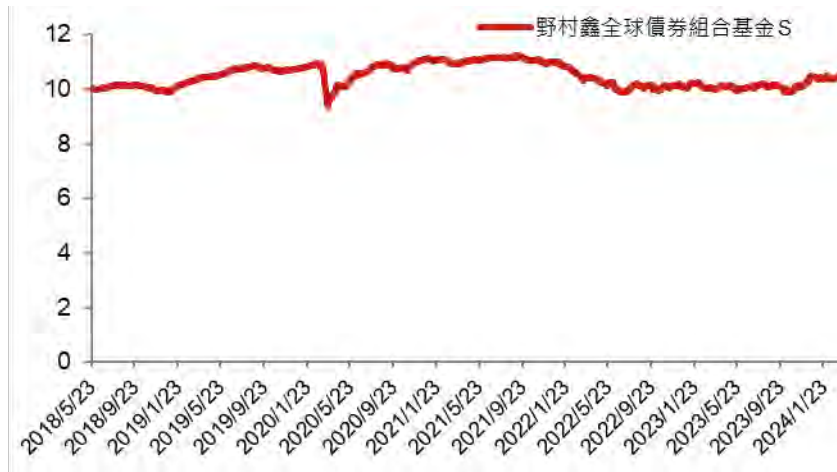

2. 最近十年度各年度每受益權單位收益分配之金額：請詳見附錄二。
3. 最近十年度各年度本基金淨資產價值之年度報酬率：

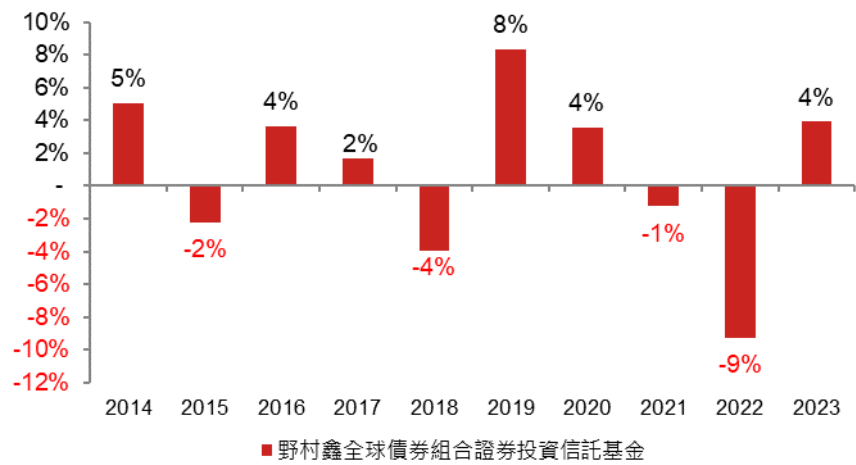

4. 公開說明書刊印日前一季止，本基金淨資產價值最近三個月、六個月、一年、三年、五年、十年及自基金成立日起算之累計報酬率：

基金名稱	三個月	六個月	一年	三年	五年	十年	自成立 日起
野村鑫全球債券組合證券投	1.27%	5.32%	4.85%	-3.89%	0.43%	7.01%	37.10%

資信託基金							
-------	--	--	--	--	--	--	--

基金名稱	三個月	六個月	一年	三年	五年	十年	自成立 日起
野村鑫全球債券組合證券投資信託基金 S	1.32%	5.42%	5.05%	-3.35%	1.40%	-	5.63%

貳、證券投資信託契約主要內容

一、基金名稱、證券投資信託事業名稱、基金保管機構名稱及基金存續期間

- (一) 基金名稱：野村鑫全球債券組合證券投資信託基金。
- (二) 證券投資信託事業名稱：野村證券投資信託股份有限公司。
- (三) 基金保管機構名稱：彰化商業銀行銀行股份有限公司。
- (四) 基金存續期間：(見壹之一「基金簡介」(七)說明)

二、基金發行總面額及受益權單位總數

(見壹之一「基金簡介」(一)、(二)、(三)項之說明)

三、受益憑證之發行及簽證

(一) 受益憑證之發行

1. 本基金受益憑證分下列各類型發行，分為累積類型受益憑證及 S 類型受益憑證。
2. 經理公司發行受益憑證，應經金管會之事先核准。本基金奉准成立前，不得發行受益憑證，本基金受益憑證發行日至遲不得超過自本基金成立日起算三十日。
3. 受益憑證表彰受益權，每一受益憑證所表彰之受益權單位數，以四捨五入之方式算至小數點以下第二位。
4. 本基金受益憑證為記名式，採無實體發行，不印製實體受益憑證。(本基金受益憑證自 98 年 09 月 01 日起，轉換為無實體憑證，免辦理簽證)
5. 除因繼承而為共有外，每一受益憑證之受益人以一人為限。
6. 因繼承而共有受益權時，應推派一人代表行使受益權。
7. 政府或法人為受益人時，應指定自然人一人代表行使受益權。
8. 本基金受益憑證發行日後，經理公司應於保管機構收足申購價金之日起，於七個營業日內以帳簿劃撥方式交付受益憑證與申購人。
9. 本基金受益憑證以無實體發行，應依下列規定辦理：(本基金受益憑證自 98 年 09 月 01 日起，轉換為無實體憑證，免辦理簽證)
 - (1) 經理公司發行受益憑證不印製實體證券，而以帳簿劃撥方式交付時，應依有價證券集中保管帳簿劃撥作業辦法及證券集中保管事業之相關規定辦理。
 - (2) 本基金受益憑證全數以無實體發行，受益人不得申請領回實體受益憑證。
 - (3) 經理公司與證券集中保管事業間之權利義務關係，依雙方簽訂之開戶契約書及開放式受益憑證款項收付契約書之規定。
 - (4) 經理公司應將受益人資料送交證券集中保管事業登錄。
 - (5) 受益人向經理公司或受益憑證銷售機構所為之申購，其受益憑證係登載於經理公司開設於證券集中保管事業之保管劃撥帳戶下之登錄專戶，或得指定其本人開設於經理公司及證券商之保管劃撥帳戶。登載於登錄專戶下者，其後請求買回，僅得向經理公司或其指定代理買回銷售機構為之。
 - (6) 受益人向往來證券商所為之申購或買回，悉依證券集中保管事業所訂相關辦法之規定辦理。
10. 其他受益憑證事務之處理，依本基金信託契約附件一「受益憑證事務處理規則」規定。

(二) 受益憑證之簽證

本基金不印製表彰受益權之實體證券，免辦理簽證。(本基金受益憑證自 98 年 09 月 01 日起，轉換為無實體憑證，免辦理簽證)

四、受益憑證之申購

(見壹之七「申購受益憑證」之說明)

五、基金之成立與不成立

- (一) 基金之成立：(見壹之一「基金簡介」(五)之說明)
- (二) 基金之不成立：(見壹之七「申購受益憑證」(二)4 之說明)

六、受益憑證之上市及終止上市

(無)

七、基金之資產

- (一) 本基金之資產應獨立於經理公司及保管機構自有資產之外，並由保管機構保管本基金之資產。本基金資產應以「彰化商業銀行股份有限公司受託保管野村鑫全球債券組合證券投資信託基金專戶」名義，經金管會核准後登記之，並得簡稱為「野村鑫全球債券組合基金專戶」。

- (二) 經理公司及保管機構就其自有財產所負債務，依證券交易法第十八條之二規定，其債權人不得對於本基金資產請求扣押或行使其他權利。
- (三) 經理公司及保管機構應為本基金製作獨立之簿冊文件，以與經理公司及保管機構之自有財產互相獨立。
- (四) 下列財產為本基金資產：
 - 1. 申購受益權單位之發行價額。
 - 2. 發行價額所生之孳息。
 - 3. 以本基金名義購入之各項資產。
 - 4. 以本基金名義購入之資產之孳息及資本利得。
 - 5. 因受益人或其他第三人對本基金請求權罹於消滅時效，本基金所得之利益。
 - 6. 買回費用(不含指定代理機構收取之買回手續費)。
 - 7. 其他依法令或依信託契約規定之本基金資產。
- (五) 因運用本基金所生之外匯兌換損益，由本基金承擔。
- (六) 本基金資產非依基金信託契約規定或其他中華民國法令規定，不得處分。

八、基金應負擔之費用

- (一) 下列支出及費用由本基金負擔，並由經理公司指示保管機構支付之：
 - 1. 為取得或處分本基金資產所生之經紀商佣金、證券交易稅、手續費等直接成本及必要費用；
 - 2. 本基金應支付之一切稅捐及辦理稅捐申報、退稅及免稅申請等事宜之有關費用；
 - 3. 依信託契約第十六條規定應給付經理公司與保管機構之報酬；
 - 4. 除經理公司或保管機構有故意或未盡善良管理人之注意外，任何就本基金或信託契約對經理公司或保管機構所為訴訟上或非訴訟上之請求及經理公司或保管機構因此所發生之費用，未由第三人負擔者；
 - 5. 除經理公司或保管機構有故意或未盡善良管理人之注意外，經理公司為經理本基金或保管機構為處理本基金資產，對任何人為訴訟上或非訴訟上之請求所發生之一切費用，未由第三人負擔者，或經理公司依信託契約第十二條第十一項規定，或保管機構依信託契約第十三條第十、十一項規定代為追償之費用，未由被追償人負擔者；
 - 6. 召開受益人會議所生之費用，但依法令或金管會指示經理公司負擔者，不在此限；
 - 7. 本基金清算時所生之一切費用；但因信託契約第二十四條第一項第(五)款之事由終止契約時之清算費用，由經理公司負擔；
 - 8. 本基金財務報告之簽證或核閱費用(以依法令或依本契約規定應向受益人公告之財務報告為限)。
- (二) 本基金任一曆日淨資產價值低於新台幣參億元時，除前項第 1 至 4 款及第 8 款所列支出及費用仍由本基金負擔外，其他支出及費用均由經理公司負擔。
- (三) 除前述(一)、(二)項所列支出及費用應由本基金負擔外，經理公司或保管機構就本基金事項所發生之其他一切支出及費用，均由經理公司或保管機構自行負擔。

九、受益人之權利、義務與責任

(見壹之九「受益人之權利及費用負擔」之說明)

十、證券投資信託事業之權利、義務與責任

- (一) 經理公司應依現行有關法令、本契約之規定暨金管會之指示，並以善良管理人之注意義務經理本基金，除本契約另有規定外，不得為自己、其代理人、代表人、受僱人或任何第三人謀取利益。其代理人、代表人或受僱人履行本契約規定之義務，有故意或過失時，經理公司應與自己之故意或過失，負同一責任。經理公司因故意或過失違反法令或本契約約定，致生損害於本基金之資產者，經理公司應對本基金負損害賠償責任。
- (二) 除經理公司、其代理人、代表人或受僱人有故意或過失外，經理公司對本基金之盈虧、受益人或保管機構所受之損失不負責任。
- (三) 經理公司對於本基金資產之取得及處分有決定權，並應親自為之，不得複委任第三人處理。但經理公司行使其他本基金資產有關之權利，必要時得要求保管機構、國外受託保管機構或其代理人出具委託書或提供協助。經理公司就其他本基金資產有關之權利，得委任或複委任保管機構、國外受託保管機構或律師或會計師行使之；委任或複委任律師或會計師行使權利時，應通知保管機構。
- (四) 經理公司在法令許可範圍內，就本基金有指示保管機構及國外受託保管機構之權，並得不定期盤點檢查本基金資產。經理公司並應依其判斷、金管會之指示或受益人之請求，在法令許可範圍內，採取必要行動，以促使保管機構依本契約規定履行義務。
- (五) 經理公司如認為保管機構違反本契約或有關法令規定，或有違反之虞時，應即呈報金管會。
- (六) 經理公司應於本基金開始募集三日前及公開說明書修正經金管會核備後十日內，將修正後公開說明書之電子檔向金管會指定之資訊申報網站 - 「公開資訊觀測站」(網址：<http://mops.twse.com.tw>)進行傳

輸，公開說明書修正時，亦同。經理公司或其指定之受益憑證代銷機構在銷售手續完成前，應先將本基金公開說明書提供予投資人，並於本基金之銷售文件及廣告內，標明已備有公開說明書及可供索閱之處所。公開說明書之內容如有虛偽或隱匿情事者，應由經理公司及其負責人與其他在公開說明書上簽章者，依法負責。

- (七) 經理公司必要時得修訂公開說明書，並公告之。但下列修訂事項應向金管會報備：
1. 依規定無須修正本契約而增列新投資標的及其風險事項者。
 2. 申購人每次申購之最低發行價額。
 3. 申購手續費。
 4. 買回費用。
 5. 配合本契約變動修正公開說明書內容者。
 6. 其他對受益人權益有重大影響之修正事項。
- (八) 經理公司就證券之買賣交割或其他投資之行為，應符合中華民國證券市場或本基金投資所在國之相關法令，經理公司並應指示其所委任之證券商，就為本基金所為之證券投資，應以符合中華民國證券市場或本基金投資所在國證券交易市場買賣交割實務之方式為之。
- (九) 經理公司與受益憑證承銷機構或代銷機構間之權利義務關係依承銷契約或銷售契約之規定。經理公司應以善良管理人之注意義務選任代銷機構。
- (十) 經理公司得依本契約第十六條規定請求本基金給付報酬，並依有關法令及本契約規定行使權利及負擔義務。經理公司對於因可歸責於保管機構、國外受託保管機構、集保機構或國外證券經紀商之事由致本基金及(或)受益人所受之損害不負責任，但經理公司應代為追償。
- (十一) 除依法委託保管機構保管本基金外，經理公司如將經理事項委由第三人處理時，經理公司就該第三人之故意或過失致本基金所受損害，應予負責。
- (十二) 經理公司應自本基金成立之日起運用本基金。
- (十三) 經理公司應依金管會之命令、有關法令及本契約規定召開受益人會議。
- (十四) 本基金之資料訊息，除依法或依金管會指示或本契約另有訂定外，在公開前，經理公司或其董事、監察人、經理人、業務人員、受僱人應予保密，不得揭露於他人。
- (十五) 經理公司因解散、停業、歇業、撤銷或廢止許可等事由，或因經理本基金顯然不善，依金管會之命令，不能繼續擔任本基金經理公司職務者，應即洽適當人承受其原有權利及義務。
- (十六) 保管機構因解散、停業、歇業、撤銷或廢止許可等事由，或因保管本基金顯然不善，依金管會之命令，不能繼續擔任本基金保管機構職務者，經理公司應即洽適當人承受原保管機構之原有權利及義務。
- (十七) 本基金淨資產價值低於新台幣參億元時，經理公司應將淨資產價值及受益人人數告知申購人。
- (十八) 因發生本契約第二十四條第一項第(二)款之情事，致本契約終止，經理公司應於清算人選定前，報經金管會核准後，執行必要之程序。
- (十九) 經理公司運用本基金從事證券相關商品之交易，應符合相關法令及金管會之規定。
- (二十) 本基金得為受益人之權益由經理公司代為處理本基金投資所得相關稅務事宜。

十一、基金保管機構之權利、義務與責任

- (一) 保管機構係受經理公司委託保管本基金。受益人申購受益權單位之發行價額及其他本基金之資產，應全部交付保管機構保管。
- (二) 保管機構應依法令、信託契約之規定暨金管會之指示，並以善良管理人之注意義務，保管本基金之資產，除信託契約另有規定外，不得為自己、其代理人、代表人、受僱人或任何第三人謀取利益。其代理人、代表人或受僱人履行信託契約規定之義務，有故意或過失時，保管機構應與自己之故意或過失，負同一責任。保管機構因故意或過失違反法令或信託契約約定，致生損害於本基金之資產者，保管機構應對本基金負損害賠償責任。
- (三) 保管機構應依經理公司之指示取得或處分本基金之資產，並行使與該資產有關之權利，包括但不限於向第三人追償等。但如保管機構認為依該項指示辦理有違反信託契約或有關中華民國法令規定之虞時，得不依經理公司之指示辦理，惟應立即呈報金管會。保管機構非依有關法令或信託契約規定不得處分本基金資產，就與本基金資產有關權利之行使，並應依經理公司之要求提供委託書或其他必要之協助。
- (四) 保管機構得依證券交易法及其他相關法令之規定，複委任集保機構代為保管本基金購入之有價證券或證券相關商品並履行信託契約之義務，有關費用由保管機構負擔。
- (五) 保管機構得委託國外金融機構為本基金國外受託保管機構，與經理公司指定之國外證券經紀商進行國外證券買賣交割手續，並保管本基金存放於國外之資產，及行使與該資產有關之權利。國外受託保管機構之報酬由保管機構負擔。保管機構對國外受託保管機構之選任、監督及指示，依下列規定為之：
1. 保管機構對國外受託保管機構之選任或更換，應經經理公司同意。
 2. 保管機構對國外受託保管機構之選任或指示，因故意或過失而致本基金產生損害者，應負賠償責任。

3. 國外受託保管機構如因解散、破產或其他事由而不能繼續保管本基金國外資產時，保管機構應即另覓適合之國外受託保管機構。
- (六) 保管機構依本契約規定應履行之責任及義務，如委由國外受託保管機構處理者，保管機構就國外受託保管機構之故意或過失負同一責任，如因而致損害本基金之資產時，保管機構應負賠償責任。
- (七) 保管機構僅得於下列情況下，處分本基金之資產：
1. 依經理公司指示而為下列行為：
 - (1) 因投資決策所需之投資組合調整。
 - (2) 為避險決策所需之保證金帳戶調整或支付權利金。
 - (3) 給付依信託契約第十條應由本基金負擔之款項。
 - (4) 給付受益人買回其受益憑證之買回價金。
 2. 於信託契約終止，清算本基金時，依受益權比例分派予受益人其所應得之資產。
 3. 依法令強制規定處分本基金之資產。
- (八) 保管機構應依法令及信託契約之規定，定期將本基金之相關表冊交付經理公司，送由證券投資信託商業同業公會轉送金管會備查。保管機構應為帳務處理及為加強內部控制之需要，配合經理公司編製各項管理表冊。保管機構應於每週最後營業日製作截至該營業日止之保管有價證券庫存明細表、銀行存款餘額表及證券相關商品明細表交付經理公司；於每月最後營業日製作截至該營業日止之保管有價證券庫存明細表、銀行存款餘額表及證券相關商品明細表，並於次月五個營業日內交付經理公司；由經理公司製作本基金檢查表、資產負債報告書、庫存資產調節表及其他金管會規定之相關報表，交付保管機構查核副署後，於每月十日前送由證券投資信託商業同業公會轉送金管會備查。
- (九) 保管機構應將其所知經理公司實際或預期違反信託契約或有關法令之事項，通知經理公司應依信託契約或有關法令履行其義務，並應即報金管會。
- (十) 經理公司因故意或過失，致損害本基金之資產時，保管機構應為本基金向其追償。
- (十一) 保管機構得依信託契約第十六條規定請求本基金給付報酬，並依有關法令及信託契約規定行使權利及負擔義務。保管機構對於因可歸責於經理公司或經理公司委任或複委任之第三人之事由，致本基金所受之損害不負責任，但保管機構應代為追償。
- (十二) 金管會指定保管機構召集受益人會議時，保管機構應即召集，所需費用由本基金負擔。
- (十三) 保管機構及國外受託保管機構除依法令規定、金管會指示或信託契約另有訂定外，不得將本基金之資料訊息及其他保管事務有關之內容提供予他人。其董事、監察人、經理人、業務人員及其他受僱人員，亦不得以職務上所知悉之消息從事有價證券買賣之交易活動或洩露予他人。
- (十四) 本基金不成立時，保管機構應依經理公司之指示，於本基金不成立日起十個營業日內，將申購價金及其利息退還申購人。但有關掛號郵費或匯費由經理公司負擔。
- (十五) 除前述之規定外，保管機構對本基金或其他契約當事人所受之損失不負責任。

十二、運用基金投資證券之基本方針及範圍

(見壹之一「基金簡介」(九)之說明)

十三、收益分配

本基金收益全部併入本基金資產，不再另行分配收益。

十四、受益憑證之買回

(見壹之八「買回受益憑證」說明)

十五、基金淨資產價值及受益權單位淨資產價值之計算

- (一) 經理公司應每營業日計算本基金之淨資產價值。每營業日之基金淨資產價值計算，將於次一營業日完成。
- (二) 本基金之淨資產價值，應按有關法令及一般公認會計原則計算之。並應遵下列規定：
 1. 中華民國之資產：上市受益憑證以計算日集中交易市場之收盤價格為準；未上市受益憑證以計算日之單位淨資產價值為準。計算日無收盤價格或經理公司未公告每單位淨資產價值者，以最近之收盤價格、最近公告之每單位淨資產價值代之。
 2. 國外之資產：
 - (1) 基金受益憑證、基金股份、投資單位：上市、上櫃者，以計算日當日經理公司於中午 12 時以前依序由彭博(Bloomberg)資訊系統、路透社(Reuters)資訊系統取得各相關證券交易市場之最近收盤價格為準。如持有之前述有價證券暫停交易者，以基金經理公司洽商其他獨立專業機構或經理公司隸屬集團之母公司評價委員會提供之公平價格為準；未上市、上櫃者，以計算日經理公司於中午 12 時以前，取得國外共同基金公司對外公告之最近淨值為準。持有之前述有價證券暫停交易者，如暫停期間仍能取得通知或公告淨值，以通知或公告之淨值計算；如暫停期間無通知或公告淨值者，則以暫停交易前一營業日淨值計算。；

- (2) 證券相關商品：
 - a. 集中交易市場交易者，以計算日經理公司於中午 12 時以前所取得之集中交易市場最近收盤價格為準；非集中交易市場交易者，以計算日經理公司於中午 12 時以前依序由彭博(Bloomberg)資訊系統、路透社(Reuters) 資訊系統所取得之價格或交易對手所提供之價格為準。
 - b. 期貨、選擇權契約：依契約所定之標的種類所屬之期貨交易市場以計算日中午 12 時以前所取得之最近結算價格為準，以計算契約利得或損失。
 - (3) 遠期外匯合約：以計算日前一營業日下午 4 時 30 分後取得外匯市場之結算匯率為準，惟計算日當日外匯市場無相當於合約剩餘期間之遠期匯率時，得以線性差補方式計算之。前述資訊之取得，依序以彭博(Bloomberg)資訊系統、路透社(Reuters)資訊系統所提供之價格為依據。
3. 本基金淨資產價值計算錯誤之處理方式，依「證券投資信託基金淨資產價值計算之可容忍偏差率標準及處理作業辦法」辦理之，該作業辦法並應於公開說明書揭露。

十六、證券投資信託事業更換

- (一) 下列情事之一者，經金管會核准後，更換經理公司：
 1. 受益人會議決議更換經理公司者；
 2. 金管會基於公益或受益人之利益，以命令更換者；
 3. 經理公司經理本基金顯然不善，經金管會命令更換者；
 4. 經理公司有解散、破產、撤銷或廢止許可等事由，不能繼續擔任本基金經理公司之職務者。
- (二) 經理公司之職務應自交接完成日起，由金管會核准承受之其他證券投資信託事業或由金管會命令移轉之其他證券投資信託事業承受之，經理公司之職務自交接完成日起解除，經理公司依信託契約所負之責任自交接完成日起屆滿兩年自動解除，但應由經理公司負責之事由在上述兩年期限內已發現並通知經理公司或已請求或已起訴者，不在此限。
- (三) 更換後之新經理公司，即為信託契約當事人，信託契約經理公司之權利及義務由新經理公司概括承受及負擔。
- (四) 經理公司之更換，應由承受之經理公司公告之。

十七、基金保管機構之更換

- (一) 有下列事由之一者，經金管會核准後，更換保管機構：
 1. 受益人會議決議更換保管機構；
 2. 保管機構辭卸保管職務經經理公司同意者；
 3. 保管機構保管本基金顯然不善，經金管會命令更換者；
 4. 保管機構有解散、破產、撤銷或廢止許可等事由，不能繼續擔任本基金保管機構職務者。
- (二) 保管機構之職務自交接完成日起，由金管會核准承受之其他基金保管機構或由金管會命令移轉之其他基金保管機構承受之，保管機構之職務自交接完成日起解除。保管機構依信託契約所負之責任自交接完成日起屆滿兩年之日自動解除，但應由保管機構負責之事由在上述兩年期限內已發現並通知保管機構或已請求或已起訴者，不在此限。
- (三) 更換後之保管機構，即為信託契約之當事人，信託契約保管機構之權利及義務由新保管機構概括承受及負擔。
- (四) 保管機構之更換，應由經理公司公告之。

十八、證券投資信託契約之終止

- (一) 有下列情事之一者，經金管會核准後，信託契約終止：
 1. 金管會基於公益或受益人共同之利益，認以終止信託契約為宜，以命令終止信託契約者；
 2. 經理公司因解散、破產、撤銷或廢止許可等事由，或因經理本基金顯然不善，依金管會之命令更換，不能繼續擔任本基金經理公司職務，而無其他適當之經理公司承受其原有權利及義務者；
 3. 保管機構因解散、破產、撤銷或廢止許可等事由，或因保管本基金顯然不善，依金管會之命令更換，不能繼續擔任本基金保管機構職務，而無其他適當之保管機構承受其原有權利及義務者；
 4. 受益人會議決議更換經理公司或保管機構，而無其他適當之經理公司或保管機構承受原經理公司或保管機構之權利及義務者；
 5. 本基金淨資產價值最近三十個營業日平均值低於新台幣貳億元時，經理公司應即通知全體受益人、保管機構及金管會終止信託契約者；
 6. 經理公司認為因市場狀況、本基金特性、規模(即本基金之淨資產價值)或其他法律上或事實上原因致本基金無法繼續經營，以終止信託契約為宜，而通知全體受益人、保管機構及經金管會終止信託契約者；

7. 受益人會議決議終止信託契約者；
 8. 受益人會議之決議，經理公司或保管機構無法接受，且無其他適當之經理公司或保管機構承受其原有權利及義務者。
- (二) 信託契約之終止，經理公司應即公告之。
- (三) 信託契約終止時，除在清算必要範圍內，信託契約繼續有效外，信託契約自終止之日起失效。
- (四) 本基金清算完畢後不再存續。

十九、本基金之清算

- (一) 信託契約終止後，清算人應向金管會申請清算。在清算本基金必要範圍內，信託契約於終止後繼續有效。
- (二) 本基金之清算人由經理公司擔任之，經理公司有信託契約第二十四條第一項第(二)款之情事時，應由保管機構擔任。保管機構亦有信託契約第二十四條第一項第(三)款之情事時，由受益人會議決議另行選任適當之清算人，但應經金管會核准。
- (三) 因信託契約第二十四條第一項第(三)款或第(四)款之事由終止信託契約者，得由受益人會議決議選任其他適當之保管機構擔任原保管機構之職務，但應經金管會核准。
- (四) 除信託契約另有訂定外，清算人及保管機構之權利義務在信託契約存續範圍內與原經理公司、保管機構同。
- (五) 清算人之職務如下：
 1. 了結現務。
 2. 處分資產。
 3. 收取債權、清償債務。
 4. 分派剩餘財產。
 5. 其他清算事項。
- (六) 清算人應於金管會核准清算後，三個月內完成本基金之清算。
- (七) 清算人應儘速以適當價格處分本基金資產，清償本基金之債務，並將清算後之餘額，指示保管機構依受益權單位數之比例分派予各受益人。但受益人會議就上開事項另有決議並經金管會核准者，依該決議辦理。清算餘額分配前，清算人應將前項清算及分配方式向金管會申報及公告並通知受益人，其內容包括清算餘額總金額、本基金受益權單位總數、每受益權單位可受分配之比例、清算餘額之給付方式及預定分配日期，且應於清算程序終結後兩個月內，清算人應將處理結果向金管會報備並通知受益人。
- (八) 本基金清算及分派剩餘財產之通知，應依信託契約第卅一條規定，分別通知受益人。
- (九) 前項之通知，應送達至受益人名簿所載之地址。
- (十) 清算人應自清算完結申報金管會之日起，將各項簿冊及文件保存至少十年。

二十、受益人名簿

- (一) 經理公司及經理公司指定之事務代理機構應依信託契約附件一「受益憑證事務處理規則」，備置最新受益人名簿壹份。
- (二) 前項受益人名簿，受益人得檢具利害關係證明文件指定範圍，隨時請求查閱或抄錄。

二十一、受益人會議

(見壹之九(四)「受益人會議」之說明)

二十二、通知及公告

(見壹之十「基金之資訊揭露」之說明)

二十三、證券投資信託契約之修正

信託契約及其附件之修正應經經理公司及保管機構之同意，受益人會議為同意之決議，並經金管會之核准。但修訂事項對受益人之利益無重大影響者，得不經受益人會議決議，但仍應經經理公司、保管機構同意，並經金管會之核准。

* 注 意 *

依據證券投資信託及顧問法第二十條及證券投資信託事業管理規則第二十一條第一項規定，證券投資信託事業應於其營業處所及其基金銷售機構營業處所，或以其他經主管機關指定之其他方式備置證券投資信託契約，以供投資人查閱；證券投資信託事業應依投資人之請求，提供證券投資信託契約副本，並得收取工本費新臺幣壹百元。

參、證券投資信託事業概況

一、證券投資信託事業概況事業簡介

(一) 設立日期：原名為「彰銀喬治亞證券投資信託股份有限公司」，民國 87 年 12 月 18 日取得公司執照，88 年 1 月 22 日取得金管會核發之營業執照，90 年 7 月 23 日獲准公司更名，90 年 10 月 1 日起正式更名為「彰銀安泰證券投資信託股份有限公司」。95 年 12 月 1 日與荷銀證券投資信託股份有限公司完成合併，公司並更名為「安泰證券投資信託股份有限公司」。102 年 1 月 23 日與安泰證券投資顧問股份有限公司完成合併，本公司為存續公司。103 年 9 月 16 日獲准公司更名，103 年 10 月 16 日起正式更名為「野村證券投資信託股份有限公司」。

(二) 最近三年股本形成經過：

年月	每股面額	核定股本		實收股本		股本來源
		股數	金額	股數	金額	
103.12.10	10 元	85,000,000	850,000,000	34,551,156	345,511,560	103 年減資 436,000,000 元

(三) 營業項目：

1. 證券投資信託業務。
2. 全權委託投資業務。
3. 證券投資顧問業務。
4. 其他經金融監督管理委員會核准業務。

(四) 沿革：

1. 最近五年度募集之基金：

成立日期	基金名稱
107.02.01	野村四年階梯到期新興市場債券基金
107.07.20	野村新興收益傘型基金(三檔子基金分別為野村中國境內新興債券基金、野村邊境市場高收益主權債基金及野村五年階梯到期新興市場債券基金)
107.08.21	野村全球金融收益基金
107.10.17	野村到期收益傘型基金(二檔子基金分別為野村 2024 目標到期新興市場企業債券基金及野村六年目標到期新興市場債券基金)
108.02.18	野村六年階梯到期新興市場債券基金
108.03.05	野村精選到期傘型基金(二檔子基金分別為野村六年階梯到期亞太新興債券基金及野村六年目標到期亞太新興債券基金)
108.08.07	野村目標到期傘型基金(二檔子基金分別為野村 2025 目標到期新興市場債券基金及野村 2025 目標到期新興市場企業債券基金)
110.06.09	野村特別時機非投資等級債券基金
110.09.14	野村全球正向效應成長基金
111.03.03	野村全球基礎建設大未來基金
112.01.11	野村環球時機多重資產基金
112.06.16	野村策略轉機多重資產基金
112.10.23	野村臺灣創新科技 50 ETF 基金

2. 分公司及子公司之設立：

- (1) 台中分公司：於 90 年 12 月 25 日獲金管會核准設立
- (2) 高雄分公司：於 90 年 12 月 25 日獲金管會核准設立
- (3) 台南分公司：因合併於 95 年 12 月 01 日繼受原荷銀投信台南分公司；106 年 8 月 18 日最後營業日。
- (4) 新竹分公司：因合併於 95 年 12 月 01 日繼受原荷銀投信新竹分公司；106 年 9 月 15 日最後營業日。

3. 董事、監察人或主要股東股權之移轉或更換：

日期	移轉或更換事項
95.12.01	荷商荷蘭國際保險有限公司原持有荷銀投信 100% 股份交換取得安泰投信合併增資發行股份計 15,614,364 股
100.10.27	荷商荷蘭國際保險有限公司受讓荷蘭商安智銀行股份有限公司原持有安泰投信股份計 17,635,798 股
102.01.23	荷商 ING Insurance Asia N.V. 原持有安泰投顧 90.23% 股份交換取得安泰投信合併增資發行股份計 27,418,190 股及百慕達商安泰投資(香港)有限公司原持有安泰投顧 0.5% 股份交換取得安泰投信合併增資發行股份計 151,935 股
102.08.06	荷商荷蘭國際保險有限公司受讓荷商 ING Insurance Asia N.V. 持有安泰投信部分持股計 8,180,800 股
102.09.02	荷商 ING Insurance Asia N.V. 受讓百慕達商 Invesco Pacific Holdings Limited (原股東百慕達商安泰投資(香港)有限公司持股由其母公司百慕達商 Invesco Pacific Holdings Limited 承受) 原持有安泰投信股份計 151,935 股
103.4.18	荷商荷蘭國際保險有限公司及荷商 ING Insurance Asia N.V. 所持有本公司股份全數移轉予日商 Nomura Asset Management Co., Ltd.、香港商 Alpha Magnus Investments Limited、香港商 Skyline Investment Holding Limited、及香港商 Professional Analytics and Services Limited

二、事業組織

(一) 股權分散情形：

1. 股東結構

113 年 3 月 31 日

股東結構	本國法人		本國 自然人	外國 機構	外國 個人	合計
	上市公司	其他法人				
人數	1	-	3	4	-	8
持有股數	1,413,725	-	66,316	33,071,115	-	34,551,156
持股比率	4.092%	-	0.192%	95.716%	-	100%

2. 主要股東名單

113 年 3 月 31 日

主要股東名稱	持有股數	持股比例
日商 Nomura Asset Management Co., Ltd.	17,621,090	51%
香港商 Alpha Magnus Investments Limited	8,637,789	25%
香港商 Skyline Investment Holding Limited	6,557,774	18.98%

* 持股占 5% 以上之股東

(二) 組織系統：

- 經理公司組織計有股東會、監察人、董事會，並設置董事長、副董事長、總經理、稽核部及總經理室等，下設投資管理處、財務資訊暨營運處、人力資源暨行政處、法務處、法遵處、通路事業處、客戶關係業務處、策略暨行銷處及台中、高雄分公司，經理公司之組織系統如下：

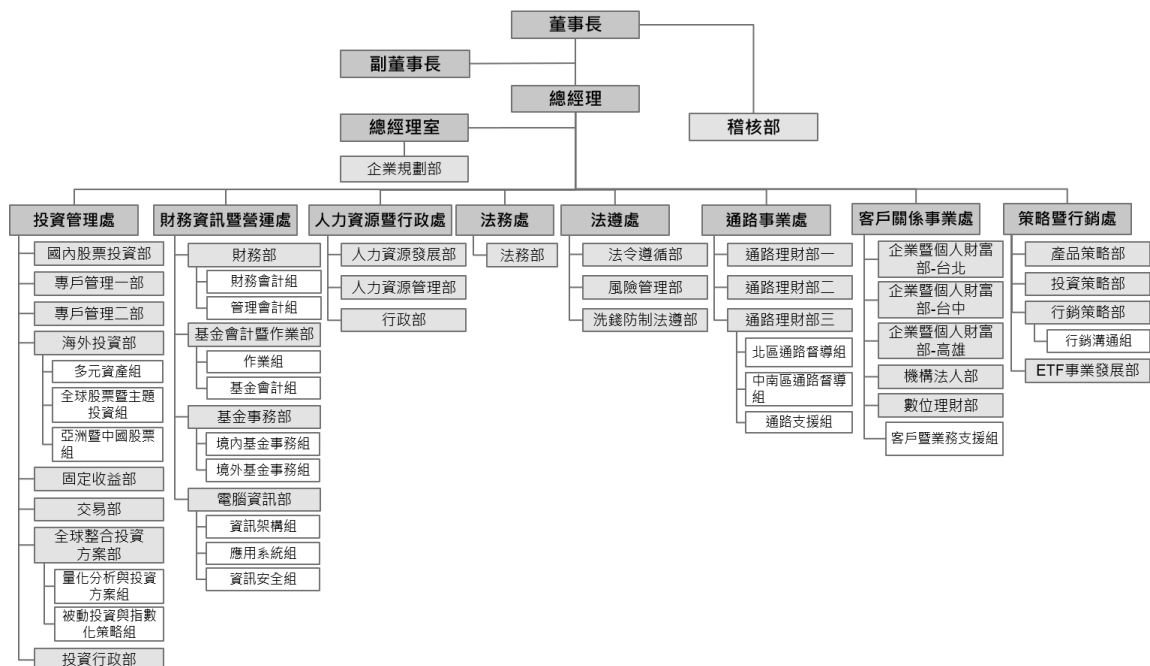

March 31, 2024

備註：本公司於台中、高雄設有分公司

2. 部門人數、分工及職掌範圍：

資料日期：113年3月31日

部門	人數	部門職掌
董事長室	2人	董事長對內為股東會、董事會主席，對外代表公司，為公司負責人
總經理室	4人	擬定公司營運目標及方針，統籌管理公司之策略規劃及執行
人力資源暨行政處	10人	人事任用、規劃、薪資、管理及訓練安排 員工福利及保險 庶務、採購
財務資訊暨營運處	78人	公司會計 基金會計處理 程式設計 系統維護 資訊管理 基金股務
通路事業處	51人	基金銷售機構、基金委任銷售業務之推展 銷售機構教育訓練與宣導 營業促銷活動 銷售機構之遴選及合約簽約 簽訂基金(總代理或顧問服務)銷售或特定金錢信託投資契約 投資型保單連結基金之相關事項 投資型保單全權委託帳戶代操之簽約及推廣 銷售機構代銷基金業務之推廣
客戶關係事業處	52人	直銷業務經營管理投資人關係之維持與規劃 業務招攬與營業促銷活動客戶服務制度之建立及執行 協同基金經理人為客戶投資分析

部門	人數	部門職掌
		零售客戶事業推展及顧客價值提升 提供電話服務及電子商務的完整服務 客戶申訴 / 爭議事項處理及報告 網站內容管理及交易平台維護 因應公司策略發展之創新數位服務研發及推廣
策略暨行銷處	27 人	發展並執行整合行銷策略基金策劃發行 基金行銷企劃 基金信託契約維護 產品與品牌管理、維護、推廣與溝通 提供業務同仁之產品教育訓練課程 非共同基金產品提出、領導與監督計劃 研究新業務機會並提出具體實施計劃 領導新業務發展計劃
投資管理處	61 人	基金投資管理 國內外股市動態研究 國內外經濟、金融研究 國內上市、上櫃公司調查分析 國內外產業調查分析 國內股市動態研究 全權委託業務
法務處	4 人	契約及相關法律文件之擬訂、審閱與磋商 法規諮詢、解釋與法律意見提供 業務模式之建議、法律分析及提出法律上解決方案 股東會及董事會議程之規劃及召開事宜 重大違約事件處理 訴訟/非訟案件處理 與主管機關之聯繫、溝通及法令遊說 向主管機關申請之法務相關事宜 契約正本管理 公司證照申請/變更登記 公司印鑑管理制度之建立 公司治理制度之規劃及建議 審閱基金送件文件
稽核部	4 人	協助建立內部控制制度及年度自行評估作業 依據內部控制制度擬訂內部稽核實施細則 內部稽核內控制度之執行及查核 執行年度計劃例行查核及主管機關專案查核作業 外部及內部查核單位所提列檢查意見或查核缺失之追蹤覆檢 提供作業流程改善建議 金管會檢查局聯繫窗口
法遵處	11 人	評估企業整體風險策略方案,訂定相關目標,及制訂管理相關風

部門	人數	部門職掌
		<p>險機制</p> <p>提供辨識與選擇各種風險回應方案之嚴格規範。風險回應方案有風險規避·風險抑減·風險分擔,風險承受</p> <p>辨識潛在事項與建立回應能力·以降低非預期營運風險其相關成本或損失</p> <p>對企業各個單位面臨多種風險所出現關聯之後果能做出有效的及整合性之回應</p> <p>建置與引導企業風險文化. 舉辦教育訓練,有效的溝通攸關資訊,使相關人員清楚並明確知悉其所扮演之角色及責任</p> <p>實施及運用有效的風險衡量工具與方法</p> <p>風險控制及自我評估之執行與報告,以定期確認營運風險,資訊風險及投資風險管理目標之達成及遵循</p> <p>重大查核發現及意外事件的改善方案之追蹤管理</p> <p>每月風險管理委員會,負責監督及執行本公司營運風險之辨識、衡量、監控、報告/揭露與回應等流程之達成及遵循</p> <p>危機處理委員會,以確保突發狀況發生時·可迅速排除問題並且將損害減少到最低</p> <p>交易對象及券商之核可及信用風險之監控</p> <p>每月投資風險報告及監控</p> <p>編製投資績效報告</p> <p>編製投資績效歸因報告及說明</p> <p>提供基於風險模組編製之風險歸因報告</p> <p>不定期依總體/市場形勢進行方案分析及事件分析</p> <p>在推出新基金前分析並評估所選之投資顧問的基金績效</p> <p>提供必要的風險分析數據</p> <p>投資限制相關系統控管作業</p> <p>建立適當之法令傳達、諮詢、協調與溝通系統</p> <p>協助各部門建立各項作業及管理規章公司暨內部相關規範·並適時更新</p> <p>督導各項業務活動符合法令規定</p> <p>法規遵循政策制定與維護</p> <p>法規遵循風險控制及自行評估之執行與報告</p> <p>對各單位人員施以適當合宜之法規訓練</p> <p>公司利害關係人資料控管及申報</p> <p>公司員工個人投資交易及相關申報作業</p> <p>與公會及主管機關之溝通及聯繫</p> <p>重大客訴事件處理</p> <p>審核廣告及營業活動之相關行銷/協銷文宣/研究報告資料等有關資料</p> <p>規劃洗錢防制及打擊資恐整體管理架構與風險監控</p> <p>協調與督導全面性洗錢及資恐風險辨識及評估之執行</p>

部門	人數	部門職掌
		建立有效的洗錢及資恐風險監控架構 發展防制洗錢及打擊資恐計畫及督導執行情形 確認各項業務活動符合防制洗錢及打擊資恐相關法令規定 協助向法務部調查局申報疑似洗錢或資恐交易

3. 總經理、副總經理及各單位主管之姓名、就任日期、持有證券投資信託事業之股份數額及比例、主要經(學)歷、目前兼任其他公司之職務：

113年3月31日

職稱	姓名	就任日期	持有經理公司股份股數	持股比例	主要經(學)歷
總經理	白曼德 Eddy Belmans	112.01.01	0	0%	比利時安特衛普大學應用經濟學碩士 前比利時 Curalia OVW General Manager-Executive Board Member
執行副總經理	劉孝慧	101.01.01	0	0%	英國內彼爾大學行政與資訊管理碩士 ING 安泰投信副總經理
資深副總經理	賴峰彰	98.01.01	0	0%	美利堅大學國際法學碩士 環宇法律事務所資深顧問
資深副總經理	陳又本	104.01.01	0	0%	東吳大學企業管理系碩士 ING 安泰投顧銀行通路部協理
資深副總經理	賴宥矜	104.05.27	0	0%	臺灣大學國際企業管理碩士 聯博證券投信業務部副總經理
投資長	俞鼎基	113.01.08	0	0%	香港大學工商管理學碩士 AXIAL PARTNERS LIMITED CIO & Co-founder BNY MELLON Investment Management, Head of Investment Asia
資深副總經理	陳立文	108.06.12	0	0%	美國哥倫比亞大學財務工程/財務統計碩士 台新國際商業銀行資深副總經理暨風險管理處主管
資深副總經理	龍遠鳴	112.09.20	0	0%	香港理工大學 聯合利華(股)公司人事主管
資深副總經理	黃宏治	112.03.01	0	0%	雪城大學財務碩士 三井住友德思資產管理(香港)有限公司亞太區業務暨行銷主管
副總經理	姚郁如	106.10.01	0	0%	美國卓克索大學企管碩士 德銀遠東投信投資研究部副總經理

職稱	姓名	就任日期	持有經理公司股份股數	持股比率	主要經(學)歷
副總經理	葉玲鈴	107.04.01	0	0%	銘傳大學財務金融碩士 荷銀投信交易部副理
副總經理	張繼文	107.07.06	0	0%	紐約市立大學柏魯克學院企管碩士 瑞銀投信投資暨產品策略部主管
副總經理	胡慧中	103.08.01	0	0%	美國波士頓大學資訊管理碩士 摩根資產管理資訊部副總經理
副總經理	張耀文	107.04.01	0	0%	政治大學經營管理研究所碩士 香港上海匯豐銀行稽核部經理
副總經理	陳景堯	104.04.13	0	0%	台灣大學商學研究所碩士 復華投信行銷及電子商務副總經理
副總經理	謝芝朕	104.07.01	0	0%	澳洲國立大學應用經濟學碩士 新加坡大華資產管理亞洲固定收益主管
副總經理	薛麗秋	105.01.01	0	0%	南台科技大學財務金融系學士 ING 安泰投顧銀行通路部協理
副總經理	張洵瑛	108.10.03	0	0%	波士頓大學國際金融法碩士 天達投顧法令遵循主管
副總經理	呂丹嵐	109.01.01	0	0%	政治大學財務管理學系學士 復華投信研究團隊主管
副總經理	吳珮菱	109.01.01	0	0%	政治大學財政學碩士 台北富邦銀行行銷部理財顧問
副總經理	陳憶萍	109.01.01	0	0%	中興大學財稅學系學士 柏瑞投信投資管理處副總經理
副總經理	鄭振華	110.01.01	0	0%	輔仁大學金融所 鋒裕匯理投信法令遵循主管
副總經理	楊恭源	111.01.01	0	0%	英國南安普敦大學國際金融碩士 貝萊德投信 RQA 副總經理
副總經理	張蕙芬	111.01.01	0	0%	東吳大學經濟學系學士 復華投信行銷企劃部經理
副總經理	蔡怡真	111.01.01	0	0%	崇右企業管理專科學校會計統計副學士 安泰投信會計部協理
副總經理	張倩敏	111.01.01	0	0%	美國國際管理研究學院國際管理碩士 保德信人壽法遵長
副總經理	游景德	111.05.05	0	0%	台灣大學財務金融所博士 匯豐中華投信專戶管理部副總經理

職稱	姓名	就任日期	持有經理公司股份股數	持股比率	主要經(學)歷
副總經理	邱品銓	112.01.01	0	0%	政治大學財政學系學士 野村投信通路理財部主管
副總經理	邵淑美	113.01.01	0	0%	銘傳大學會計學系學士 野村投信基金會計暨作業部主管
副總經理	張翠玲	113.03.01	0	0%	政治大學經營管理學程財務管理組碩士 三商美邦人壽國際權益部主管
副總經理暨高雄分公司經理人	陳宇文	111.01.01	0	0%	中山大學高階經營管理碩士 花旗銀行財富管理業務協理
資深協理暨台中分公司經理人	林俊宏	111.01.01	0	0%	朝陽科技大學保險金融管理系碩士 永豐投信通路業務部協理

※以上人員均未在其他公司兼任職務

4. 董事及監察人之姓名、選任日期、任期、選任時及現在持有證券投資信託事業股份數額及比例、主要經(學)歷：

113年3月31日

職稱	姓名	選任(指派)日期	任期	選任時持有股份(千股)		現在持有股份(千股)		主要經(學)歷	備註
				股份數額	持股比率	股份數額	持股比率		
董事長	毛昱文 Ashwin Mehta	112.04.26	112.04.26 至 115.04.25	8,638	25%	8,638	25%	印度企業管理研究所 企業管理碩士 前安泰證券投資信託 股份有限公司 總經理	香港商 Alpha Magnus Investments Limited 法人 代表
副董事長	天津啟介 Keisuke Amatsu	112.06.01	112.06.01 至 115.04.25	17,621	51%	17,621	51%	倫敦商學院財務碩士 前日商 Nomura Asset Management Co., Ltd. Business Planning Manager for Institutional Business in Japan	日商 Nomura Asset Management Co., Ltd. 法人 代表
董事	鈴木健一 Kenichi Suzuki	112.04.26	112.04.26 至 115.04.25	17,621	51%	17,621	51%	日本關西學院大學學 士 現任 Nomura Asset Management U.K. Limited Chief Executive Officer	日商 Nomura Asset Management Co., Ltd. 法人 代表

職稱	姓名	選任(指派)日期	任期	選任時持有股份(千股)		現在持有股份(千股)		主要經(學)歷	備註
				股份數額	持股比率	股份數額	持股比率		
董事	奧澤徹 Toru Okuzawa	112.04.26	112.04.26 至 115.04.25	17,621	51%	17,621	51%	史丹佛商學研究所 現任 Nomura Holdings, Inc. Senior Managing Director Investment Management Division	日商 Nomura Asset Management Co., Ltd. 法人代表
董事	Navin Suri	112.04.26	112.04.26 至 115.04.25	8,638	25%	8,638	25%	印度孟買大學企業管理碩士 現任 Percipient Partners Pte. Ltd. 總經理	香港商 Alpha Magnus Investments Limited 法人代表
董事	白曼德 Eddy Belmans	112.04.26	112.04.26 至 115.04.25	8,638	25%	8,638	25%	比利時安特衛普大學應用經濟學碩士 前比利時 Curalia OVV General Manager-Executive Board Member	香港商 Alpha Magnus Investments Limited 法人代表
監察人	井村知代 Tomoyo Imura	112.04.26	112.04.26 至 115.04.25	0	0	0	0	日本女子大學 現任日商 Nomura Asset Management Co., Ltd. Member of the Audit and Supervisory Committee	
監察人	Sandeep Singh	112.04.26	112.04.26 至 115.04.25	6,558	18.98%	6,558	18.98%	印度管理學院阿默達巴德分校工商管理碩士 前 HSBC Hong Kong, Managing Director	香港商 Skyline Investment Holding Limited 法人代表

三、利害關係公司揭露

113年3月31日

利害關係公司名稱	與證券投資信託公司之關係說明
日商 Nomura Asset Management Co., Ltd.	本公司持股百分之五以上之股東 與本公司具有公司法第六章之一所定關係 本公司董事擔任該公司經理人 本公司監察人擔任該公司董事

利害關係公司名稱	與證券投資信託公司之關係說明
香港商 Alpha Magnus Investments Limited	本公司持股百分之五以上之股東 本公司董事持有該公司百分之十以上之股份 與本公司具有公司法第六章之一所定關係
香港商 Skyline Investment Holding Limited	本公司持股百分之五以上之股東
Nomura Holdings, Inc.	與本公司具有公司法第六章之一所定關係 本公司董事擔任該公司董事
Nomura Asset Management Singapore Limited	與本公司具有公司法第六章之一所定關係
Nomura Asset Management Hong Kong Limited	與本公司具有公司法第六章之一所定關係
Nomura Asset Management Australia Pty Limited	與本公司具有公司法第六章之一所定關係
Nomura Asset Management U.K. Limited	與本公司具有公司法第六章之一所定關係 本公司董事擔任該公司董事及經理人
Nomura Asset Management Ireland Limited	與本公司具有公司法第六章之一所定關係
Nomura Asset Management Europe KVG mbH	與本公司具有公司法第六章之一所定關係 本公司董事擔任該公司董事
Nomura Asset Management U.S.A. Inc.	與本公司具有公司法第六章之一所定關係
華南永昌綜合證券股份有限公司	本公司經理人之配偶擔任該公司之經理人
台中銀證券投資信託股份有限公司	本公司員工之配偶擔任該公司之經理人
Nomura Asset Management Malaysia Sdn. Bhd.	與本公司具有公司法第六章之一所定關係
Nomura Islamic Asset Management Sdn. Bhd.	與本公司具有公司法第六章之一所定關係
Nomura Financial Services LLC	與本公司具有公司法第六章之一所定關係
Nomura China Asset Management Co., Ltd.	與本公司具有公司法第六章之一所定關係
Catalyst Ventures PVT. LTD.	本公司董事及其配偶擔任該公司董事且本公司董事及其配偶持有該公司百分之十以上之股份
Percipient Partners PTE. LTD.	本公司董事擔任該公司董事且本公司董事持有該公司百分之十以上之股份
Skyline Asset Holding Limited	本公司監察人擔任該公司董事且本公司監察人持有該公司百分之十以上之股份
Allshores Capital Limited	本公司董事及監察人擔任該公司董事且本公司董事及監察人持有該公司百分之十以上之股份
Allshores Capital (Korea) Limited	本公司監察人擔任該公司董事且本公司董事持有該公司百分之十以上之股份
Nomura AM Finance Inc.	與本公司具有公司法第六章之一所定關係
野村投資管理(上海)有限公司(Nomura Investment Management (Shanghai) Co., Ltd.)	與本公司具有公司法第六章之一所定關係 本公司監察人擔任該公司監察人

利害關係公司名稱	與證券投資信託公司之關係說明
8 Inc.	與本公司具有公司法第六章之一所定關係
野村海外投資基金管理(上海)有限公司(Nomura Overseas Investment Fund Management (Shanghai) Co., Ltd.)	與本公司具有公司法第六章之一所定關係 本公司監察人擔任該公司監察人
中鈹艾科科技(深圳)有限公司	本公司員工之配偶擔任該公司之董事且持有該公司百分之十以上之股份
Wealth Square Co., Ltd.	與本公司具有公司法第六章之一所定關係
彩伸企業有限公司	本公司員工之配偶持有該公司百分之十以上之股份
Nomura Corporate Research and Asset Management Inc.	與本公司具有公司法第六章之一所定關係
Nomura Holding America Inc.	與本公司具有公司法第六章之一所定關係
Nomura Mezzanine Partners Co., Ltd.	與本公司具有公司法第六章之一所定關係 本公司董事擔任該公司董事及經理人
嘉謐科技股份有限公司	本公司員工之配偶擔任該公司董事及經理人並持有該公司百分之十以上股份
創藝有限公司	本公司員工之配偶擔任該公司董事及經理人並持有該公司百分之十以上股份
Allshores Capital (Malaysia) Limited	本公司董事及監察人擔任該公司董事 本公司董事及監察人持有該公司百分之十以上之股份
鼎洲投資股份有限公司	本公司員工持有該公司百分之十以上之股份
Nomura Real Asset Investment Co., Ltd.	與本公司具有公司法第六章之一所定關係 本公司董事擔任該公司董事
永豐證券投資信託股份有限公司	本公司員工之配偶擔任該公司之經理人
富蘭克林華美證券投資信託股份有限公司	本公司員工之配偶擔任該公司之經理人
永豐金證券股份有限公司	本公司員工之配偶擔任該公司之經理人
New Forests Pty Limited	本公司董事擔任該公司董事
凱基商業銀行股份有限公司	本公司員工之配偶擔任該公司之經理人
Nomura Sparx Investment, Inc.	與本公司具有公司法第六章之一所定關係 本公司董事擔任該公司董事
Nomura Babcock & Brown Co., Ltd.	與本公司具有公司法第六章之一所定關係 本公司監察人擔任該公司監察人
JP Asset Management Co., Ltd.	本公司監察人擔任該公司監察人
Japan-China Capital Partners Co., Ltd.	本公司監察人擔任該公司監察人

利害關係公司名稱	與證券投資信託公司之關係說明
Nomura Alternative Investment Management France S.A.S.	與本公司具有公司法第六章之一所定關係 本公司董事擔任該公司董事
Nomura Funds Ireland plc	本公司董事擔任該公司董事

四、營運情形

1. 證券投資信託事業經理其他基金資料：

113年3月31日

基金名稱	成立日	基金規模 (新台幣元)	受益權單位數	每單位淨資產價值 (新台幣元)
野村優質基金-累積類型 新臺幣計價	1999/4/21	18,813,427,361	131,544,655.00	143.02
野村優質基金-S 類型新 臺幣計價(註:2018/5/23 為開始銷售日)	1999/4/21	8,312,282,784	205,861,193.00	40.38
野村成長基金	1999/11/16	2,823,725,663	24,269,891.00	116.35
野村平衡基金	2000/2/22	1,471,707,545	25,951,506.70	56.71
野村 e 科技基金	2000/9/16	4,232,497,154	61,965,739.70	68.30
野村中小基金-累積類型	2001/4/11	8,143,768,128	48,031,872.80	169.55
野村中小基金-S 類型 (註:2018/5/23 為開始銷 售日)	2001/4/11	1,021,289,830	52,355,316.70	19.51
野村台灣運籌基金	1987/4/29	1,108,618,758	9,177,219.26	120.80
野村鴻利基金	1989/12/23	1,901,407,388	29,938,779.87	63.51
野村積極成長基金	1994/1/12	2,044,302,785	41,647,507.58	49.09
野村貨幣市場基金	1995/10/21	6,096,099,401	362,947,224.86	16.7961
野村高科技基金	2000/1/31	6,915,677,432	184,401,453.59	37.50
野村精選貨幣市場基金	2000/12/15	588,054,487	47,506,227.07	12.3785
野村台灣高股息基金	2005/3/18	1,489,552,921	23,278,139.38	63.99
野村鴻運基金	1988/2/3	2,167,670,446	29,101,457.61	74.49
野村環球基金-累積類型 新臺幣計價	1988/11/28	4,006,897,939	130,376,320.90	30.73
野村環球基金-S 類型新 臺幣計價(註:2018/5/23 為開始銷售日)	1988/11/28	5,379,873,970	285,112,378.88	18.87
野村環球基金-人民幣計 價 (註:2015/10/5 為開始銷 售日)	1988/11/28	663,010,645	5,534,308.39	119.80

野村環球基金-美元計價 (註:2017/5/9 為開始銷售日)	1988/11/28	338,449,303	498,703.56	678.66
野村泰國基金	1997/6/3	999,273,457	31,100,713.58	32.13
野村全球品牌基金-累積 類型新臺幣計價	2002/6/21	5,459,659,696	103,468,282.20	52.77
野村全球品牌基金-累積 類型美元計價 (註:2021/1/4 為開始銷售日)	2002/6/21	106,107,244	266,128.50	398.71
野村全球品牌基金-累積 N 類型新臺幣計價 (註:2021/1/4 為開始銷售日)	2002/6/21	28,304,146	2,018,067.60	14.03
野村全球品牌基金-累積 N 類型美元計價 (註:2021/1/4 為開始銷售日)	2002/6/21	11,111,634	27,791.00	399.83
野村全球高股息基金-累 積型新臺幣計價	2003/5/19	1,376,808,613	49,890,197.20	27.60
野村全球高股息基金-S 類型新臺幣計價 (註:2018/5/23 為開始銷 售日)	2003/5/19	354,558,312	24,137,576.90	14.69
野村全球高股息基金-季 配型新臺幣計價	2003/5/19	83,384,837	5,052,317.30	16.50
野村全球高股息基金-累 積類人民幣計價 (註:2015/5/11 為開始銷 售日)	2003/5/19	22,173,082	307,135.40	72.19
野村全球高股息基金-季 配類人民幣計價 (註:2015/5/11 為開始銷 售日)	2003/5/19	13,854,600	254,120.60	54.52
野村鑫全球債券組合基金 -累積類型	2003/10/13	230,002,620	16,779,432.83	13.7074
野村鑫全球債券組合基金 - S 類型 (註:2018/5/23 為開始銷 售日)	2003/10/13	18,001,887	1,704,556.90	10.5610
野村鑫平衡組合基金-累 積類型	2004/4/5	632,877,776	28,936,796.20	21.87

野村鑫平衡組合基金-S 類型 (註:2018/5/23 為開始銷 售日)	2004/4/5	21,210,392	1,428,161.10	14.85
野村全球不動產證券化基 金-累積型新臺幣計價	2005/7/29	498,298,039	32,080,596.00	15.53
野村全球不動產證券化基 金-S 類型新臺幣計價 (註:2018/5/23 為開始銷 售日)	2005/7/29	0	0.00	10.17
野村全球不動產證券化基 金-月配型新臺幣計價	2005/7/29	50,864,198	5,646,044.10	9.01
野村全球不動產證券化基 金-累積型人民幣計價 (註:2015/5/11 為開始銷 售日)	2005/7/29	3,281,807	56,915.50	57.66
野村全球不動產證券化基 金-月配型人民幣計價 (註:2015/5/11 為開始銷 售日)	2005/7/29	5,980,651	145,113.50	41.21
野村亞太高股息基金-累 積型新臺幣計價	2006/5/9	1,353,641,506	92,682,767.30	14.61
野村亞太高股息基金-S 類型新臺幣計價 (註:2018/5/23 為開始銷 售日)	2006/5/9	0	0.00	11.88
野村亞太高股息基金-季 配型新臺幣計價	2006/5/9	21,338,483	2,233,559.30	9.55
野村亞太高股息基金-累 積類 人民幣計價 (註:2016/7/25 為暫停銷 售日)	2006/5/9	0	0.00	47.56
野村亞太高股息基金-季 配類人民幣計價 (註:2016/7/25 為暫停銷 售日)	2006/5/9	0	0.00	47.43
野村全球生技醫療基金	2007/1/18	1,557,879,676	60,411,405.90	25.79
野村中國機會基金-新臺 幣計價	2009/4/22	1,278,854,490	107,291,610.90	11.92

野村中國機會基金-美元計價 (註:2021/2/24 為開始銷售日)	2009/4/22	7,818,176	54,833.50	142.58
野村中國機會基金-人民幣計價 (註:2021/2/24 為開始銷售日)	2009/4/22	12,324,287	557,057.80	22.12
野村巴西基金	2010/4/1	719,945,614	113,761,526.80	6.33
野村新興非投資等級債券組合基金-累積型	2010/9/15	46,611,083	3,893,595.10	11.9712
野村新興非投資等級債券組合基金-S 類型 (註:2018/5/23 為開始銷售日)	2010/9/15	2,322,489	223,564.90	10.3884
野村新興非投資等級債券組合基金-月配型	2010/9/15	90,530,741	13,956,355.40	6.4867
野村雙印傘型基金之印度潛力基金	2011/1/14	1,150,361,945	49,050,069.90	23.45
野村亞太複合非投資等級債券基金-累積型新臺幣計價	2011/6/20	252,749,065	23,584,540.54	10.7167
野村亞太複合非投資等級債券基金-S 類型新臺幣計價 (註:2018/5/23 為開始銷售日)	2011/6/20	0	0.00	10.0470
野村亞太複合非投資等級債券基金-累積 N 類型新臺幣計價 (註:2018/6/3 為開始銷售日)	2011/6/20	23,429	3,000.00	7.8097
野村亞太複合非投資等級債券基金-月配型新臺幣計價	2011/6/20	492,139,756	107,810,755.24	4.5648
野村亞太複合非投資等級債券基金-月配 N 類型新臺幣計價 (註:2018/6/3 為開始銷售日)	2011/6/20	3,225,942	603,622.65	5.3443

野村亞太複合非投資等級債券基金-累積型人民幣計價 (註:2014/10/7 為開始銷售日)	2011/6/20	31,418,885	666,493.05	47.1406
野村亞太複合非投資等級債券基金-月配型人民幣計價 (註:2014/10/7 為開始銷售日)	2011/6/20	152,607,365	7,015,254.20	21.7536
野村亞太複合非投資等級債券基金-月配 N 類型人民幣計價 (註:2018/6/3 為開始銷售日)	2011/6/20	13,398,207	559,358.52	23.9528
野村亞太複合非投資等級債券基金-累積型美元計價 (註:2017/3/7 為開始銷售日)	2011/6/20	24,067,129	94,319.52	255.1659
野村亞太複合非投資等級債券基金-月配型美元計價 (註:2017/3/7 為開始銷售日)	2011/6/20	37,416,601	256,157.23	146.0689
野村亞太複合非投資等級債券基金-月配 N 類型美元計價 (註:2018/6/3 為開始銷售日)	2011/6/20	9,485,880	57,957.52	163.6695
野村環球非投資等級債券基金-累積類型新臺幣計價	2013/11/26	146,222,288	13,274,112.10	11.0156
野村環球非投資等級債券基金-S 類型新臺幣計價 (註:2018/5/23 為開始銷售日)	2013/11/26	19,629,136	1,748,204.29	11.2282
野村環球非投資等級債券基金-月配類型新臺幣計價	2013/11/26	419,300,709	67,277,607.52	6.2324
野村環球非投資等級債券基金-累積類型美元計價	2013/11/26	84,681,767	226,934.05	373.1558

野村環球非投資等級債券基金-月配類型美元計價	2013/11/26	41,661,908	200,257.76	208.0414
野村環球非投資等級債券基金-累積類型人民幣計價 (註:2014/9/25 為開始銷售日)	2013/11/26	25,263,469	437,955.84	57.6850
野村環球非投資等級債券基金-月配類型人民幣計價 (註:2014/9/25 為開始銷售日)	2013/11/26	182,736,166	6,231,002.20	29.3269
野村動態配置多重資產基金-累積型新台幣計價	2015/5/29	527,053,305	36,742,086.71	14.3447
野村動態配置多重資產基金-S 類型新臺幣計價 (註:2018/5/23 為開始銷售日)	2015/5/29	314,294,342	22,243,750.29	14.1296
野村動態配置多重資產基金-月配型新台幣計價	2015/5/29	116,169,894	10,519,628.99	11.0432
野村動態配置多重資產基金-累積型美元計價	2015/5/29	226,051,525	502,739.44	449.6395
野村動態配置多重資產基金-月配型美元計價	2015/5/29	45,135,427	132,257.23	341.2700
野村動態配置多重資產基金-累積型人民幣計價	2015/5/29	101,372,310	1,489,799.07	68.0443
野村動態配置多重資產基金-月配型人民幣計價	2015/5/29	81,135,083	1,686,316.98	48.1138
野村動態配置多重資產基金-累積型澳幣計價	2015/5/29	23,680,709	82,584.35	286.7457
野村動態配置多重資產基金-月配型澳幣計價	2015/5/29	12,901,144	60,215.36	214.2501
野村動態配置多重資產基金-累積型南非幣計價	2015/5/29	55,086,137	1,467,688.34	37.5326
野村動態配置多重資產基金-月配型南非幣計價	2015/5/29	39,265,674	1,898,531.96	20.6821

野村美利堅非投資等級債券基金-累積型新台幣計價	2015/11/9	283,008,053	23,510,983.70	12.0373
野村美利堅非投資等級債券基金-S 類型新臺幣計價(註:2018/5/23 為開始銷售日)	2015/11/9	137,026,310	12,331,686.53	11.1117
野村美利堅非投資等級債券基金-月配型新台幣計價	2015/11/9	212,303,548	30,781,677.42	6.8971
野村美利堅非投資等級債券基金-累積型美元計價(註:2021/4/1 為開始銷售日)	2015/11/9	2,121,941	6,694.23	316.9806
野村美利堅非投資等級債券基金-月配型美元計價	2015/11/9	29,164,447	126,345.02	230.8318
野村美利堅非投資等級債券基金-月配型人民幣計價	2015/11/9	21,793,845	667,740.42	32.6382
野村美利堅非投資等級債券基金-累積 N 類型新臺幣計價(註:2022/3/1 為開始銷售日)	2015/11/9	2,923,593	280,782.34	10.4123
野村美利堅非投資等級債券基金-月配 N 類型新臺幣計價(註:2022/3/1 為開始銷售日)	2015/11/9	6,689,030	729,587.06	9.1682
野村日本領先基金-累積類型	2015/12/23	617,991,778	40,934,507.40	15.10
野村日本領先基金-S 類型(註:2018/5/23 為開始銷售日)	2015/12/23	0	0.00	10.00
野村全球短期收益基金-新臺幣計價	2016/3/29	1,218,604,319	112,304,033.89	10.8509
野村全球短期收益基金-美元計價(註:2016/8/8 為開始銷售日)	2016/3/29	251,952,630	707,436.65	356.1487
野村全球短期收益基金-人民幣計價	2016/3/29	1,147,809	22,424.38	51.1858

(註:2018/8/1 為開始銷售日)				
野村多元收益多重資產基金-累積型新台幣計價	2016/6/29	209,665,851	16,678,355.82	12.5711
野村多元收益多重資產基金-S 類型新臺幣計價 (註:2018/5/23 為開始銷售日)	2016/6/29	385,007,826	36,749,948.24	10.4764
野村多元收益多重資產基金-月配型新台幣計價	2016/6/29	922,009,679	136,623,140.25	6.7486
野村多元收益多重資產基金-累積型美元計價	2016/6/29	140,443,609	341,648.03	411.0769
野村多元收益多重資產基金-月配型美元計價	2016/6/29	441,154,353	1,980,595.33	222.7383
野村多元收益多重資產基金-累積型人民幣計價	2016/6/29	74,710,752	1,262,907.64	59.1577
野村多元收益多重資產基金-月配型人民幣計價	2016/6/29	207,958,248	6,837,724.08	30.4134
野村多元收益多重資產基金-累積 N 類型新臺幣計價	2016/6/29	159,410,591	10,876,271.63	14.6567
野村多元收益多重資產基金-月配 N 類型新臺幣計價 (註:2020/3/16 為開始銷售日)	2016/6/29	589,380,087	55,524,602.77	10.6148
野村多元收益多重資產基金-累積 N 類型美元計價 (註:2021/9/13 為開始銷售日)	2016/6/29	151,139,761	489,733.89	308.6161
野村多元收益多重資產基金-月配 N 類型美元計價 (註:2020/3/16 為開始銷售日)	2016/6/29	684,653,642	2,111,554.33	324.2415
野村多元收益多重資產基金-月配 N 類型人民幣計價 (註:2020/3/16 為開始銷售日)	2016/6/29	334,499,096	7,705,711.06	43.4092

野村亞太新興債券基金- 累積型新台幣計價	2017/6/26	138,496,483	13,967,244.22	9.9158
野村亞太新興債券基金- 累積 N 類型新臺幣計價 (註:2018/6/3 為開始銷售 日)	2017/6/26	455,151	49,210.66	9.2490
野村亞太新興債券基金- 月配型新台幣計價	2017/6/26	71,688,242	10,448,736.22	6.8609
野村亞太新興債券基金- 月配 N 類型新臺幣計價 (註:2018/6/3 為開始銷售 日)	2017/6/26	2,980,396	423,478.12	7.0379
野村亞太新興債券基金- 累積型美元計價	2017/6/26	54,213,314	174,757.38	310.2205
野村亞太新興債券基金- 月配型美元計價	2017/6/26	14,535,625	69,509.06	209.1184
野村亞太新興債券基金- 月配 N 類型美元計價 (註:2018/6/3 為開始銷售 日)	2017/6/26	5,949,340	27,096.09	219.5645
野村亞太新興債券基金- 累積型人民幣計價	2017/6/26	9,910,823	241,258.71	41.0796
野村亞太新興債券基金- 月配型人民幣計價	2017/6/26	18,328,474	643,040.40	28.5028
野村亞太新興債券基金- 月配 N 類型人民幣計價 (註:2018/6/3 為開始銷售 日)	2017/6/26	9,794,173	334,601.77	29.2711
野村亞太收益多重資產基 金-累積型新台幣計價	2017/11/30	38,357,232	3,879,102.50	9.8882
野村亞太收益多重資產基 金-月配型新台幣計價	2017/11/30	95,924,761	15,976,995.07	6.0039
野村亞太收益多重資產基 金-累積型美元計價	2017/11/30	7,750,406	25,006.89	309.9308
野村亞太收益多重資產基 金-月配型美元計價	2017/11/30	46,495,368	255,878.11	181.7090
野村亞太收益多重資產基 金-累積型人民幣計價	2017/11/30	5,640,727	132,370.26	42.6133

野村亞太收益多重資產基金-月配型人民幣計價	2017/11/30	32,363,307	1,349,522.83	23.9813
野村全球金融收益基金-累積類型新臺幣計價	2018/8/21	2,045,436,898	196,456,587.02	10.4116
野村全球金融收益基金-S類型新臺幣計價	2018/8/21	682,492,723	68,910,951.72	9.9040
野村全球金融收益基金-累積 N 類型新臺幣計價 (註:2018/6/3 為開始銷售日)	2018/8/21	565,165,641	56,711,488.97	9.9656
野村全球金融收益基金-月配類型新臺幣計價	2018/8/21	788,439,242	97,664,869.76	8.0729
野村全球金融收益基金-月配 N 類型新臺幣計價 (註:2018/6/3 為開始銷售日)	2018/8/21	1,296,519,490	163,780,613.17	7.9162
野村全球金融收益基金-累積類型美元計價	2018/8/21	625,178,628	1,829,440.33	341.7322
野村全球金融收益基金-累積 N 類型美元計價 (註:2020/8/24 為開始銷售日)	2018/8/21	1,186,286,198	3,984,141.58	297.7520
野村全球金融收益基金-月配類型美元計價	2018/8/21	348,449,090	1,317,343.22	264.5090
野村全球金融收益基金-月配 N 類型美元計價 (註:2018/6/3 為開始銷售日)	2018/8/21	2,064,097,532	7,958,954.15	259.3428
野村全球金融收益基金-累積類型人民幣計價	2018/8/21	108,070,487	2,243,722.06	48.1657
野村全球金融收益基金-月配類型人民幣計價	2018/8/21	145,982,715	4,004,901.66	36.4510
野村全球金融收益基金-月配 N 類型人民幣計價 (註:2018/6/3 為開始銷售日)	2018/8/21	772,296,273	21,631,739.33	35.7020
野村到期收益傘型基金之2024 目標到期新興市場企業債券基金-累積類型新臺幣計價	2018/10/17	9,930,555	944,659.80	10.5123

野村到期收益傘型基金之 2024 目標到期新興市場 企業債券基金-季配類型 新臺幣計價	2018/10/17	0	0.00	10.0623
野村到期收益傘型基金之 2024 目標到期新興市場 企業債券基金-累積類型 美元計價	2018/10/17	655,888,828	1,879,149.60	349.0349
野村到期收益傘型基金之 2024 目標到期新興市場 企業債券基金-季配類型 美元計價	2018/10/17	134,628,186	461,870.00	291.4850
野村到期收益傘型基金之 2024 目標到期新興市場 企業債券基金-累積類型 人民幣計價	2018/10/17	537,698,366	10,561,749.40	50.9100
野村到期收益傘型基金之 2024 目標到期新興市場 企業債券基金-季配類型 人民幣計價	2018/10/17	41,696,827	1,006,475.00	41.4286
野村到期收益傘型基金之 六年目標到期新興市場債 券基金-新臺幣計價	2018/10/17	11,032	1,000.00	11.0320
野村到期收益傘型基金之 六年目標到期新興市場債 券基金-美元計價	2018/10/17	258,658,589	776,980.40	332.9023
野村到期收益傘型基金之 六年目標到期新興市場債 券基金-人民幣計價	2018/10/17	271,402,348	5,708,303.81	47.5452
野村六年階梯到期新興市 場債券基金-新臺幣計價	2019/2/18	0	0.00	9.6800
野村六年階梯到期新興市 場債券基金-美元計價	2019/2/18	533,678,186	1,698,277.02	314.2468
野村六年階梯到期新興市 場債券基金-人民幣計價	2019/2/18	343,836,850	7,664,041.23	44.8636
野村精選到期傘型基金之 六年階梯到期亞太新興債 券基金-累積類型新臺幣 計價	2019/3/5	25,837,488	2,656,352.13	9.7267

野村精選到期傘型基金之六年階梯到期亞太新興債券基金-年配類型新臺幣計價	2019/3/5	10,412,564	1,220,058.76	8.5345
野村精選到期傘型基金之六年階梯到期亞太新興債券基金-累積類型美元計價	2019/3/5	45,023,619	150,567.90	299.0254
野村精選到期傘型基金之六年階梯到期亞太新興債券基金-年配類型美元計價	2019/3/5	16,226,493	64,911.21	249.9798
野村精選到期傘型基金之六年階梯到期亞太新興債券基金-累積類型人民幣計價	2019/3/5	5,063,858	119,090.60	42.5211
野村精選到期傘型基金之六年階梯到期亞太新興債券基金-年配類型人民幣計價	2019/3/5	1,741,875	51,570.38	33.7767
野村精選到期傘型基金之六年階梯到期亞太新興債券基金-累積類型澳幣計價	2019/3/5	15,835,623	82,389.81	192.2037
野村精選到期傘型基金之六年階梯到期亞太新興債券基金-年配類型澳幣計價	2019/3/5	1,297,600	7,893.75	164.3832
野村精選到期傘型基金之六年階梯到期亞太新興債券基金-累積類型南非幣計價	2019/3/5	6,737,061	340,289.48	19.7980
野村精選到期傘型基金之六年階梯到期亞太新興債券基金-年配類型南非幣計價	2019/3/5	13,877,851	1,025,929.14	13.5271
野村精選到期傘型基金之六年目標到期亞太新興債券基金-累積類型新臺幣計價	2019/3/5	706,276,040	69,596,903.98	10.1481

野村精選到期傘型基金之六年目標到期亞太新興債券基金-年配類型新臺幣計價	2019/3/5	179,113,252	20,031,605.61	8.9415
野村精選到期傘型基金之六年目標到期亞太新興債券基金-累積類型美元計價	2019/3/5	1,387,368,545	4,436,228.93	312.7360
野村精選到期傘型基金之六年目標到期亞太新興債券基金-年配類型美元計價	2019/3/5	362,927,538	1,389,513.48	261.1904
野村精選到期傘型基金之六年目標到期亞太新興債券基金-累積類型人民幣計價	2019/3/5	282,981,942	6,365,658.41	44.4545
野村精選到期傘型基金之六年目標到期亞太新興債券基金-年配類型人民幣計價	2019/3/5	106,146,792	2,981,998.17	35.5959
野村精選到期傘型基金之六年目標到期亞太新興債券基金-累積類型澳幣計價	2019/3/5	173,174,225	859,022.05	201.5946
野村精選到期傘型基金之六年目標到期亞太新興債券基金-年配類型澳幣計價	2019/3/5	32,646,913	190,096.53	171.7386
野村精選到期傘型基金之六年目標到期亞太新興債券基金-累積類型南非幣計價	2019/3/5	353,954,143	17,242,006.47	20.5286
野村精選到期傘型基金之六年目標到期亞太新興債券基金-年配類型南非幣計價	2019/3/5	132,533,619	9,368,800.48	14.1463
野村目標到期傘型基金之2025目標到期新興市場債券基金-新臺幣計價	2019/8/7	357,302,590	37,921,974.06	9.4220
野村目標到期傘型基金之2025目標到期新興市場債券基金-美元計價	2019/8/7	481,860,048	1,563,563.35	308.1807

野村目標到期傘型基金之 2025 目標到期新興市場 債券基金-人民幣計價	2019/8/7	312,650,152	7,184,756.49	43.5158
野村目標到期傘型基金之 2025 目標到期新興市場 企業債券基金-累積類型 新臺幣計價	2019/8/7	69,520,634	7,500,736.20	9.2685
野村目標到期傘型基金之 2025 目標到期新興市場 企業債券基金-累積類型 美元計價	2019/8/7	1,102,448,571	3,552,280.10	310.3496
野村目標到期傘型基金之 2025 目標到期新興市場 企業債券基金-季配類型 美元計價	2019/8/7	145,415,251	543,032.50	267.7837
野村目標到期傘型基金之 2025 目標到期新興市場 企業債券基金-累積類型 人民幣計價	2019/8/7	466,669,939	10,637,135.60	43.8718
野村目標到期傘型基金之 2025 目標到期新興市場 企業債券基金-季配類型 人民幣計價	2019/8/7	53,408,714	1,448,151.30	36.8806
野村目標到期傘型基金之 2025 目標到期新興市場 企業債券基金-累積類型 南非幣計價	2019/8/7	403,396,261	19,932,488.20	20.2381
野村目標到期傘型基金之 2025 目標到期新興市場 企業債券基金-季配類型 南非幣計價	2019/8/7	48,242,643	3,294,753.10	14.6423
野村特別時機非投資等級 債券基金-累積類型新臺 幣計價	2021/6/9	1,461,394,163	143,643,371.16	10.1738
野村特別時機非投資等級 債券基金-月配類型新臺 幣計價	2021/6/9	1,023,199,559	122,766,553.69	8.3345
野村特別時機非投資等級 債券基金-累積 N 類型新 臺幣計價	2021/6/9	207,307,061	20,380,540.55	10.1718

野村特別時機非投資等級債券基金-月配 N 類型新臺幣計價	2021/6/9	574,850,976	68,988,311.18	8.3326
野村特別時機非投資等級債券基金-累積類型美元計價	2021/6/9	1,133,388,587	3,652,374.00	310.3156
野村特別時機非投資等級債券基金-月配類型美元計價	2021/6/9	1,280,450,761	5,061,927.45	252.9572
野村特別時機非投資等級債券基金-累積 N 類型美元計價	2021/6/9	508,525,136	1,638,526.08	310.3552
野村特別時機非投資等級債券基金-月配 N 類型美元計價	2021/6/9	1,785,720,771	7,058,752.24	252.9797
野村特別時機非投資等級債券基金-累積類型人民幣計價	2021/6/9	200,098,356	4,582,380.13	43.6669
野村特別時機非投資等級債券基金-月配類型人民幣計價	2021/6/9	145,682,544	4,101,719.35	35.5174
野村特別時機非投資等級債券基金-月配 N 類型人民幣計價	2021/6/9	383,748,653	10,803,536.02	35.5207
野村特別時機非投資等級債券基金-月配類型澳幣計價	2021/6/9	214,290,009	1,265,372.13	169.3494
野村特別時機非投資等級債券基金-月配 N 類型澳幣計價	2021/6/9	249,950,488	1,481,054.47	168.7652
野村特別時機非投資等級債券基金-S 類型新臺幣計價(註:2022/3/4 為開始銷售日)	2021/6/9	86,843,065	7,954,104.10	10.9180
野村全球正向效應成長基金-累積類型新臺幣	2021/9/14	740,570,719	95,334,180.56	7.77
野村全球正向效應成長基金-季配類型新臺幣	2021/9/14	86,476,920	11,879,702.18	7.28
野村全球正向效應成長基金-累積 N 類型新臺幣	2021/9/14	23,817,305	3,065,934.82	7.77

野村全球正向效應成長基金-季配 N 類型新臺幣	2021/9/14	16,721,439	2,296,577.30	7.28
野村全球正向效應成長基金-累積類型美元	2021/9/14	566,135,250	2,630,016.97	215.26
野村全球正向效應成長基金-季配類型美元	2021/9/14	86,550,920	431,986.23	200.36
野村全球正向效應成長基金-累積 N 類型美元	2021/9/14	36,499,607	169,566.68	215.25
野村全球正向效應成長基金-季配 N 類型美元	2021/9/14	23,812,206	118,826.96	200.39
野村全球正向效應成長基金-季配 S 類型新臺幣 (註:2022/01/11 為開始銷售日)	2021/9/14	0	0.00	10.0000
野村全球基礎建設大未來基金-新臺幣	2022/3/3	304,502,296	27,611,201.41	11.0300
野村全球基礎建設大未來基金-N 類型新臺幣	2022/3/3	28,665,732	2,599,968.28	11.0300
野村全球基礎建設大未來基金-S 類型新台幣	2022/3/3	0	0.00	10.0000
野村全球基礎建設大未來基金-美元	2022/3/3	783,293,242	2,531,708.56	309.3931
野村全球基礎建設大未來基金-N 類型美元	2022/3/3	114,274,866	369,396.79	309.3553
野村全球基礎建設大未來基金-人民幣	2022/3/3	242,295,413	5,698,538.99	42.5189
野村全球基礎建設大未來基金-N 類型人民幣	2022/3/3	50,783,505	1,194,342.89	42.5200
野村環球時機多重資產基金-累積類型新臺幣計價	2023/1/11	373,140,234	33,569,195	11.1156
野村環球時機多重資產基金-月配類型新臺幣計價	2023/1/11	182,713,339	17,601,189	10.3807
野村環球時機多重資產基金-累積 N 類型新臺幣計價	2023/1/11	24,020,117	2,160,594	11.1174
野村環球時機多重資產基金-月配 N 類型新臺幣計價	2023/1/11	154,586,870	14,890,190	10.3818
野村環球時機多重資產基金-S 類型新臺幣計價	2023/1/11	0	0	10.0000

野村環球時機多重資產基金-累積類型美元計價	2023/1/11	102,913,490	296,585	346.9945
野村環球時機多重資產基金-月配類型美元計價	2023/1/11	90,162,197	278,659	323.5570
野村環球時機多重資產基金-累積 N 類型美元計價	2023/1/11	30,556,880	88,036	347.0935
野村環球時機多重資產基金-月配 N 類型美元計價	2023/1/11	69,429,643	214,576	323.5660
野村策略轉機多重資產基金-累積類型新臺幣計價	2023/6/16	565,157,828	54,168,793	10.4333
野村策略轉機多重資產基金-月配類型新臺幣計價	2023/6/16	253,363,924	24,906,919	10.1724
野村策略轉機多重資產基金-累積 N 類型新臺幣計價	2023/6/16	41,148,569	3,944,564	10.4317
野村策略轉機多重資產基金-月配 N 類型新臺幣計價	2023/6/16	71,987,821	7,077,558	10.1713
野村策略轉機多重資產基金-S 類型新臺幣計價	2023/6/16	0	0	10.0000
野村策略轉機多重資產基金-累積類型美元計價	2023/6/16	140,029,655	427,215	327.7736
野村策略轉機多重資產基金-月配類型美元計價	2023/6/16	157,991,079	494,540	319.4706
野村策略轉機多重資產基金-累積 N 類型美元計價	2023/6/16	28,840,738	87,981	327.8057
野村策略轉機多重資產基金-月配 N 類型美元計價	2023/6/16	54,078,736	169,267	319.4878
野村策略轉機多重資產基金-月配類型人民幣計價	2023/6/16	103,320,566	2,402,936	42.9976
野村策略轉機多重資產基金-月配 N 類型人民幣計價	2023/6/16	27,723,892	644,776	42.9977
野村臺灣創新科技 50ETF 證券投資信託基金	2023/10/23	5,786,703,924	288,004,000	20.0900
野村全球短期收益基金-月配類型新臺幣計價	2024/1/2	1,780,443	174,951	10.1768
野村全球短期收益基金-月配類型美元計價	2024/1/2	642,858	2,000	321.4290

2. 最近二年度證券投資信託事業之財務報告：(請見附錄二)

五、受處罰之情形

時間 (發文日期)	處份內容	事由
111 年 7 月 1 日	糾正	金管會於 111 年對經理公司執行一般業務檢查所見缺失事項，經理公司核有未符中華民國證券投資信託暨顧問商業同業公會證券投資信託事業證券投資顧問事業因應流行疫情採取異地備援辦公或居家辦公作業指引第 11 條規定之情事。

六、訴訟或非訟事件

無

肆、受益憑證銷售及買回機構之名稱、地址及電話

銷售機構		
野村證券投資信託股份有限公司	臺北市信義路五段7號30樓	(02)8101-5501
元富證券股份有限公司	臺北市大安區敦化南路二段97號22樓	(02)2325-5818
群益金鼎證券股份有限公司	臺北市松山區民生東路三段156號14樓之3	(02)8789-8888
富邦綜合證券股份有限公司	臺北市仁愛路4段169號3、4樓	(02)8771-6888
華南永昌綜合證券股份有限公司	臺北市松山區民生東路4段54號5樓	(02)2545-6888
元大證券股份有限公司	臺北市中山區南京東路3段219號11樓	(02)2718-5886
永豐金證券股份有限公司	臺北市中正區重慶南路1段2號7樓、18樓及20樓	(02)6630-8899
兆豐證券股份有限公司	臺北市中正區忠孝東路2段95號3樓	(02)2327-8988
遠智證券股份有限公司	臺北市信義區信義路五段7號51樓	(02)8758-3399
凱基證券股份有限公司	臺北市中山區明水路698號3樓、700號3樓	(02)2181-8888
康和綜合證券股份有限公司	臺北市信義區基隆路1段176號地下1樓、9樓部分、10樓部分、14樓部分、15樓	(02)8787-1888
統一綜合證券股份有限公司	臺北市松山區東興路8號1樓	(02)2747-8266
臺銀綜合證券股份有限公司	臺北市中正區重慶南路1段58號4~9樓	(02)2388-2188
國泰綜合證券股份有限公司	臺北市大安區敦化南路2段333號19樓、20樓暨335號6樓、10樓、18樓、19樓、20樓、21樓、22樓暨218號7樓	(02)2326-9888
容海國際證券投資顧問股份有限公司	臺北市松山區南京東路五段343號3樓之1	(02)2756-0707
安睿宏觀證券投資顧問股份有限公司	臺北市內湖區洲子街105號2樓	(02)8797-5055
鉅亨證券投資顧問股份有限公司	臺北市信義區松仁路89號18樓	(02)2720-8126
中租證券投資顧問股份有限公司	臺北市內湖區堤頂大道2段407巷22號5樓之1	(02)7711-5599
基富通證券股份有限公司	台北市松山區敦化北路170號七樓	(02)8712-1212
好好證券股份有限公司	臺北市中正區南海路1號13樓	(02)7733-7711
富邦人壽保險股份有限公司	臺北市松山區敦化南路1段108號14樓	(02)8771-6699
特定金錢信託銷售機構		
彰化商業銀行股份有限公司	臺北市中山區中山北路二段57號	(02)2536-2951
玉山商業銀行股份有限公司	臺北市松山區民生東路3段115、117號	(02)2175-1313
第一商業銀行股份有限公司	臺北市中正區重慶南路1段30號20樓	(02)2348-1111
臺灣中小企業銀行股份有限公司	臺北市大同區塔城街30號15樓	(02)2559-7171
陽信商業銀行股份有限公司	臺北市中山區中山北路二段156號	(02)6618-8166
華南商業銀行股份有限公司	臺北市信義區松仁路123號	(02)2371-3111
遠東國際商業銀行股份有限公司	臺北市敦化南路2段205、207及209號1樓	(02)2378-6868
台北富邦商業銀行股份有限公司	臺北市仁愛路4段169號	(02)2771-6699
永豐商業銀行股份有限公司	臺北市南京東路三段36號	(02)2517-3336
上海商業儲蓄銀行股份有限公司	臺北市中正區仁愛路二段16號2樓	(02)2356-8111
板信商業銀行股份有限公司	新北市板橋區縣民大道二段68號	(02)2962-9170
臺灣土地銀行股份有限公司	臺北市懷寧街53號4樓	(02)2348-3456
臺灣新光商業銀行股份有限公司	臺北市信義區松仁路32號3、4、5、10、19、20、21樓、4樓之1、5樓之1、9樓之1及36號1、3、4、5、10、19、	(02)8758-7288

	20、21樓、9樓之1、14樓之1	
台中商業銀行股份有限公司	臺中市西區民權路87號	(04)2223-6021
三信商業銀行股份有限公司	臺中市北區進化路580號11樓	(04)2236-8188
安泰商業銀行股份有限公司	臺北市信義區信義路5段7號16樓、40樓、41樓	(02)8101-2277
中國信託商業銀行股份有限公司	臺北市南港區經貿二路166、168、170、186、188號	(02)3327-7777
法商法國巴黎銀行股份有限公司台北分行	臺北市信義區信義路五段7號71、72樓	(02)8758-3101
瑞士商瑞士銀行台北分行	臺北市松仁路7號5樓	(02)8722-7888
兆豐國際商業銀行股份有限公司	臺北市中山區中原里吉林路100號	(02)2563-3156
瑞興商業銀行股份有限公司	臺北市大同區延平北路2段133號及135巷2號	(02)7729-3900
台新國際商業銀行股份有限公司	臺北市中山區中山北路2段44號1樓及地下1樓	(02)2655-3355
星展(台灣)商業銀行股份有限公司	臺北市信義區松仁路32、36號15、17樓	(02)6612-9888
高雄銀行股份有限公司	高雄市左營區博愛二路168號	(07)238-5188
京城商業銀行股份有限公司	臺南市中西區西門路一段506號	(06)213-9171
匯豐(台灣)商業銀行股份有限公司	臺北市信義區信義路五段7號54樓	(02)6633-9000
聯邦商業銀行股份有限公司	臺北市松山區民生東路3段109號1、2樓	(02)2545-1788
華泰商業銀行股份有限公司	臺北市中山區長安東路2段246號1樓、2樓、6樓	(02)2752-5252
凱基商業銀行股份有限公司	臺北市中山區南京東路三段224號8樓	(02)2751-6001
王道商業銀行股份有限公司	臺北市內湖區堤頂大道2段99號	(02)8752-7000
元大商業銀行股份有限公司	臺北市松山區敦化南路一段66號7樓	(02)2173-6612
合作金庫商業銀行股份有限公司	臺北市松山區長安東路2段225號	(02)2173-8888
國泰世華商業銀行股份有限公司	臺北市信義區松仁路7號1樓	(02)8722-6666
渣打國際商業銀行股份有限公司	臺北市中山區遼寧街177號1樓及179號3樓至6樓、17樓至19樓	(02)2716-6261
臺灣銀行股份有限公司	臺北市中正區武昌街一段49號	(02)2349-3456
將來商業銀行股份有限公司	台北市大安區敦化南路二段95號6樓	(02)8979-6600
買回機構		
野村證券投資信託股份有限公司	臺北市信義路五段7號30樓	(02)8101-5501
彰化商業銀行股份有限公司	臺北市中山區中山北路二段57號	(02)2536-2951

<最新銷售機構請洽詢野村投信(02)8101-5501>

伍、特別記載事項

一、野村證券投資信託股份有限公司遵守中華民國證券投資信託暨顧問商業同業公會會員自律公約之聲明書

茲聲明本公司願遵守中華民國證券投資信託暨顧問商業同業公會會員自律公約。

立聲明書人：野村證券投資信託股份有限公司



負責人：董事長 毛昱文
中華民國一一三年三月三十一日



簽章

二、野村證券投資信託股份有限公司內部控制制度聲明書

野村證券投資信託股份有限公司
內部控制制度聲明書

日期：113年3月25日

本公司民國一一二年度之內部控制制度，依據自行評估的結果，謹聲明如下：

- 一. 本公司確知建立、實施和維護內部控制制度係本公司董事會及經理人之責任，本公司業已建立此一制度。其目的係在對營運之效果及效率(含獲利、績效及保障資產安全等)、報導具可靠性、及時性、透明性及符合相關規範暨相關法令規章之遵循等目標之達成，提供合理的確保。
- 二. 內部控制制度有其先天限制，不論設計如何完善，有效之內部控制制度亦僅能對上述三項目標之達成提供合理的確保；而且，由於環境、情況之改變，內部控制制度之有效性可能隨之改變。惟本公司之內部控制制度設有自我監督之機制，缺失一經辨認，本公司即採取更正之行動。
- 三. 本公司係依據「證券暨期貨市場各服務事業建立內部控制制度處理準則」(以下簡稱「處理準則」)規定之內部控制制度有效性之判斷項目，判斷內部控制制度之設計及執行是否有效。該「處理準則」所採用之內部控制制度判斷項目，係為依管理控制之過程，將內部控制制度劃分為五個組成要素：1. 控制環境，2. 風險評估，3. 控制作業，4. 資訊與溝通，及5. 監督作業。每個組成要素又包括若干項目。前述項目請參見「處理準則」之規定。
- 四. 本公司業已採用上述內部控制制度判斷項目，評估內部控制制度之設計及執行的有效性。
- 五. 本公司基於前項評估結果，認為本公司於民國一一二年十二月三十一日的內部控制制度(含資訊安全整體執行情形)，包括瞭解營運之效果及效率目標達成之程度、報導係屬可靠、及時、透明及符合相關規範暨相關法令規章之遵循有關的內部控制制度等之設計及執行，係屬有效，其能合理確保上述目標之達成。
- 六. 本聲明書將成為本公司募集基金公開說明書及投資說明書(私募基金、全權委託投資)之主要內容，並對外公開。上述公開之內容如有虛偽隱匿、詐欺及足致他人誤信等不法情事，將涉及證券投資信託及顧問法第八條、第十五條、第一百零五條及第一百零六條等之法律責任。
- 七. 本聲明書業經本公司民國一一三年三月二十五日董事會通過，出席董事六人中，無人持反對意見，均同意本聲明書之內容，併此聲明。

野村證券投資信託股份有限公司

董事長：毛昱文 簽章

總經理：白曼德 簽章

稽核主管：鄭振華 簽章

財務資訊暨營運處主管：劉孝慧 簽章

負責資訊安全最高主管：胡慧中 簽章



三、野村證券投資信託股份有限公司就公司治理運作載明事項

1. 公司治理之架構及規則

本公司依據「證券暨期貨市場各服務事業建立內部控制制度處理準則」之規定並參考「中華民國證券投資信託暨顧問商業同業公會證券投資信託事業證券投資顧問事業公司治理實務守則」及相關法令規範，制定與辦理並揭露公司治理相關事項。

2. 公司股權結構及股東權益

請詳本公開說明書參、證券投資信託事業概況之二、事業組織(一)股權分散情形：1.股東結構；2.主要股東名單。

3. 董事會之結構、成員之專業性及獨立性

本公司設董事六人，任期三年，由股東會就有行為能力之人選任之，連選得連任；本公司董事長、副董事長應由過三分之二董事出席及出席董事全數之同意選任之，異動時並均依規定向主管機關或其指定之機關申報。公司制定董事會議事規則，至少每季召開一次董事會，遇有緊急情事時並得隨時召集之。定期召開之董事會，依據制定之作業要點，須事先規劃並擬訂會議議案，按規定時間通知所有董事及監察人，並提供充分之會議資料。

董事會成員具備執行職務所需之知識、技能及素養，包括營運判斷能力、會計及財務分析能力、危機處理能力、產業知識、國際市場洞悉經驗、領導及決策能力等。

本公司目前雖未設獨立董事，但董事會執行業務均應依據法令及公司章程為之，且各董事應忠實執行業務，並盡善良管理人之注意義務。

4. 董事會及經理人之職責

董事會成員應忠實執行業務及盡善良管理人之注意義務，並以高度自律及審慎之態度行使職權，對於公司業務之執行，除依法律或公司章程規定應由股東會決議之事項外，應確實依董事會決議為之。

公司之董事會向股東會負責，公司治理制度之各項作業與安排，均由董事會依照法令、公司章程之規定或股東會決議行使職權。

本公司設總經理一人，依董事會之決議綜理公司業務；並設副總經理若干人由總經理提請董事會任免之；除法律及公司章程另有規定外，其餘人員由總經理任免之。

5. 審計委員會或監察人之組成、職責及獨立性

本公司設監察人二人，任期三年，得連選連任。

監察人可隨時調查公司業務及財務狀況、審核帳目表冊文件及年度決算報告、監督公司業務及執行其他依法令所賦予之職權。

本公司未設置審計委員會。監察人獨立執行其職務，除依公司法行使其職權外，尚得列席董事會陳述意見，但不得參與表決。

6. 功能性委員會之組成、職責及運作情形

本公司設有永續發展委員會，以建立本公司永續發展管理架構並落實永續發展策略。委員會每季至少召開一次，並得視需要隨時召開會議。委員會運作辦法就委員會之主要職責及監督管理功能均有具體規範，以俾委員會能進行充分討論、執行與運作，並於決議後定期向董事會提報執行情況與成效，或就相關事項提請董事會決議。

7. 董事、監察人、總經理及副總經理之酬金結構及政策，以及其與經營績效及未來風險之關聯性

本公司董事、監察人報酬授權董事會依各董事、監察人對本公司營運參與之程度及貢獻價值，並參考同業水準議定之。

本公司經理人之酬金標準，依下列原則訂定之：

- (1) 公司應依據未來風險調整後之績效，並配合公司長期整體獲利及股東利益訂定績效考核及酬金標準或結構與制度。
- (2) 酬金獎勵制度不應引導經理人，為追求酬金而從事逾越公司風險胃納之行為，公司並應定期審視酬金獎勵制度與績效表現，以確保其符合公司之風險胃納。
- (3) 公司酬金支付時間，應配合未來風險調整後之獲利，以避免公司於支付酬金後卻蒙受損失之不當情事，酬金獎勵應有顯著比例以遞延相關方式支付。
- (4) 公司於評估經理人個人對公司獲利之貢獻時，應進行證券投資信託業務、全權委託投資業務及其他相關業務之整體分析，以釐清該等獲利是否因其運用公司較低資金成本等整體優勢所致，俾有效評估屬於個人之貢獻。
- (5) 公司與經理人之離職金約定應依據已實現之績效予以訂定，以避免短期任職後卻領取大額離職金等不當情事。
- (6) 公司應將績效考核及酬金標準或結構與制度之原則、方法及目標對股東充分揭露。

8. 董事、監察人之進修情形

本公司董事及監察人共八人，112 年迄今依公司治理之相關規定，皆已依規定完成 6~21 小時不等之進修時數，主題涵蓋 ESG、氣候風險管理、董監事之責任與義務、洗錢防制、公平待客與金融消費者保護、法令遵循和風險管理等，提供訓練之機構包括紐約證交所、香港證交所、ACAMS、日本監察役協會、日本內部監察協會和本公司及集團企業等。

9. 風險管理資訊

為有效整合本公司之風險管理，充分發揮風險管理之監督與執行功能，本公司有專責獨立之風險管理部，執行日常風險管理之監控。

為建立本公司一致地風險管理標準，訂定風險管理政策，透過建立風險管理文化、風險管理組織架構、風險管理作業流程與風險量化管理等機制，確實辨識、衡量、監控及控制各項風險。

10. 利害關係人之權利及關係

本公司利害關係公司揭露請詳公開說明書參、證券投資信託事業概況「三、利害關係公司揭露」之說明；本公司每月通知並調查本公司董事、監察人、經理人及其配偶、公司利害關係人是否有新增或異動利害關係人之情形，以作為公司經理基金投資限制之參照，並按相關法令申報。當本公司利害關係人之合法權益受到侵害時，公司應秉誠信原則妥適處理。

11. 對於法令規範資訊公開事項之詳細辦理情形

- (1) 每年三月底前將公司年度財報上傳至公開資訊觀測站及本公司網站。
- (2) 按季於每季終了一個月內更新公開說明書及簡式公開說明書；按季或不定期修正公開說明書時，於更新或修正後三日內，將更新後之公開說明書上傳至公開資訊觀測站及本公司網站。
- (3) 將本公司及所經理之各基金相關資訊詳實正確且及時揭露於本公司網站，以利投資人等參考。
- (4) 屬於重大訊息及所有應公開揭露事項，皆已依相關法規予以揭露。

12. 公司治理之運作情形和公司本身訂定之公司治理守則及本守則之差距與原因

本公司未設獨立董事及審計委員會；因本公司董事監察人等皆具備執行職務所必須之專業知識、技能及素養，故目前暫無設立獨立董事或審計委員會之必要。

13. 關係人交易相關資訊

請詳見本公司最新公開說明書之財務報表附註七、關係人交易章節。

14. 其他公司治理之相關資訊

- (1) 基金經理人酬金標準，依下列原則訂定之：

- a. 公司應依據未來風險調整後之績效，並配合公司長期整體獲利及股東利益訂定績效考核及酬金標準或結構與制度。
 - b. 酬金獎勵制度不應引導經理人，為追求酬金而從事逾越公司風險胃納之行為，公司並應定期審視酬金獎勵制度與績效表現，以確保其符合公司之風險胃納。
 - c. 公司酬金支付時間，應配合未來風險調整後之獲利，以避免公司於支付酬金後卻蒙受損失之不當情事，酬金獎勵應有顯著比例以遞延相關方式支付。
 - d. 公司於評估經理人個人對公司獲利之貢獻時，應進行證券投資信託業務、全權委託投資業務及其他相關業務之整體分析，以釐清該等獲利是否因其運用公司較低資金成本等整體優勢所致，俾有效評估屬於個人之貢獻。
 - e. 公司與經理人之離職金約定應依據已實現之績效予以訂定，以避免短期任職後卻領取大額離職金等不當情事。
 - f. 公司應將績效考核及酬金標準或結構與制度之原則、方法及目標對股東充分揭露。
- (2) 獎酬結構與摘要：
- a. 薪資酬勞：評估任用人之學、經歷背景，及參考市場薪資水準來給付合理薪資。基本薪資結構包含本薪及伙食費。
 - b. 獎金：本公司獎金分為年終獎金、績效獎金等。
 - (a)年終獎金：各單位年終獎金發放依實際公司盈收目標達成率、獲利狀況及市場概況提撥年度年終獎金總額。而各部門年終獎金分配則依各部門年度貢獻程度、績效考核及目標達成狀況而分配。
 - (b)績效獎金：獎金設計需具市場競爭性，且符合公司營運預算，則分別訂定「業務單位」及「基金管理」之績效獎金辦法。其各項獎金細目內容，由董事會授權總經理基於業務擴展需要及善盡善良管理人職責之條件下頒訂之。
 - c. 本公司績效考核制度及獎酬制度考量公司經營階層對公司過去經營績效與累積盈餘狀況、未來證券市場整體環境、未來營運展望及預期風險之評估狀況，適時調整之。
 - d. 該制度控管由總經理定期審視其合理性，並應避免業務人員為追求酬金而從事逾越公司風險胃納之行為。經評估、審視有任何風險產生時，即應列於董事會議案中，向董事會報告之。

四、 本次發行基金之基金信託契約與定型化契約條文對照表

條	項	款	改型後契約條文內容	定型化契約內容	說明
前言			野村證券投資信託股份有限公司(以下簡稱經理公司)，為在中華民國境內發行受益憑證，募集野村鑫全球債券組合證券投資信託基金(以下簡稱本基金)，.....，受益人自申購並繳足全部價金之日起，成為本契約當事人。	_____證券投資信託股份有限公司(以下簡稱經理公司)，為在中華民國境內發行受益憑證，募集_____證券投資信託基金(以下簡稱本基金)，與_____(以下簡稱保管機構).....。	定型化契約規定之內容。
—	二		二、本基金：指為本基金受益人之利益，依本契約所設立之野村鑫全球債券組合證券投資信託基金，本基金包括以本基金購入之各項資產。	二、本基金：指為本基金受益人之利益，依本契約所設立之_____證券投資信託基金，本基金包括以本基金購入之各項資產。	定型化契約規定之內容。
—	三		三、經理公司：指野村證券投資信託股份有限公司，即依本契約及中華民國有關法令規定經理本基金之公司。	三、經理公司：指_____證券投資信託股份有限公司，即依本契約及中華民國有關法令規定經理本基金之公司。	定型化契約規定之內容。
—	四		四、保管機構：指彰化商業銀行股份有限公司，即依本契約及中華民國有關法令規定，受經理公司委託，保管本基金之金融機構。	四、保管機構：指_____，即依本契約及中華民國有關法令規定，受經理公司委託，保管本基金之金融機構。	定型化契約規定之內容。
—	五		五、國外受託保管機構：指依其與保管機構間委託保管契約約定暨本基金投資所購買證券所在地國證券買賣有關法令規定，受保管機構複委託，保管本基金國外資產之金融機構。	本項新增(以後項次往後遞移)	配合93.10.21金管證四字第0930135563號函修正事項辦理
—	六		六、受益憑證：指經理公司為募集本基金而發行，用以表彰受益人對本基金所享權利並登載於經理公司開設於證券集中保管事業之保管劃撥帳戶下登錄專戶，或登載於受益人開設於經理公司及證券商之保管劃撥帳戶之受益權單位數。	六、受益憑證：指經理公司為募集本基金而發行，表彰受益權之有價證券。	本基金受益憑證採無實體發行，爰修訂本款文字。
—	八		本基金受益憑證發行日：指經理公司發行並首次交付本基金受益憑證之日。	本基金受益憑證發行日：指經理公司製作完成或以帳簿劃撥方式首次交付本基金受益憑證之日。	本基金受益憑證採無實體發行，爰修訂本款文

條	項	款	改型後契約條文內容	定型化契約內容	說明
					字。
一	九		九、受益憑證代銷機構：指經理公司及受經理公司委託，依法令得辦理銷售受益憑證銷售之機構。	八、受益憑證銷售機構：指經理公司及受經理公司委託，銷售受益憑證之機構。	配合法令中基金代銷機構之定義修訂
一	十		十、公開說明書：指經理公司為公開募集本基金，發行受益憑證，依證券投資信託事業管理規則及證券投資信託事業募集證券投資信託基金公開說明書應行記載事項準則規定製作之說明書。	九、公開說明書：指經理公司為公開募集本基金，發行受益憑證，依證券投資信託事業管理規則及證券投資信託事業發行受益憑證編製「公開說明書」應行記載事項規定製作之說明書。	配合法規名稱變更
一	十二		十二、營業日：指本國證券市場交易日。	十一、營業日：(由經理公司依募集計劃再予定義)	定型化契約規定之內容。
一	十三		十三、申購日：指經理公司及受益憑證代銷機構銷售本基金受益權單位之營業日。	十二、申購日：指經理公司及受益憑證銷售機構銷售本基金受益權單位之營業日。	配合法令中基金代銷機構之定義修訂 以後條文配合修正，不再逐條對照
一	十四		十四、計算日：指經理公司依本契約規定，計算本基金淨資產價值之營業日。本基金投資外國之有價證券，每營業日之淨資產價值於該營業日投資國交易完成後計算之。	十三、計算日：指經理公司依本契約規定，計算本基金淨資產價值之營業日。	配合本基金投資標的詳加說明
一	十四		本項刪除	十四、收益平準金：指自本基金成立日之翌日起，計算日之每受益權單位淨資產價值中，相當於原受益人可分配之收益金額。	本基金不分配收益
一	十五		十五、買回日：指受益憑證買回申請書及其相關文件或電子資料到達經理公司或公開說明書所載買回代理機構之營業日。	十五、買回日：指受益憑證買回申請書及其相關文件到達經理公司或公開說明書所載買回代理機構之次一營業日。	依據基金管理辦法第70條規定，以基金買回當日之淨資產價值計算買回價格，爰酌修文字。

條	項	款	改型後契約條文內容	定型化契約內容	說明
—	十八		十八、集保機構：指依本基金投資所在國法令規定得辦理有價證券集中保管業務或類似業務之機構或公司。	十八、集保公司：指依法令規定得辦理有價證券集中保管業務之公司。	配合 93.10.21金管證四字第0930135563號函修正事項辦理
—	十九		十九、證券交易市場：指由證券交易所、證券櫃檯買賣中心或得辦理類似業務之公司或機構提供交易場所，供證券商買賣或交易有價證券之市場。	十九、證券交易所：指台灣證券交易所股份有限公司。	配合 93.10.21金管證四字第0930135563號函修正事項辦理
—	廿二		廿二、申購價金：指申購本基金受益權單位應給付之金額，包括每受益權單位發行價格乘以申購單位數所得之發行價額及經理公司訂定之申購手續費。	廿二、申購價金：指申購本基金受益權單位應給付之金額，包括每受益權單位發行價格乘以申購單位數所得之發行價額及經理公司訂定之銷售費用。	配合「基金募集發行銷售及其申購或買回作業程序」修訂以後條文配合修正，不再逐條對照
—	-		本項刪除	廿三、收益分配基準日：指經理公司為分配收益計算每受益權單位可分配收益之金額，而訂定之計算標準日。	本基金不分配收益
—	廿四		廿四、 <u>證券相關商品</u> ：指經理公司為避險需要或增加投資效率， <u>運用本基金從事經金管會核定准予交易之證券相關之期貨、選擇權或其他金融商品。</u>	本項新增	依106年1月24日金管證投字第1050050279號函，配合本基金增訂從事證券相關商品交易，爰明訂證券相關商品之定義，以下款次依序變動。
—	廿五		廿五、 <u>各類型受益權單位</u> ：指 <u>本基金所發行之各類型受益權單位</u> ，分為 <u>累積類型受益權單位及S類型受益權單位。</u>	本項新增	配合本次增訂S類型受益權單位，爰增訂各類型受益權單

條	項	款	改型後契約條文內容	定型化契約內容	說明
					位之定義。
一	廿六		廿六、 <u>S類型受益權單位限於透過經理公司「投資管理增值服務」契約及符合金融消費者保護法第四條規定之「專業投資機構」或「符合一定財力或專業能力之法人」申購。</u>	本項新增	明訂S類型受益權單位限於透過經理公司「投資管理增值服務」契約及符合金融消費者保護法第四條規定之「專業投資機構」或「符合一定財力或專業能力之法人」申購。
一	廿七		廿七、基金種類變更日：指經理公司向金管會申請將本基金種類由債券型基金變更為組合型基金並經金管會核准之日。	本項新增	配合本基金改型為組合型基金增訂
一	廿八		廿八、同業公會：指中國民國證券投資信託暨顧問商業同業公會。	本項新增	增列同業公會定義
二	一		一、本基金為組合型之開放式基金，定名為野村鑫全球債券組合證券投資信託基金。	一、本基金為股票型之開放式基金，定名為(經理公司簡稱)(基金名稱)證券投資信託基金。	定型化契約規定之內容。
三	一		一、本基金首次淨發行總面額最高為新台幣伍拾億元，最低為最高淨發行總面額之十分之一，且不得低於新台幣陸億元，即最低淨發行總面額為新台幣陸億元。每受益權單位面額為新台幣壹拾元。淨發行受益權單位總數最高為伍億個單位。募集達首次最高淨發行總面額百分之九十五以上時，並符合金管會規定，得經金管會核准，追加發行。	一、本基金首次淨發行總面額最高為新台幣____元，最低為最高淨發行總面額之五分之一，且不得低於新台幣六億元，即最低淨發行總面額為新台幣____元。每受益權單位面額為新台幣壹拾元。淨發行受益權單位總數最高為_____單位。募集達首次最高淨發行總面額百分之九十五以上時，並符合金管會規定，得經金管會核准，追加發行。	定型化契約規定之內容。
三	二		二、本基金經金管會核准募集後，除法令另有規定外，應於核准通知函送達日起三個月內開始	二、本基金經金管會核准募集後，自 年 月 日起開始募集，自募集日起三十天內	依本基金實務作法修訂

條	項	款	改型後契約條文內容	定型化契約內容	說明
			募集，自募集日起三十天內應募足前項規定之最低淨發行總面額。在上開期間內募集之受益憑證淨發行總面額已達最低淨發行總面額而未達前項最高淨發行總面額部分，於上開期間屆滿後，仍得繼續發行受益憑證募集之。募足首次最低淨發行總面額及最高淨發行總面額後，經理公司應將其受益權單位總數呈報金管會，追加發行時亦同。	應募足前項規定之最低淨發行總面額。在上開期間內募集之受益憑證淨發行總面額已達最低淨發行總面額而未達前項最高淨發行總面額部分，於上開期間屆滿後，仍得繼續發行受益憑證募集之。募足首次最低淨發行總面額及最高淨發行總面額後，經理公司應將其受益權單位總數報金管會，追加發行時亦同。	
四	一		一、 <u>本基金受益憑證分下列各類型發行，分為累積類型受益憑證及S類型受益憑證。</u>	本項新增	配合本次增訂S類型受益權單位，爰明訂本基金分為累積類型受益憑證及S類型受益憑證。
四	二		二、受益憑證表彰受益權，每一受益憑證所表彰之受益權單位數，以四捨五入之方式計算至小數點以下第二位。	二、受益憑證表彰受益權，每一受益憑證所表彰之受益權單位數，以四捨五入之方式計算至小數點以下第___位。受益人得請求分割受益憑證，但分割後換發之每一受益憑證，其所表彰之受益權單位數不得低於___單位。	依一般實務訂定受益權單位數之計算及每受益憑證所表彰之最低受益權單位數。
四	三		三、 <u>本基金受益憑證為記名式，採無實體發行，不印製實體受益憑證。</u>	三、本基金受益憑證為記名式。	本基金受益憑證採無實體發行，爰修訂本項文字。
四	四		四、受益憑證為數人共有者，其共有人應推派一人行使受益權。	四、除因繼承而為共有外，每一受益憑證之受益人以一人為限。	配合投信投顧法第33條及基金管理辦法第67條訂
四	七		刪除 (以下項次依序調整)	七、受益憑證應依金管會之規定製作，並由經理公司及保管機構在受益憑證正面共同簽署後發行。	本基金受益憑證採無實體發行，無印製實體受益憑證之需

條	項	款	改型後契約條文內容	定型化契約內容	說明
					要，爰刪除之。
四	八		刪除 (以下項次依序調整)	八、受益憑證應編號，並應記載證券投資信託基金管理辦法規定應記載之事項。	
四	九		七、本基金受益憑證發行日後，經理公司應於基金保管機構收足申購價金之日起，於七個營業日內以帳簿劃撥方式交付受益憑證予申購人。	九、本基金受益憑證發行日後，經理公司應於保管機構收足申購價金之日起，於七個營業日內依規定製作並交付受益憑證與申購人。	本基金受益憑證採無實體發行，並以帳簿劃撥方式交付受益憑證，爰修正部分文字。
四	八		<p>本基金受益憑證以無實體發行，應依下列規定辦理：</p> <p>(一)經理公司發行受益憑證不印製實體證券，而以帳簿劃撥方式交付時，應依有價證券集中保管帳簿劃撥作業辦法及證券集中保管事業之相關規定辦理。</p> <p>(二)本基金受益憑證全數以無實體發行，受益人不得申請領回實體受益憑證。</p> <p>(三)經理公司與證券集中保管事業間之權利義務關係，依雙方簽訂之開戶契約書及開放式受益憑證款項收付契約書之規定。</p> <p>(四)經理公司應將受益人資料送交證券集中保管事業登錄。</p> <p>(五)受益人向經理公司或受益憑證銷售機構所為之申購，其受益憑證係登載於經理公司開設於證券集中保管事業之保管劃撥帳戶下之登錄專戶，或得指定其本人開設於經理公司及證券商之保管劃撥帳戶。登載於登錄專戶下者，其後請求買回，僅得向經理公司或其指定代理買回銷售機構為之。</p> <p>(六)受益人向往來證券商所為之申購或買回，悉依證券集中保管事業所訂相關辦法之規定辦理。</p>	新增	本基金受益憑證以無實體發行，爰配合增訂無實體發行之相關規定。

條	項	款	改型後契約條文內容	定型化契約內容	說明
五	二	二	(二)本基金承銷期間屆滿且成立日起，每受益權單位之發行價格為申購日當日每受益權單位淨資產價值。但S類型受益權單位首次銷售日當日之發行價格依其面額。	本基金承銷期間屆滿且成立日起，每受益權單位之發行價格為申購日當日每受益權單位淨資產價值。	配合本基金增訂S類型受益權單位，明訂首次銷售日當日之發行價格依其面額。
五	八		受益權單位之申購應向經理公司或其指定之受益憑證代銷機構為之，但S類型受益權單位之申購僅得向經理公司為之。申購之程序依最新公開說明書之規定辦理，經理公司並有權決定是否接受受益權單位之申購。申購人完成申購後，不得撤回其申購。惟經理公司如不接受受益權單位之申購，應指示保管機構自保管機構收受申購人之現金或票據兌現後之三個營業日內，將申購價金無息退還申購人。	受益權單位之申購應向經理公司或其指定之受益憑證代銷機構為之。申購之程序依最新公開說明書之規定辦理，經理公司並有權決定是否接受受益權單位之申購。惟經理公司如不接受受益權單位之申購，應指示保管機構自保管機構收受申購人之現金或票據兌現後之三個營業日內，將申購價金無息退還申購人。	明訂申購人完成申購後，不得撤回其申購。
五	九		八、自募集日起至成立日前(不含當日)，申購人每次申購 <u>累積類型</u> 受益權單位之最低發行價額為新台幣壹萬元整，前開期間之後，依最新公開說明書之規定辦理。	八、自募集日起_____日內，申購人每次申購之最低發行價額為新台幣_____元整，前開期間之後，依最新公開說明書之規定辦理。	明訂申購人每次申購之最低發行價額及其適用期間
五	十		十、經理公司應以申購人申購價金進入基金專戶當日淨值為計算標準，計算申購單位數。但申購人以指定用途信託方式申購基金，或於申購當日透過金融機構帳戶扣繳申購款項時，金融機構如於受理申購或扣款之次一營業日上午十時前將申購價金匯撥基金專戶者，亦以申購當日淨值計算申購單位數。受益人申請於經理公司不同基金之轉申購，經理公司應以該買回價款實際轉入本基金專戶時當日之淨值為計價基準，計算所得申購之單位數。	本項新增	配合94.5.10「基金募集發行銷售及其申購或買回作業程序」第15條規定修訂
五	十		十、經理公司對受益憑證單位數之銷售應予適當控管，遇有申購	本項新增	配合94.5.10「基金募集

條	項	款	改型後契約條文內容	定型化契約內容	說明
			金額超過最高得發行總面額時，各代銷機構應依申購人申購時間之順序公正處理之。		發行銷售及其申購或買回作業程序」第10條修訂
六	一		一、 <u>本基金不印製表彰受益權之實體證券，免辦理簽證。</u>	一、發行實體受益憑證，應經簽證。	本基金受益憑證採無實體發行，毋須印製實體證券，並免辦理簽證，爰予修正。
六	二		刪除	二、本基金受益憑證之簽證事項，準用「公司發行股票及公司債券簽證規則」規定。	本基金受益憑證採無實體發行，毋須印製實體證券，並免辦理簽證，爰刪除本項規定
七	一		一、 <u>本基金之成立條件，為同時符合下列條件：</u> (一)依本契約第三條第二項之規定，於開始募集日起三十天內至少募足最低淨發行總面額新台幣陸億元整；	本基金之成立條件，為同時符合下列條件： (一)依本契約第三條第二項之規定，於開始募集日起三十天內至少募足最低淨發行總面額新台幣 元整；	定型化契約內容
八	二		<u>受益憑證之轉讓，非經經理公司或其指定之事務代理機構將受讓人姓名或名稱、住所或居所記載於受益人名簿，不得對抗經理公司或基金保管機構。</u>	受益憑證之轉讓，非將受讓人之姓名或名稱記載於受益憑證，並將受讓人姓名或名稱、住所或居所記載於受益人名簿，不得對抗經理公司或基金保管機構。	本基金受益憑證採無實體發行，爰刪除受益憑證記載之規定。
八	三		刪除 (以下項次依序調整)	受益憑證為有價證券，得由受益人背書交付自由轉讓。受益憑證得分割轉讓，但分割轉讓後換發之每一受益憑證，其所表彰之受益權單位數不得低於壹仟單位。	本基金受益憑證採無實體發行，毋須以背書交付方式轉讓，亦無換發受益憑證需要，爰予刪除。
八	四		四、有關受益憑證之轉讓，依有	四、有關受益憑證之轉讓，依	配合基金受

條	項	款	改型後契約條文內容	定型化契約內容	說明
			關法令及「受益憑證事務處理規則」規定辦理。	有關法令及附件一「受益憑證事務處理規則」規定辦理。	益人會議準則及「受益憑證事務處理規則」之修訂，原定型化契約之附件刪除
九	一		一、本基金全部資產應獨立於經理公司及保管機構自有資產之外，並由保管機構保管本基金之資產。本基金資產應以「彰化商業銀行股份有限公司受託保管野村鑫全球債券組合證券投資信託基金專戶」名義，經金管會核准後登記之。並得簡稱為「野村鑫全球債券組合基金專戶」。但本基金於中華民國境外之資產，得依資產所在國法令或保管機構與國外受託保管機構間契約規定辦理。	一、本基金全部資產應獨立於經理公司及保管機構自有資產之外，並由保管機構保管本基金之資產。本基金資產應以「 <input type="text"/> 受託保管 <input type="text"/> 證券投資信託基金專戶」名義，經金管會核准後登記之。	定型化契約內容
九	二		二、經理公司及保管機構就其自有財產所負債務，依證券投資信託及顧問法第二十一條第一項規定，其債權人不得對於本基金資產請求扣押或行使其他權利。	二、經理公司及保管機構就其自有財產所負債務，依證券交易法第十八條之二規定，其債權人不得對於本基金資產請求扣押或行使其他權利。	配合投信投顧法施行，修訂法源依據。
九	四	四	刪除（以下項次往前遞移）	(四)每次收益分配總金額獨立列帳後給付所生之利息。	本基金不分配收益，故刪除制式契約第(四)款，其後款次均往前挪一款。
九	五		五、因運用本基金所生之外匯兌換損益，由本基金承擔。	本項新增(以下項次遞延)	依據93.10.21之中華民國證券投資信託暨顧問商業同業公會中信顧字第0930006234號函增訂之。

條	項	款	改型後契約條文內容	定型化契約內容	說明
十	一	五	(五)除經理公司或保管機構有故意或未盡善良管理人之注意外，經理公司為經理本基金或保管機構為處理本基金資產，對任何人為訴訟上或非訴訟上之請求所發生之一切費用，未由第三人負擔者，或經理公司依本契約第十二條第十項規定，或保管機構依本契約第十三條第十、十一項規定代為追償之費用，未由被追償人負擔者；	(五)除經理公司或保管機構有故意或未盡善良管理人之注意外，經理公司為經理本基金或保管機構為處理本基金資產，對任何人為訴訟上或非訴訟上之請求所發生之一切費用，未由第三人負擔者，或經理公司依本契約第十二條第十項規定，或保管機構依本契約第十三條第十項規定代為追償之費用，未由被追償人負擔者；	配合第十二、十三條之項次變動
十	一	六	(六)召開受益人會議所生之費用，但依法令或金管會指示經理公司負擔者，不在此限；	(六)召開受益人大會所生之費用，但依法令或金管會指示經理公司負擔者，不在此限；	配合基金受益人會議準則修訂。另本契約涉有「受益人大會」者，均一律更正為「受益人會議」，不再逐條對照
十	一	七	(七)本基金清算時所生之一切費用；但因本契約第二十四條第一項第(五)款之事由終止契約時之清算費用，由經理公司負擔；	(七)本基金清算時所生之一切費用；但因本契約第二十四條第一項第(六)款之事由終止契約時之清算費用，由經理公司負擔。	配合本基金不定存續期間及第廿四條之款次變動
十	一	八	(八)本基金財務報告之簽證或核閱費用(以依法令或依本契約規定應向受益人公告之財務報告為限)。	新增	依據金管會102年10月21日金管證投字第1020036747號函規定，放寬基金財務報告簽證或核閱費用得列為證券投資信託基金應負擔費用項目。
十	二		本基金任一曆日淨資產價值低於新台幣參億元時，除前項第(一)	本基金任一曆日淨資產價值低於新台幣參億元時，除前項第	因基金財務報告之簽證

條	項	款	改型後契約條文內容	定型化契約內容	說明
			款至第(四)款及第(八)款所列出支 及費用仍由本基金負擔外，其它 支出及費用均由經理公司負擔。	(一)款至第(四)款所列出支及費 用仍由本基金負擔外，其它支 出及費用均由經理公司負擔。	或核閱費用 為依法每年 應出具之年 報而需支出 之費用，性 質上與第一 款之必要費 用及直接成 本相近，爰 將其列入仍 應由基金負 擔之費用。
十一	一	二	(二)刪除 (以下項次往前遞移)	(二)收益分配權	本基金不分 配收益
十二	三		三、經理公司對於本基金資產之 取得及處分有決定權，並應親自 為之，得複委任第三人處理。 但經理公司行使其他本基金資產 有關之權利，必要時得要求保管 機構、國外受託保管機構或其代 理人出具委託書或提供協助。經 理公司就其他本基金資產有關之 權利，得委任或複委任保管機 構、國外受託保管機構或律師或 會計師行使之；委任或複委任律 師或會計師行使權利時，通知 保管機構。	三、經理公司對於本基金資產 之取得及處分有決定權，並應 親自為之，不得複委任第三人 處理。但經理公司行使其他本 基金資產有關之權利，必要時 得要求保管機構出具委託書或 提供協助。經理公司就其他本 基金資產有關之權利，得委任 或複委任保管機構或律師或會 計師行使之；委任或複委任律 師或會計師行使權利時，應通 知保管機構。	依據 93.10.21之 中華民國證 券投資信託 暨顧問商業 同業公會中 信顧字第 093000623 4號函增訂 之。
十二	四		四、經理公司在法令許可範圍 內，就本基金有指示保管機構及 國外受託保管機構之權，並得不 定期盤點檢查本基金資產。經理 公司並應依其判斷、金管會之指 示或受益人之請求，在法令許可 範圍內，採取必要行動，以促使 保管機構依本契約規定履行義 務。	四、經理公司在法令許可範圍 內，就本基金有指示保管機構 之權，並得不定期盤點檢查本 基金資產。經理公司並應依其 判斷、金管會之指示或受益人 之請求，在法令許可範圍內， 採取必要行動，以促使保管機 構依本契約規定履行義務。	依據 93.10.21之 中華民國證 券投資信託 暨顧問商業 同業公會中 信顧字第 093000623 4號函增訂 之。
十二	六		六、經理公司應於本基金開始募 集三日前及公開說明書修正經金 管會核備後十日內，將修正後公 開說明書之電子檔向金管會指定 之資訊申報網站 - 「公開資訊觀	六、經理公司或其指定之受益 憑證銷售機構在銷售手續完成 前，應先將本基金公開說明書 提供予投資人，並於本基金之 銷售文件及廣告內，標明已備	增加公開說 明書申報之 相關規定。

條	項	款	改型後契約條文內容	定型化契約內容	說明
			測站」(網址： http://sii.tse.com.tw)進行傳輸， 公開說明書修正時，亦同。經理 公司或其指定之受益憑證代銷機 構在銷售手續完成前，應先將本 基金公開說明書提供予投資人， 並於本基金之銷售文件及廣告 內，標明已備有公開說明書及可 供索閱之處所。公開說明書之內 容如有虛偽或隱匿情事者，應由 經理公司及其負責人與其他在公 開說明書上簽章者，依法負責。	有公開說明書及可供索閱之處 所。公開說明書之內容如有虛 偽或隱匿情事者，應由經理公 司及其負責人與其他在公開說 明書上簽章者，依法負責。	
十二	七		七、經理公司必要時得修正公開 說明書，並公告之。但下列修訂 事項應向金管會報備： (一)依規定無須修正本契約而增 列新投資標的及其風險事項者。 (二)申購人每次申購之最低發行 價額。 (三)銷售費用。 (四)買回費用。 (五)配合本契約變動修正公開說 明書內容者。 (六)其他對受益人權益有重大影 響之修正事項。	(六)其他對受益人權益有重大影 響之修正事項。經理公司必要 時得修正公開說明書，但應向 金管會報備，並公告之。	明列修正 前，應先向 金管會報備 之情況。
十二	八		八、經理公司就證券之買賣交割 或其他投資之行為，應符合中華 民國證券市場之相關法令，經理 公司並應指示其所委任之證券 商，就為本基金所為之證券投 資，應以符合中華民國證券市場 買賣交割實務之方式為之。	八、經理公司就證券之買賣交 割或其他投資之行為，應符合 中華民國證券市場之相關法 令，經理公司並應指示其所委 任之證券商，就為本基金所為 之證券投資，應以符合中華民 國證券市場買賣交割實務之方 式為之。	依據 93.10.21金 管證四字第 093013556 3 號函修 正事項增訂 之。
十二	十		十、經理公司得依本契約第十六 條規定請求本基金給付報酬，並 依有關法令及本契約規定行使權 利及負擔義務。經理公司對於因 可歸責於保管機構、國外受託保 管機構、集保機構或國外證券經 紀商之事由致本基金及(或)受益 人所受之損害不負責任，但經理 公司應代為追償。	十、經理公司得依本契約第十 六條規定請求本基金給付報 酬，並依有關法令及本契約規 定行使權利及負擔義務。經理 公司對於因可歸責於保管機構 之事由致本基金及(或)受益人 所受之損害不負責任，但經理公 司應代為追償。	依據 93.10.21之 中華民國證 券投資信託 暨顧問商業 同業公會中 信顧字第 093000623 4號函增訂

條	項	款	改型後契約條文內容	定型化契約內容	說明
					之。
十二	十四		十四、本基金之資料訊息，除依法或依金管會指示或本契約另有訂定外，在公開前，經理公司或其董事、監察人、經理人、業務人員、受僱人應予保密，不得揭露於他人。	十四、本基金之資料訊息，除依法或依金管會指示或本契約另有訂定外，在公開前，經理公司或其受僱人應予保密，不得揭露於他人。	明定受規範之相關人員
十二	十五		十五、經理公司因解散、停業、歇業、撤銷或廢止許可等事由，或因經理本基金顯然不善，依金管會之命令，不能繼續擔任本基金經理公司職務者，應即洽適當人承受其原有權利及義務。	十五、經理公司因解散、破產、撤銷核准等事由，或因經理本基金顯然不善，依證期會之命令，不能繼續擔任本基金經理公司職務者，應即洽適當人承受其原有權利及義務。	配合投信投顧法第九十六條修訂
十二	十六		十六、保管機構因解散、停業、歇業、撤銷或廢止許可等事由，或因保管本基金顯然不善，依金管會之命令，不能繼續擔任本基金保管機構職務者，經理公司應即洽適當人承受原保管機構之原有權利及義務。	十六、保管機構因解散、破產、撤銷核准等事由，或因保管本基金顯然不善，依證期會之命令，不能繼續擔任本基金保管機構職務者，經理公司應即洽適當人承受原保管機構之原有權利及義務。	配合投信投顧法第九十六條修訂
十二	十八		十八、因發生本契約第廿四條第一項第(二)款之情事，致本契約終止，經理公司應於清算人選定前，報金管會核准後，執行必要之程序。	十八、因發生本契約第廿四條第一項第(三)款之情事，致本契約終止，經理公司應於清算人選定前，報金管會核准後，執行必要之程序。	依第廿四條之款次變動調整之
十二	十九		十九、 <u>經理公司運用本基金從事證券相關商品之交易，應符合相關法令及金管會之規定。</u>	九、經理公司運用本基金從事證券相關商品之交易，應符合相關法令及金管會之規定。	項次調整。
十二	二十		二十、 <u>本基金得為受益人之權益由經理公司代為處理本基金投資所得相關稅務事宜。</u>	新增	依財政部107年3月6日台財際字第10600686840號令增訂證券投資信託基金得為受益人之權益由經理公司代為處理本基金投資所得相關稅

條	項	款	改型後契約條文內容	定型化契約內容	說明
					務事宜。
十三	二		二、保管機構應依法令、本契約之規定暨金管會之指示，並以善良管理人之注意義務，保管本基金之資產，除本契約另有規定外，不得為自己、其代理人、代表人、受僱人或任何第三人謀取利益。其代理人、代表人或受僱人履行本契約規定之義務，有故意或過失時，保管機構應與自己之故意或過失，負同一責任。保管機構因故意或過失違反法令或本契約約定，致生損害於本基金之資產者，保管機構應對本基金負損害賠償責任。	二、保管機構應依法令、本契約之規定暨金管會之指示，並以善良管理人之注意義務，保管本基金之資產及本基金可分配收益專戶之款項，除本契約另有規定外，不得為自己、其代理人、代表人、受僱人或第三人謀取任何利益。其代理人、代表人或受僱人履行本契約規定之義務，有故意或過失時，保管機構應與自己之故意或過失，負同一責任。保管機構因故意或過失違反法令或本契約約定，致生損害於本基金之資產者，保管機構應對本基金負損害賠償責任。	本基金不分配收益
十三	四		四、保管機構得依證券投資信託及顧問法及其他中華民國或投資所在國相關法令之規定，複委任集保機構代為保管本基金購入之有價證券或證券相關商品並履行本契約之義務，有關費用由保管機構負擔。	四、保管機構得依證券交易法及相關法令之規定，複委任集保公司代為保管本基金購入之有價證券並履行本契約之義務，有關費用由保管機構負擔。	配合本基金得投資國內基金及境外基金之實務作業
十三	五		五、保管機構得委託國外金融機構為本基金國外受託保管機構，與經理公司指定之國外證券經紀商進行境外基金買賣交割手續，並保管本基金存放於國外之資產，及行使與該資產有關之權利。國外受託保管機構之報酬由保管機構負擔。保管機構對國外受託保管機構之選任、監督及指示，依下列規定為之： (一)保管機構對國外受託保管機構之選任或更換，應經經理公司同意。 (二)保管機構對國外受託保管機構之選任或指示，因故意或過失而致本基金產生損害者，應負賠償責任。 (三)國外受託保管機構如因解	本項新增(以後項次往後遞移)	依據93年10月21日之中華民國證券投資信託暨顧問商業同業公會中信顧字第0930006234號函增訂之。

條	項	款	改型後契約條文內容	定型化契約內容	說明
			散、破產或其他事由而不能繼續保管本基金國外資產時，保管機構應即另覓適合之國外受託保管機構。		
十三	五		本項刪除(以後項次往前遞移)	五、保管機構應依經理公司提供之收益分配數據，擔任本基金收益分配之給付人與扣繳義務人，執行收益分配之事務。	本基金不分配收益
十三	六		六、保管機構依本契約規定應履行之責任及義務，如委由國外受託保管機構處理者，保管機構就國外受託保管機構之故意或過失負同一責任，如因而致損害本基金之資產時，保管機構應負賠償責任。	本項新增(以後項次往後遞移)	配合本基金得投資國內基金及境外基金之實務作業
十三	七		七、保管機構僅得於下列情況下，處分本基金之資產： (一)依經理公司指示而為下列行為： (1)因投資決策所需之投資組合調整。 (2)給付依本契約第十條應由本基金負擔之款項。 (3)給付受益人買回其受益憑證之買回價金。	七、保管機構僅得於下列情況下，處分本基金之資產： (一)依經理公司指示而為下列行為： (一)依經理公司指示而為下列行為： (1)因投資決策所需之投資組合調整。 (2)給付依本契約第十條應由本基金負擔之款項。 (3)給付依本契約應分配予受益人之可分配分益。 (4)給付受益人買回其受益憑證之買回價金。	本基金不分配收益
十三	九		九、保管機構應將其所知經理公司實際或預期違反本契約或有關法令之事項，通知經理公司應依本契約或有關法令履行其義務，並應即報金管會。保管機構如認為國外受託保管機構違反國外保管契約或本基金在國外資產所在地國有關法令規定，或有違反之虞時，應為必要之處置，並應負有通知經理公司之責任。	九、保管機構應將其所知經理公司實際或預期違反本契約或有關法令之事項，通知經理公司應依本契約或有關法令履行其義務，並應即報證期會。	增訂國外受託基金保管機構若有違約、違法情事時基金保管機構之責任
十四	一		一、經理公司應以分散風險、確保基金之安全，並積極追求長期之投資利得及維持收益之安定為	一、經理公司應以分散風險、確保基金之安全，並積極追求長期之投資利得及維持收益之	定型化契約規定之內容。並對投

條	項	款	改型後契約條文內容	定型化契約內容	說明
			<p>目標。以誠信原則及專業經營方式，將本基金投資於國內證券投資信託事業在國內募集發行之證券投資信託基金(即本國子基金)、<u>依境外基金管理辦法得於中華民國境內募集及銷售之境外基金及外國證券交易所與經金管會核准之店頭市場交易之封閉式基金受益憑證、基金股份或投資單位(含指數股票型基金ETF、反向型ETF、商品ETF及槓桿型ETF)</u>(即外國子基金)。並依下列規範進行投資：</p> <p>(一)原則上，本基金自基金種類變更日起二個月後，投資於外國子基金之總金額不得低於本基金淨資產價值百分之六十(不含本數)，且投資於債券型基金及貨幣市場基金之總金額，不得低於本基金淨資產價值之百分之七十，其中投資於債券型基金部分，不得低於本基金淨資產價值之百分之六十五(不含本數)。</p> <p>(二)但依經理公司之專業判斷，在特殊情形下，為分散風險、確保基金安全之目的，得不受前述比例之限制。所謂特殊情形，係指本基金終止前一個月。</p>	<p>安定為目標。以誠信原則及專業經營方式，將本基金投資於(由經理公司明訂子基金之範圍)(以下簡稱子基金)，並依下列規範進行投資：(一)原則上，本基金自成立日起 個月後，投資於(由經理公司自訂投資策略)，且投資於子基金之總金額應達本基金淨資產價值之百分之七十。</p>	<p>資標的及基金投資比例相關限制加以說明。</p> <p>依107年9月27日金管證投字第1070335050號令增訂投資商品ETF、槓桿型ETF，另將「放空型ETF」修正為「反向型ETF」，並修訂境外基金之定義。</p>
十四	三		<p>三、經理公司得以現金、存放於銀行、買入短期票券或其他經金管會規定之方式保持本基金之資產，以前述方式保持之資產比率得為零。上開之銀行或短期票券，應符合經金管會核准或認可之信用評等機構評等達一定等級以上者。</p>	<p>三、經理公司得以現金、存放於金融機構或買入短期票券方式保持本基金之資產，以前述方式保持之資產比率得為零。</p>	<p>配合基金管理辦法第十八條之規定</p>
十四	四		<p>四、經理公司運用本基金證券交易市場交易之證券投資信託基金及境外基金或開放式證券投資信託基金及境外基金投資，除法令另有規定外，應委託國內外證券經紀商，在投資所在國或地區證</p>	<p>四、經理公司運用本基金為證券交易市場交易之證券投資信託基金及境外基金或開放式證券投資信託基金及境外基金投資，除法令另有規定外，應委託國內外證券經紀商，在投資</p>	<p>酌修文字。</p>

條	項	款	改型後契約條文內容	定型化契約內容	說明
			券交易市場，或與經理公司指定之銷售機構，為現款現貨交易，並指示保管機構辦理交割。	所在國證券交易市場，或與經理公司、經理公司指定之銷售機構，為現款現貨交易，並指示基金保管機構辦理交割。	
十四	六		<u>經理公司得為避險操作之目的，運用本基金，從事由債券、債券指數、利率、利率指數所衍生之期貨、選擇權或期貨選擇權及利率交換等證券相關商品之交易，另經理公司亦得為增加投資效率之目的，運用本基金從事衍生自指數之證券相關商品交易，但從事前開證券相關商品交易均須符合金管會「證券投資信託事業運用證券投資信託基金從事證券相關商品交易應行注意事項」及其他金管會之相關規定，如因有關法令或相關規定修正者，從其規定。</u>	七、經理公司為避險需要，得運用本基金從事...等證券相關商品之交易。	依106年1月24日金管證投字第1050050279號令，增訂經理公司得為避險操作之目的，從事證券相關商品之交易；並為增加投資效率之目的，運用本基金從事衍生自指數之證券相關商品交易。
十四	七	五	(五)不得將本基金持有之有價證券借予他人。但符合證券投資信託基金管理辦法第十四條及第十四條之一規定者，不在此限；	(六)不得將本基金持有之有價證券借予他人；但符合證券投資信託基金管理辦法第十四條及第十四條之一規定者，不在此限。	款次調整。
十四	七	六	(六)投資於任一公司發行、保證或背書之短期票券及有價證券總金額，不得超過本基金淨資產價值之百分之十。但投資於基金受益憑證者，不在此限；	(七)投資於任一公司發行、保證或背書之短期票券總金額，不得超過本基金淨資產價值之百分之十，並不得超過新臺幣五億元。	依證券投資信託基金管理辦法第10條第1項第17款規定，爰修訂文字。
十四	七	八	(八)投資於證券交易市場交易之 <u>反向型ETF、商品ETF及槓桿型ETF</u> 之總金額，不得超過本基金淨資產價值之百分之十；	新增	依107年8月3日金管證投字第1070327025號令增訂商品ETF及槓桿型ETF

條	項	款	改型後契約條文內容	定型化契約內容	說明
					為投資標的並增設其投資限制。另將「放空型ETF」修正為「反向型ETF」。
十四	七	九	(九) <u>投資於任一基金之受益權單位總數，不得超過被投資基金已發行受益權單位總數之百分之十；所經理之全部基金投資於任一基金受益權單位總數，不得超過被投資基金已發行受益權單位總數之百分之二十；</u>	(五)投資於任一基金之受益權單位總數，不得超過被投資基金已發行受益權單位總數之百分之十；所經理之全部基金投資於任一基金受益權單位總數，不得超過被投資基金已發行受益權單位總數之百分之二十；	款次調整。
十四	七	十	(十) <u>投資於經理公司本身及所屬集團之子基金，該子基金不得收取申購或買回費；</u>	新增，其後款次依序調整。	依金管會103年8月27日金管證投字第1030027623號函之規定增訂。
十四	七	十一	(十一)不得投資於結構式利率商品	本項新增(以下項次遞移)	參酌基金管理辦法第十條增訂之
十四	七	十二	(十二)不得投資於私募基金。	本項新增(以下項次遞移)	參酌基金管理辦法第十條增訂之
十四	八		八、前項第(六)款及第(八)款規定比例之限制及金額，如因有關法令或相關規定修正者，從其規定。	十、第七項第(八)款至第(十二)款及第(十四)款至第(十五)款規定比例及金額之限制，如因有關法令或相關規定修正者，從其規定。	配合項次調整
十四	十		十、經理公司得以換匯、遠期外匯、換匯換利交易、新台幣與外幣間匯率選擇權交易及無本金交割遠期外匯(不含新臺幣與外幣間無本金交割遠期外匯交易)或其他經金管會核准交易之證券相關商品，以規避匯率風險，並應符合中華民國中央銀行或金管會之相關規定，如因有關法令或相關規定修正者，從其規定。	本項新增	參考銀行業辦理外匯業務管理辦法第12條第1項第1款增訂得「無本金交割遠期外匯(不含新臺幣與外幣間無本金交

條	項	款	改型後契約條文內容	定型化契約內容	說明
					割遠期外匯交易)」而規避匯率風險。
十五			本基金之收益全部併入本基金資產，不再另行分配收益。	<p>一、本基金投資所得之現金股利、利息收入、已實現盈餘配股之股票股利面額部分、收益平準金、已實現資本利得扣除資本損失(包括已實現及未實現之資本損失)及本基金應負擔之各項成本費用後，為可分配收益。</p> <p>二、基金收益分配以當年度之實際可分配收益餘額為正數方得分配。本基金每受益權單位之可分配收益低於會計年度結束日每受益權單位淨資產價值百分之___，經理公司不予分配，如每受益權單位之可分配收益超過會計年度結束日每受益權單位淨資產價值百分之___時，其超過部分併入以後年度之可分配收益。如投資收益之實現與取得有年度之間隔，或已實現而取得有困難之收益，於取得時分配之。</p> <p>三、本基金可分配收益之分配，應於該會計年度結束後，翌年 月第 個營業日分配之，停止變更受益人名簿記載期間及分配基準日由經理公司於期前公告。</p> <p>四、可分配收益，應經金管會核准辦理公開發行公司之簽證會計師查核簽證後，始得分配。</p> <p>五、每次分配之總金額，應由保管機構以「_____基金可分配收益專戶」之名義存入獨立帳戶，不再視為本基金資產之一部分，但其所生之孳息應併入本基金。</p>	本基金不分配收益

條	項	款	改型後契約條文內容	定型化契約內容	說明
				六、可分配收益依收益分配基準日發行在外之受益權單位總數平均分配，收益分配之給付應以受益人為受款人之記名劃線禁止背書轉讓票據或匯款方式為之，經理公司並應公告其計算方式及分配之金額、地點、時間及給付方式。	
十六	一		<p>一、經理公司之報酬，依下列方式計算並支付之：</p> <p>係按各類型受益權單位淨資產價值每年百分之一(1.0%)之比率，逐日累計計算，並自本基金種類變更日起屆滿二個月前(不含當日)，每曆月給付乙次。但投資於經理公司經理之基金部份，不收取經理費。本基金自基金種類變更日起屆滿二個月後，除本契約第十四條第一項規定之特殊情形外：</p> <p>(一)投資於子基金之總金額未達本基金淨資產價值之百分之七十部分，經理公司之報酬應減半計收；投資於債券型基金及貨幣市場基金之金額占本基金淨資產價值百分之七十以下時，經理公司之報酬亦應減半計收。</p> <p>(二)投資於貨幣市場基金之金額占本基金淨資產達百分之五十以上時，經理公司之報酬應為百分之〇·四(0.4%)；投資於債券型基金之金額占本基金淨資產價值之百分之五十至六十時，經理公司之報酬應為百分之〇·七(0.7%)；投資於債券型基金之金額占本基金淨資產價值之百分之六十至七十時，經理公司之報酬應為百分之〇·八(0.8%)；投資於債券型基金之金額占本基金淨資產價值之百分之七十至八十時，經理公司之報酬應為百分之</p>	<p>一、經理公司運用組合基金投資於子基金時，經理公司之報酬係按本基金淨資產價值每年百分之(____%)之比率，逐日累計計算，並自本基金成立日起每曆月給付乙次。但投資於經理公司經理之基金部份，不收取經理費。另本基金自成立日起屆滿____個月後，除本契約第十四條第____項規定之特殊情形外，投資於子基金之總金額未達本基金淨資產價值之百分之七十部分，經理公司之報酬應減半計收；投資於債券型基金或貨幣市場基金之總金額占本基金淨資產達百分之時，經理公司之報酬應降為百分之____。</p>	<p>定型化契約規定增訂未達契約規定投資比例時之經理費需減半計收之情形，並就本基金投資於債券型基金或貨幣市場基金之比率，訂定經理費率適用之級距表。</p>

條	項	款	改型後契約條文內容	定型化契約內容	說明
			<p>○·九(0.9%)；投資於債券型基金之金額占本基金淨資產價值達百分之八十(含)以上時，經理公司之報酬應為百分之一·</p> <p>○(1.0%)。</p> <p>(三)經理公司之報酬應由經理公司按上述比率逐日累計計算，自本基金種類變更日起屆滿二個月後，每曆月給付一次。但投資於經理公司經理之基金部份，不收取經理費。</p> <p><u>二、S類型受益權單位，係按S類型受益權單位淨資產價值每年百分之○·八(0.8%)之比率，逐日累計計算，並自開始銷售日起每曆月給付乙次。但第(一)款有關經理公司報酬減半計收之規定，於S類型受益權單位亦適用之，且投資於經理公司經理之基金部份，不收取經理費。</u></p>		
十六	二		<p>二、保管機構之報酬係按本基金淨資產價值每年百分之○·一二(0.12%)之比率，由經理公司逐日累計計算，自本基金成立日起每曆月給付乙次。</p>	<p>二、保管機構之報酬係按本基金淨資產價值每年百分之____(____%)之比率，由經理公司逐日累計計算，自本基金成立日起每曆月給付乙次。</p>	定型化契約內容
十七	一		<p>一、本基金自成立之日起滿一個月後，受益人得依最新公開說明書之規定，以書面向經理公司或其指定之代理機構提出買回之請求。受益人得請求買回受益憑證之全部或一部，但<u>買回後剩餘之累積類型受益憑證所表彰之受益權單位數不及壹仟單位者，或買回後剩餘之S類型受益憑證所表彰之受益權單位數不及壹仟單位者，除經經理公司同意外，不得請求部分買回。</u></p>	<p>一、本基金自成立之日起滿一個月後，受益人得依最新公開說明書之規定，以書面向經理公司或其指定之代理機構提出買回之請求。受益人得請求買回受益憑證之全部或一部，但受益憑證所表彰之受益權單位數不及壹仟單位者，不得請求部分買回。</p>	明訂S類型受益憑證之買回門檻限制並酌修文字。
十七	四		<p>四、除本契約另有規定外，經理公司應自受益人買回受益憑證請求到達之次一營業日起五個營業日內，給付買回價金。組合基金投資之子基金，包含國內募集投</p>	<p>四、除本契約另有規定外，經理公司應自受益人買回受益憑證請求到達之次日起五個營業日內，給付買回價金。但組合基金投資之子基金，包含國內</p>	規定因不同投資內容所致本基金買回日得延至十個營業日

條	項	款	改型後契約條文內容	定型化契約內容	說明
			資國外之基金及境外基金者，得於十個營業日內給付買回價金。	募集投資國外之基金者，得於十個營業日內給付買回價金。	之條件。 依據 93.10.21金管證四字第0930135563號函增訂
十七	五		五、受益人請求買回一部受益憑證者，經理公司應依前項規定之期限給付買回價金。	五、受益人請求買回部份受益憑證者，經理公司除應依前項規定之期限給付買回價金外， <u>並應於買回日起七個營業日內，辦理受益憑證之換發。</u>	本基金受益憑證採無實體發行，爰刪除實體受益憑證換發之規定。
十七	七		七、經理公司得委託指定代理機構辦理本基金受益憑證買回事務，並得就每件買回申請酌收不超過新台幣五十元之買回收件手續費，以支付處理買回事務之費用。買回收件手續費不併入本基金資產。經理公司得因成本增加調整之。買回收件手續費依最新公開說明書之規定。	七、經理公司得委託指定代理機構辦理本基金受益憑證買回事務，並得就每件買回申請酌收不超過新台幣五十元之買回手續費，以支付處理買回事務之費用。買回手續費不併入本基金資產。經理公司得因成本增加調整之。買回手續費依最新公開說明書之規定。	配合94.5.10「基金募集發行銷售及其申購或買回作業程序」第26條修訂。但為避免與買回費之名稱混淆，將原買回手續費修訂為「買回收件手續費」
十七	九		九、經理公司為因應本契約第十八條鉅額受益憑證買回條款所規定之事由，而以本基金資產為擔保向金融機構辦理借款期間，受益人申請買回應支付買回價金百分之二之買回費用，買回費用應歸入本基金資產。	本項新增	配合證券投資信託事業管理規則第十八條第三項規定新增
十七	十		十、經理公司給付受益人買回價金時，對於從事基金短線交易之受益人，應扣除該筆交易核算之買回價金一定比例之買回費用，該買回費用應歸入基金資產。前述基金短線交易之認定標準及買回費用收取之最高比例規定，依最新公開說明書之規定。	本項新增	配合94.5.10「基金募集發行銷售及其申購或買回作業程序」修訂

條	項	款	改型後契約條文內容	定型化契約內容	說明
十八	一		一、任一營業日之受益權單位買回價金總額扣除當日申購受益憑證發行價額之餘額，超過本基金之流動資產總額時，經理公司得報經金管會核准後暫停計算買回價格，並延緩給付買回價金。	任一營業日之受益權單位買回價金總額扣除當日申購受益憑證發行價額之餘額，超過依本契約所定比率應保持之流動資產總額時，經理公司得報經金管會核准後暫停計算買回價格，並延緩給付買回價金。	依金管會97年6月6日金管證四字第0970016151號令業已刪除證券投資信託基金應保持流動資產之最低比率限制，爰修訂本項文字。
十八	二		二、前項情形，經理公司應以合理方式儘速處分本基金資產，以籌措足夠流動資產以支付買回價金。經理公司應於本基金有足夠流動資產支付全部買回價金之次一計算日，依該計算日之每受益權單位淨資產價值恢復計算買回價格，並自該計算日起五個營業日內，給付買回價金。但組合基金投資之子基金包含國內募集投資國外之基金及境外基金者，得於十個營業日內給付買回價金。經理公司就恢復計算本基金每受益權單位買回價格，應向金管會報備之。停止計算買回價格期間申請買回者，以恢復計算買回價格日之價格為其買回之價格。	二、前項情形，經理公司應以合理方式儘速處分本基金資產，以籌措足夠流動資產以支付買回價金。經理公司應於本基金有足夠流動資產支付全部買回價金之次一計算日，依該計算日之每受益權單位淨資產價值恢復計算買回價格，並自該計算日起五個營業日內，給付買回價金。但組合基金投資之子基金包含國內募集投資國外之基金者，得於十個營業日內給付買回價金。經理公司就恢復計算本基金每受益權單位買回價格，應向金管會報備之。停止計算買回價格期間申請買回者，以恢復計算買回價格日之價格為其買回之價格。	規定因不同投資內容所致本基金買回日得延至十個營業日之條件 依據 93.10.21金管證四字第0930135563號函增訂
十八	三		受益人申請買回有本條第一項及第十九條第一項規定之情形時，得於暫停計算買回價格公告日(含公告日)起，向原申請買回之機構或經理公司撤銷買回之申請，該撤銷買回之申請除因不可抗力情形外，應於恢復計算買回價格日前(含恢復計算買回價格日)之營業時間內到達原申請買回機構或經理公司，其原買回之請求方失其效力，且不得對該撤銷買回之行為，再予撤銷。	受益人申請買回有本條第一項及第十九條第一項規定之情形時，得於暫停計算買回價格公告日(含公告日)起，向原申請買回之機構或經理公司撤銷買回之申請，該撤銷買回之申請除因不可抗力情形外，應於恢復計算買回價格日前(含恢復計算買回價格日)之營業時間內到達原申請買回機構或經理公司，其原買回之請求方失其效力，且不得對該撤銷買回之行為，	本基金受益憑證採無實體發行，爰刪除實體受益憑證換發之規定。

條	項	款	改型後契約條文內容	定型化契約內容	說明
				再予撤銷。 <u>經理公司應於撤銷買回申請文件到達日起七個營業日內交付因撤銷買回而換發之受益憑證。</u>	
十九	一	二	一、經理公司因金管會之命令或有下列情事之一，並經金管會核准者，經理公司得暫停計算買回價格，並延緩給付買回價金： 投資所在國證券交易市場或外匯市場非因例假日而停止交易或子基金之經理公司停止受理買回； 因匯兌交易受限制；	一、經理公司因金管會之命令或有下列情事之一，並經金管會核准者，經理公司得暫停計算買回價格，並延緩給付買回價金： (一) 證券交易所、證券櫃檯買賣中心非因例假日而停止交易；	本基金投資國外子基金，依基金管理辦法第70條而為修訂
十九	二		二、前項所定暫停計算本基金買回價格之情事消滅後之次一營業日，經理公司應即恢復計算本基金之買回價格，並依恢復計算日每受益權單位淨資產價值計算之，並自該計算日起五個營業日內給付買回價金。但組合基金投資之子基金包含國內募集投資國外之基金及境外基金者，得於十個營業日內給付買回價金。經理公司就恢復計算本基金每受益權單位買回價格，應向金管會報備之。	二、前項所定暫停計算本基金買回價格之情事消滅後之次一營業日，經理公司應即恢復計算本基金之買回價格，並依恢復計算日每受益權單位淨資產價值計算之，並自該計算日起五個營業日內給付買回價金。但組合基金投資之子基金包含國內募集投資國外之基金者，得於十個營業日內給付買回價金。經理公司就恢復計算本基金每受益權單位買回價格，應向金管會報備之。	依據 93.10.21金管證四字第0930135563號函增訂
二十	二		二、本基金之淨資產價值，應依有關法令及一般公認會計原則，計算之。並應遵守下列規定： (一)中華民國之資產：應依同業公會所擬訂，金管會核定之計算標準辦理之，該計算標準並應於公開說明書揭露。 (二)國外之資產： <u>1.基金受益憑證、基金股份、投資單位：上市、上櫃者，以計算日當日經理公司於中午12時以前依序由彭博(Bloomberg)資訊系統、路透社(Reuters)資訊系統取得各相關證券交易市場之最近收盤價格為準。如持有之前述有價證券暫停交易者，以基金經理公司洽商其他獨立專業機</u>	二、本基金之淨資產價值，應依有關法令及一般公認會計原則， <u>以本基金總資產價值扣除總負債計算之。</u>	1.依「證券投資信託基金資產價值之計算標準」及經理公司旗下經理之基金，爰修訂投資基金受益憑證、基金股份、投資單位之資產價值計算方式。 2.配合本基金從事證券相關商品交易及遠期外匯等交易，爰

條	項	款	改型後契約條文內容	定型化契約內容	說明
			<p>構或經理公司隸屬集團之母公司評價委員會提供之公平價格為準；未上市、上櫃者，以計算日經理公司於中午 12 時以前，取得國外共同基金公司對外公告之最近淨值為準。持有之前述有價證券暫停交易者，如暫停期間仍能取得通知或公告淨值，以通知或公告之淨值計算；如暫停期間無通知或公告淨值者，則以暫停交易前一營業日淨值計算。</p> <p>2.證券相關商品：</p> <p>(1)集中交易市場交易者，以計算日經理公司於中午 12 時以前所取得之集中交易市場最近收盤價格為準；非集中交易市場交易者，以計算日經理公司於中午 12 時以前依序由彭博(Bloomberg) 資訊系統、路透社(Reuters) 資訊系統所取得之價格或交易對手所提供之價格為準。</p> <p>(2)期貨、選擇權契約：依契約所定之標的種類所屬之期貨交易市場以計算日中午 12 時以前所取得之最近結算價格為準，以計算契約利得或損失。</p> <p>3.遠期外匯合約：以計算日前一營業日下午4時30分後取得外匯市場之結算匯率為準，惟計算日當日外匯市場無相當於合約剩餘期間之遠期匯率時，得以線性差補方式計算之。前述資訊之取得，依序以彭博(Bloomberg)資訊系統、路透社(Reuters)資訊系統所提供之價格為依據。</p> <p>(三)本基金淨資產價值計算錯誤之處理方式，依「證券投資信託基金淨資產價值計算之可容忍偏差率標準及處理作業辦法」辦理之，該作業辦法並應於公開說明書揭露。</p>		<p>增訂該資產價值計算方式。</p> <p>3.明訂淨資產價值計算錯誤之處理方式。</p>

條	項	款	改型後契約條文內容	定型化契約內容	說明
廿一	一		一、每受益權單位之淨資產價值，以計算日之本基金淨資產價值，除以已發行在外受益權單位總數，以四捨五入計算至元以下第四位。	一、每受益權單位之淨資產價值，以計算日之本基金淨資產價值，除以已發行在外受益權單位總數計算至新台幣分，不滿壹分者，四捨五入。	本基金單位淨資產價值係計算至小數點以下第四位
廿二	一	四	(四)經理公司有解散、停業、歇業、撤銷或廢止許可等事由，不能繼續擔任本基金經理公司之職務者。	(四)經理公司有解散、破產、撤銷核准等事由，不能繼續擔任本基金經理公司之職務者。	配合證券投資信託事業管理規則第24條修訂
廿三	一	四	(四)保管機構有解散、停業、歇業、撤銷或廢止許可等事由，不能繼續擔任本基金保管機構職務者。	(四)保管機構有解散、破產、撤銷核准等事由，不能繼續擔任本基金保管機構職務者。	配合基金管理辦法第63條修訂
廿三	一	五	(五)基金保管機構被調降信用評等等級致不符合金管會規定等之情事者。	本項新增	配合新版基金管理辦法修訂
廿四	一		一、有下列情事之一者，經金管會核准後，本契約終止： (一)刪除(以下項次向前遞移) (二)經理公司有解散、破產、撤銷或廢止核准之情事，或因對基金之經理顯然不善，經金管會命令更換，致不能繼續執行職務，而無其他適當之證券投資信託事業承受經理公司之權利及義務者； (三)保管機構有解散、破產、撤銷或廢止核准之情事，或因對基金之保管顯然不善，經金管會命令更換，致不能繼續執行職務，而無其他適當之基金保管機構承受保管機構之權利及義務者；	一、有下列情事之一者，經金管會核准後，本契約終止： (一)本基金存續期間屆滿； (三)經理公司因解散、破產、撤銷核准等事由，或因經理本基金顯然不善，依金管會之命令更換，不能繼續擔任本基金經理公司職務，而無其他適當之經理公司承受其原有權利及義務者； (四)保管機構因解散、破產、撤銷核准等事由，或因保管本基金顯然不善，依金管會之命令更換，不能繼續擔任本基金保管機構職務，而無其他適當之保管機構承受其原有權利及義務者；	本基金不定存續期間 配合新版基金管理辦法第79條修訂
廿五	二		二、本基金之清算人由經理公司擔任之，經理公司有本契約第二十四條第一項第(二)款之情事時，應由保管機構擔任。保管機構亦有本契約第二十四條第一項第(三)款之情事時，由受益人會議決議另行選任適當之清算人，但應經金管會核准。	二、本基金之清算人由經理公司擔任之，經理公司有本契約第二十四條第一項第(三)款之情事時，應由保管機構擔任。保管機構亦有本契約第二十四條第一項第(四)款之情事時，由受益人會議決議另行選任適當之清算人，但應經金管會核准。	因應前條項次變動
廿五	三		三、因本契約第二十四條第一項	三、因本契約第二十四條第一	因應前條項

條	項	款	改型後契約條文內容	定型化契約內容	說明
			第(三)款或第(四)款之事由終止本契約者，得由受益人會議決議選任其他適當之保管機構擔任原保管機構之職務，但應經金管會核准。	項第(四)款或第(五)款之事由終止本契約者，得由受益人會議決議選任其他適當之保管機構擔任原保管機構之職務，但應經金管會核准。	次變動
廿六	一		刪除(以下項次往前遞移)	一、受益人之收益分配請求權自發放日起，五年間不行使而消滅之收益併入本基金	本基金不分配收益
廿八	一		一、依法律、金管會之命令或依本契約規定，應由受益人會議決議之事項發生時，經理公司應即召集受益人會議；經理公司不能或不為召開時，由基金保管機構召開之。基金保管機構不能或不為召開時，依本契約之規定或由受益人自行召開；均不能或不為召開時，由金管會指定之人召開之。	一、依證期會之命令、有關法令規定或依本契約規定，應由受益人大會決議之事項發生時，經理公司應即召集受益人大會；經理公司不能召集時，受益人大會得由保管機構或證期會指定之人召集之，但本契約另有規定者，依其規定。	配合基金受益人會議準則修訂 另本契約涉有「受益人大會」者，均一律更正為「受益人會議」，不再逐條對照。
廿八	二		二、受益人亦得以書面敘明提議事項及理由，逕向金管會申請核准後，自行召開受益人會議。本項及前項之受益人，係指繼續持有受益憑證一年以上，且其所表彰受益權單位數占提出當時該基金已發行在外受益權單位總數百分之三以上之受益人。	二、有前項應召集受益人大會之事由發生時，繼續一年以上，持有受益權單位數占提出當時本基金已發行在外受益權單位總數百分之三以上之受益人，得以書面敘明提議事項及理由，請求經理公司或保管機構召集受益人大會。前開請求提出後十五日內，受請求之人應為是否召集之通知，如決定召集受益人大會，則應自受益人請求提出日起七十五日內召開受益人大會。受請求之人逾期未為是否召集之通知時，前項受益人得報經證期會許可後，自行召集受益人大會。	配合受益人會議準則修訂
廿八	五	三	(三)變更本基金之種類。	本項新增	配合受益人會議準則修訂
廿八	七		七、受益人會議應依「證券投資信託基金受益人會議準則」之規定辦理。	七、受益人大會應依本契約附件二「受益人大會規則」之規定辦理。	配合基金受益人會議準則修訂，原

條	項	款	改型後契約條文內容	定型化契約內容	說明
					定型化契約之附件二「受益人大會規則」刪除
廿九	二		二、經理公司運用本基金，應依金管會之規定，訂定基金會計制度，並於每會計年度終了後二個月內，編具年報，於每月終了後十日內編具月報，前述年報及月報應送由同業公會轉送金管會備查。	二、經理公司運用本基金，應依金管會之規定，訂定基金會計制度，並於每會計年度終了後二個月內，編具年報，於每月終了後十日內編具月報，前述年報及月報應送由證券投資信託商業同業公會轉送金管會備查。	配合第一條定義的同業公會
三十	二		二、本基金資產由外幣換算成新台幣，或以新台幣換算成外幣，應以換算當日彭博資訊(Bloomberg)所提供之外匯收盤匯率計算之，如當日無法取得彭博資訊之外匯收盤匯率時，以我國外匯市場之匯率計算。	本項新增	本基金係跨國性投資
卅一	一	二	(二)刪除(以下項次項前遞移)	(二)本基金收益分配之事項	本基金不分配收益
卅一	三	二	(二)公告：所有事項均得以刊登於中華民國任一主要新聞報紙，或以金管會所指定之方式公告。前述所稱之公告方式，係指依「中華民國證券投資信託暨顧問商業同業公會網站受理投信會員公司公告基金相關資訊作業辦法」規定傳輸於公會網站，或依金管會函令規定，傳輸於臺灣證券交易所股份有限公司公開資訊觀測站或刊登於中華民國任一重要新聞報紙。經理公司應於公開說明書中以顯著方式揭露所選定之公告方式，其公告方式有變更時，亦應修正公開說明書。	(二)公告：所有事項均得以刊登於中華民國任一主要新聞報紙，或依金管會所指定之方式公告。	配合主管機關公布之函令辦理
卅二	二		二、本契約簽訂後，證券投資信託及顧問法、證券投資信託基金管理辦法、證券投資信託事業管理規則或其他有關法規修正者，除本契約另有規定外，就修正部	二、本契約簽訂後，證券投資信託基金管理辦法、證券投資信託事業管理規則、證券交易法、期貨交易法或其他有關法規修正者，除本契約另有規定	配合證券投資信託及顧問法的公布實施

條	項	款	改型後契約條文內容	定型化契約內容	說明
			分，本契約當事人間之權利義務關係，依修正後之規定。	外，就修正部分，本契約當事人間之權利義務關係，依修正後之規定。	
卅二	三		三、本契約未規定之事項，依證券投資信託及顧問法、證券投資信託基金管理辦法、證券投資信託事業管理規則或其他有關法規之規定；法令未規定時，由本契約當事人本誠信原則協議之。	三、本契約未規定之事項，依證券投資信託基金管理辦法、證券投資信託事業管理規則、證券交易法、期貨交易法或其他有關法令之規定；法令未規定時，由本契約當事人本誠信原則協議之。	配合證券投資信託及顧問法及相關法令之公布實施
卅五			本條刪除(以後條次向前遞移)	本契約之附件一「受益憑證事務處理規則」、附件二「受益人大會規則」為本契約之一部分，與本契約之規定有同一之效力。	配合基金受益人會議準則及「受益憑證事務處理規則」之修訂，原定定型化契約之附件刪除

五、證券投資信託基金資產價值之計算標準

- 88年10月18日證期會(八八)台財證(四)第77699號函准予備查
90年9月7日證期會(九0)台財證(四)字第149102號函核准修正第一項第三款
91年6月6日證期會台財證四字第09100125590號函核准修正第二條第一項第六款、第七款與第三項至第五項及第三條
91年12月13日證期會台財證四字第0910155660號函核准修正第二條第二項
92年4月2日證期會台財證四字第092016036號函核准修正第二條第五項
92年10月23日證期會台財證四字第0920130411號函核准修正第二條第八項
92年11月17日證期會台財證四字第0920124414號函核准修正第二條至第五條
92年12月2日證期會台財證四字第0920156605號函核准修正第四條第五項
94年8月9日金管會金管證四字第0940115044號函核准修正第一條、第三條、第四條及增訂第五條
94年12月26日金管會金管證四字第0940155295號函核准修正第二條、第三條、第四條
97年5月27日金管會金管證四字第0970014808號函核准修正第二條及第三條
98年9月11日金管會金管證投字第0980037240號核准修正第三條及第四條
99年8月16日金管會金管證投字第0990036646號核准增訂第三條
99年12月15日金管會金管證投字第0990060890號函核准修正第四條
100年8月26日金管會金管證投字第1000036722號函核定
101年12月22日金管會金管證投字第1010052520號核准增訂第四條第一項第八款及修正第四條第九、十項
102年1月3日金管會金管證投字第1010056151號核准增訂第四條第十六項
104年1月26日金管證投字第1030052102號函核准修訂第四條第九、十項
104年4月29日金管證投字第1040009708號函核准增訂第五條第二項
107年11月23日金管證投字第1070340060號函增訂第四條
110年9月1日金管證投字第1100363392號函修訂第五條第九項及第十項
112年7月10日金管證投字第1120382949號函增訂第九條

- 一、本計算標準依證券投資信託及顧問法第二十八條第二項規定訂定。
- 二、貨幣市場基金及類貨幣市場基金資產價值之計算方式：以買進成本加計至計算日止之應計利息及折溢價攤銷為準；有call權及put權之債券，以該債券之到期日(Maturity)作為折溢價之攤銷年期。類貨幣市場基金於轉型基準日以前所購入之資產，則以轉型基準日之帳列金額為買進成本。另，類貨幣市場基金購入債券所支付之交割款項中，賣方依其持有債券期間按票面金額及利率計算之應計利息扣繳稅款，按該債券剩餘到期日(Maturity)攤銷之。
- 三、指數型基金及指數股票型基金之基金資產價值計算，依證券投資信託契約辦理。
- 四、ETF連結基金資產價值之計算方式：所單一連結之ETF主基金，以計算日該ETF主基金單位淨資產價值為準。
- 五、其他證券投資信託基金資產之價值，依下列規定計算之：

(一) 股票：

1. 上市者，以計算日集中交易市場之收盤價格為準；上櫃者，以計算日財團法人中華民國證券櫃檯買賣中心(以下簡稱櫃買中心)等價成交系統之收盤價格為準；經金管會核准上市、上櫃契約之興櫃股票，以計算日櫃買中心興櫃股票電腦議價點選系統之加權平均成交價為準；未上市、未上櫃之股票(含未經金管會核准上市、上櫃契約之興櫃股票)及上市、上櫃及興櫃公司之私募股票，以買進成本為準，經金管會核准上市、上櫃契約之興櫃股票，如後撤銷上市、上櫃契約者，則以核准撤銷當日之加權平均成交價計算之，惟有客觀證據顯示投資之價值業已減損，應認列減損損失，但證券投資信託契約另有約定時，從其約定。認購已上市、上櫃及經金管會核准上市、上櫃契約之興櫃之同種類增資或承銷股票，準用上開規定；認購初次上市、上櫃(含不須登錄興櫃之公營事業)之股票，於該股票掛牌交易前，以買進成本為準。
2. 持有因財務困難而暫停交易股票者，自該股票暫停交易日起，以該股票暫停交易前一營業日之集中交易市場或櫃買中心等價自動成交系統之收盤價與該股票暫停交易前之最近期依法令公告之財務報告所列示之每股淨值比較，如低於每股淨值時，則以該收盤價為計算標準；如高於每股淨值時，則以每一營業日按當時法令規定之最高跌幅計算之該股票價格至淨值為準。上揭計算之價格於該股票發行公司於暫停交易開始日後依法令公告最新之財務報告所列示之每股淨值時，一次調整至最新之財務報告所列示之每股淨值，惟以暫停交易前一營業日收盤價為上限。惟最新財務報告經會計師出具為非標準式核閱報告時，則採最新二期依法令公告財務報告所分別列示之每股淨值之較低者為準。
3. 暫停交易股票於恢復交易首日之成交量超過該股票暫停交易前一曆月之每一營業日平均成交量，且該首日之收盤價已高於當時法令規定之最高跌幅價格者，則自該日起恢復按上市、上櫃股票之計算標準計算之。

4. 如該股票恢復交易首日之成交量未達前款標準，或其收盤價仍達最高跌幅者，則俟自該股票之成交量達前款標準且收盤價已高於當時法令規定之最高跌幅價格之日起，始恢復按上市、上櫃股票之計算標準計算之。在成交量、收盤價未達前款標準前，則自該股票恢復交易前一營業日之計算價格按每一營業日最高漲幅或最高跌幅逐日計算其價格至趨近計算日之收盤價為止。
5. 因財務困難而暫停交易股票若暫停交易期滿而終止交易，則以零價值為計算標準，俟出售該股票時再以售價計算之。
6. 持有因公司合併而終止上市（櫃）之股票，屬吸收合併者，自消滅公司股票停止買賣之日起，持有之消滅公司股數應依換股比例換算為存續公司股數，於合併基準日（不含）前八個營業日之停止買賣期間依存續公司集中交易市場收盤價格或櫃買中心等價自動成交系統之收盤價格計算之；並於合併基準日起按本項 1 之規定處理。
7. 持有因公司合併而終止上市（櫃）之股票，屬新設合併者，持有之消滅公司股票於合併基準日（不含）前八個營業日之停止買賣期間，依消滅公司最後交易日集中交易市場收盤價格或櫃買中心等價自動成交系統之收盤價格計算之；新設公司股票上市日，持有之消滅公司股數應依換股比例換算為新設公司股數，於計算日以新設公司集中交易市場收盤價格或櫃買中心等價自動成交系統之收盤價格計算之。
8. 持有因公司分割減資而終止上市（櫃）之股票，持有之減資原股票於減資新股票開始上市（櫃）買賣日前之停止買賣期間，依減資原股票最後交易日集中交易市場收盤價格或櫃買中心等價自動成交系統之收盤價格計算之；減資原股票之帳列金額，按減資比例或相對公平價值分拆列入減資新股票之帳列成本。減資新股票於上市（櫃）開始買賣日起按本項 1 之規定處理。
9. 融資買入股票及融券賣出股票：上市者，以計算日集中交易市場之收盤價格為準；上櫃者，以計算日櫃買中心等價自動成交系統之收盤價格為準。
10. 以上所稱「財務困難」係指股票發行公司發生下列情事：
 - (1) 公司未依法令期限辦理財務報告或財務預測之公告申報者。
 - (2) 公司因重整經法院裁定其股票禁止轉讓者。
 - (3) 公司未依一般公認會計編製報表或會計師之意見為無法表示意見或否定意見者。
 - (4) 公司違反上市（櫃）重大訊息章則規定且情節重大，有停止買賣股票之必要者。
 - (5) 公司之興建工程有重大延誤或有重大違反特許合約者。
 - (6) 公司發生存款不足退票情事且未於規定期限完成補正者。
 - (7) 公司無法償還到期債務且未於規定期限與債權人達成協議者。
 - (8) 發生其他財務困難情事而被臺灣證券交易所股份有限公司或櫃買中心停止買賣股票者。
- (二) 受益憑證：上市（櫃）者，以計算日集中交易市場或櫃買中心之收盤價格為準；未上市（櫃）者，以計算日證券投資信託事業依證券投資信託契約所載公告網站之單位淨資產價值為準。
- (三) 台灣存託憑證：上市者，以計算日集中交易市場之收盤價格為準；上櫃者，以計算日櫃買中心等價自動成交系統之收盤價格為準。
- (四) 轉換公司債：
 1. 上市（櫃）者，以計算日之收盤價格加計至計算日止應收之利息為準；轉換公司債提出申請轉換後，應即改以股票或債券換股權利證書評價，其評價方式準用第（一）款規定。
 2. 持有暫停交易或上市（櫃）轉下市（櫃）者，以該債券最後交易日之收盤價為準，依相關規定按該債券剩餘存續期間攤銷折溢價，並加計至計算日止應收之利息為準，惟如有證據顯示投資之價值業已減損，應認列減損損失。暫停交易轉換公司債於恢復日起按本款 1 之規定處理。
 3. 暫停交易轉換公司債若為「問題公司債處理規則」所稱之問題公司債，則依「問題公司債處理規則」辦理。
- (五) 公債：上市者，以計算日之收盤價格加計至計算日止應收之利息為準；上櫃者，優先以計算日櫃買中心等價成交系統之成交價加權平均殖利率換算之價格加計至計算日止應收之利息為準；當日等殖成交系統未有交易者，則以證券商營業處所議價之成交價加權平均值加計至計算日止應收之利息為準；如以上二者均無成交紀錄且該債券之到期日在一年（含）以上者，則以該公債前一日帳列殖利率與櫃買中心公佈之公債指數殖利率作比較，如落在櫃買中心公佈之台灣公債指數成份所揭露之債券殖利率上下 10bps（含）區間內，則以前一日帳列殖利率換算之價格，並加計至計算日止應收之利息為準；如落在櫃買中心公佈之台灣公債指數成份所揭露之債券殖利率上下 10bps 區間外，則以櫃買中心台灣公債指數成份所揭露之債券殖利率換算之價格，並加計至計算日止應收之利息為準；如以上二者均無成交紀錄且該債券之到期日在一年（不含）以下者，則以櫃買中心公佈之各期次債券公平價格，並加計至計算日止應收之利息為準。
- (六) 金融債券、普通公司債、其他債券、金融資產證券化受益證券、資產基礎證券及不動產資產信託受益證券：

1. 民國 94 年 12 月 31 日以前 (含) 購買且未於 95 年 1 月 1 日以後 (含) 出售部分持券者，依下列規定計算之：
 - (1) 上市者，以計算日之收盤價格加計至計算日止應收之利息為準。
 - (2) 上櫃且票面利率為固定利率者，以計算日證券商營業處所議價之成交價加權平均值加計至計算日止應收之利息為準。
 - (3) 上櫃且票面利率為浮動利率者，以計算日證券商營業處所議價之成交價加權平均值加計至計算日止應收之利息為準，但計算日證券商營業處所未有成交價加權平均值者，則採前一日帳列金額，另按時攤銷帳列金額與面額之差額，並加計至計算日止應收之利息為準。
 - (4) 未上市、上櫃者，以其面值加計至計算日止應收之利息並依相關規定按時攤銷折溢價。
 - (5) 持有暫停交易或上市 (櫃) 轉下市 (櫃) 者，以該債券於集中交易市場上市最後交易日之收盤價或於證券商營業處所上櫃最後交易日之成交價加權平均值為成本，依相關規定按該債券剩餘存續期間攤銷折溢價，並加計至計算日止應收之利息；暫停交易債券於恢復日起按本款 1 之規定處理。
2. 民國 94 年 12 月 31 日以前 (含) 購買且於 95 年 1 月 1 日以後 (含) 出售部分後之持券，及 95 年 1 月 1 日以後 (含) 購買者：
 - (1) 上市及上櫃且票面利率為固定利率者，以計算日之收盤殖利率或證券商營業處所議價之加權平均成交殖利率與櫃買中心公佈之公司債參考殖利率作比較，如落在櫃買中心公佈之公司債參考殖利率上下 20 bps (含) 區間內，則以收盤殖利率或證券商營業處所議價之加權平均成交殖利率，並加計至計算日止應收之利息為準；如落在櫃買中心公佈之公司債參考殖利率上下 20 bps 區間外，則以櫃買中心公佈之公司債參考殖利率加減 20 bps，並加計至計算日止應收之利息為準；未上市、上櫃者，以櫃買中心公佈之公司債參考殖利率，並加計至計算日止應收之利息為準。上揭與櫃買中心公佈之公司債參考殖利率作比較時，應遵守下列原則：
 - a. 債券年期 (Maturity) 與櫃買中心公佈之公司債參考殖利率所載年期不同時，以線性差補方式計算公司債參考殖利率，但當債券為分次還本債券時，則以加權平均到期年限計算該債券之剩餘到期年期；債券到期年限未滿 1 個月時，以 1 個月為之；金融資產證券化受益證券之法定到期日與預定到期日不同時，以預定到期日為準；有 call 權及 put 權之債券，其到期年限以該債券之到期日為準。
 - b. 債券信用評等與櫃買中心公佈之公司債參考殖利率所載信用評等之對應原則如下：
 - (a). 債券信用評等若有 + 或 -，一律刪除 (例如：「A-」或「A+」一律視為 A)。
 - (b). 有單一保證銀行之債券，以保證銀行之信用評等為準；有聯合保證銀行之債券，以主辦銀行之信用評等為準；以資產擔保債券者，視同無擔保，無擔保債券以發行公司主體之信用評等為準；次順位債券，以該債券本身的信用評等為準，惟當該次順位債券本身無信用評等，則以發行公司主體之信用評等再降二級為準；發行公司主體有不同信用評等公司之信用評等時，以最低之信用評等為準。
 - (c). 金融資產證券化受益證券、資產基礎證券及不動產資產信託受益證券之信評等級以受益證券本身信評等級為準。
 - (2) 上櫃且票面利率為浮動利率者，按本條第 (十五) 項 2 之規定處理。
3. 債券若為「問題公司債處理規則」所稱之問題公司債，則依「問題公司債處理規則」辦理。
 - (七) 附買回債券及短期票券 (含發行期限在一年以內之受益證券及資產基礎證券)：以買進成本加計至計算日止按買進利率計算之應收利息為準，惟有客觀證據顯示投資之價值業已減損，應認列減損損失。
 - (八) 認購 (售) 權證：上市者，以計算日集中交易市場之收盤價格為準；上櫃者，以櫃買中心等價自動成交系統之收盤價格為準。
 - (九) 國外上市 / 上櫃股票：以計算日證券投資信託事業營業時間內可收到證券集中交易市場 / 證券商營業處所之最近收盤價格為準。持有暫停交易、久無報價與成交資訊、市場價格無法反映公平價格者，以基金經理公司洽商其他獨立專業機構、經理公司隸屬集團之母公司評價委員會或經理公司評價委員會提供之公平價格為準。基金經理公司應於內部控制制度中載明久無報價與成交資訊之適用時機 (如：一個月、二個月等) 及重新評價之合理周期 (如：一周、一個月等)。
 - (十) 國外債券：以計算日自證券投資信託契約所約定之價格資訊提供機構所取得之最近價格、成交價、買價或中價加計至計算日止應收之利息為準。持有暫停交易、久無報價與成交資訊或市場價格無法反映公平價格者，以基金經理公司洽商其他獨立專業機構、經理公司隸屬集團之母公司評價委員會或經理公司評價委員會提供之公平價格為準。基金經理公司應於內部控制制度中載明久無報價與成交資訊之適用時機 (如：一個月、二個月等) 及重新評價之合理周期 (如：一周、一個月等)。

(十一) 國外共同基金：

1. 上市（櫃）者，以計算日自證券投資信託契約所載資訊公司取得各集中交易市場或店頭市場之收盤價格為準。持有暫停交易者，以基金經理公司洽商國外次保管銀行、其他獨立專業機構或經理公司隸屬集團之母公司評價委員會提供之公平價格為準。
2. 未上市（櫃）者，以計算日證券投資信託事業營業時間內，取得國外共同基金公司最近之淨值為準。持有暫停交易者，如暫停期間仍能取得通知或公告淨值，以通知或公告之淨值計算；如暫停期間無通知或公告淨值者，則以暫停交易前一營業日淨值計算。

(十二) 其他國外投資標的：上市者，依計算日之集中交易市場之收盤價格為準；未上市者，依規範該國外投資標的之證券投資信託契約、投資說明書、公開說明書或其他類似性質文件之規定計算其價格。

(十三) 不動產投資信託基金受益證券：上市者，以計算日集中交易市場之收盤價格為準；上櫃者，以計算日櫃買中心等價自動成交系統之收盤價格為準；未上市、上櫃者，以計算日受託機構最新公告之淨值為準，但證券投資信託契約另有規定者，依其規定辦理。

(十四) 結構式債券：

1. 民國 94 年 12 月 31 日以前（含）購買且未於 95 年 1 月 1 日以後（含）出售部分持券者：依本條（六）1 及 3 之規定處理。
2. 民國 94 年 12 月 31 日以前（含）購買且於 95 年 1 月 1 日以後（含）出售部分後之持券，及 95 年 1 月 1 日以後（含）購買者：至少每星期應重新計算一次，計算方式以 3 家證券商（含交易對手）提供之公平價格之平均值或獨立評價機構提供之價格為準。

(十五) 結構式定期存款：

1. 民國 94 年 12 月 31 日以前（含）購買者：以存款金額加計至計算日止之應收利息為準。
2. 民國 95 年 1 月 1 日以後（含）購買者：由交易對手提供之公平價格為準。

(十六) 參與憑證：以計算日證券投資信託事業營業時間內可收到參與憑證所連結單一股票於證券集中交易市場 / 證券商營業處所之最近收盤價格為準。持有之參與憑證所連結單一股票有暫停交易者，以基金經理公司洽商經理公司隸屬集團之母公司評價委員會、經理公司評價委員會或其他獨立專業機構提供之公平價格為準。

六、 國內、外證券相關商品：

1. 集中交易市場交易者，以計算日集中交易市場之收盤價格為準；非集中交易市場交易者，以計算日自證券投資信託契約所約定之價格資訊提供機構所取得之價格或交易對手所提供之價格為準。
2. 期貨：依期貨契約所定之標的種類所屬之期貨交易市場於計算日之結算價格為準，以計算契約利得或損失。
3. 運用投資於國內之基金從事經金管會核准臺灣期貨交易所授權歐洲期貨交易所上市臺股期貨及臺指選擇權之一天期貨契約時，以計算日之結算價格為準，於次一營業日計算基金資產價值。
4. 遠期外匯合約：各類型基金以計算日外匯市場之結算匯率為準，惟計算日當日外匯市場無相當於合約剩餘期間之遠期匯率時，得以線性差補方式計算之。

七、 第五條除暫停交易股票及持有因公司合併而終止上市（櫃）之股票於股份轉換停止買賣期間外，規定之計算日無收盤價格、加權平均成交價、成交價加權平均殖利率換算之價格、平均價格、結算價格、最近價格、成交價、買價、中價、參考利率、公平價格、公平價格之平均值、結算匯率者，以最近之收盤價格、加權平均成交價、成交價加權平均殖利率換算之價格、平均價格、結算價格、最近價格、成交價、買價、中價、參考利率、公平價格、公平價格之平均值、結算匯率代之。

八、 國外淨資產價值之計算，有關外幣兌換新台幣之匯率依證券投資信託契約約定時點之價格為準。

九、 第五條第(九)至(十六)項之資產因受金融制裁（如包括加拿大、法國、德國、義大利、日本、英國和美國以及歐盟在內的七國集團(G7)國家的金融制裁制度）而缺乏流動性、難以出售或估價等問題，經理公司得依基金之最佳利益決定是否沿用「問題公司債處理規則」第四條至第十二條規定。

六、 中華民國證券投資信託暨顧問商業同業公會證券投資信託基金淨資產價值計算之可容忍偏差率標準及處理作業辦法

中華民國 106 年 2 月 14 日金融監督管理委員會
金管證投字第 1060002879 號函准予核定

一、 法源依據及目的

本標準及處理作業辦法依據證券投資信託基金管理辦法第七十二條規定訂定之。

基金淨值是要表達最接近基金真正的市場價格，惟淨值的準確性會受到來自不同交易制度、時差、匯率、稅務等因素而受到影響，導致需調整淨值，在保障投資人權益之前題下，減少業者過度繁複且不具經濟價值之作業程序，爰訂定本標準及處理作業辦法。

二、 適用情形

投信事業於基金淨值偏差達第三條所定可容忍偏差率標準時，應依本標準及處理作業辦法之相關規定辦理，以保護投資人。至於未達第三條所定可容忍偏差率標準時，除投信事業有故意或重大過失者應賠償投資人外，因影響不大而屬可容忍範圍，得比照一般公認會計原則之估計變動處理，以減少冗長及高費用的公告作業流程，但應將基金帳務調整之紀錄留存備查。

三、 各類型基金適用之可容忍偏差率標準如下：

- (一) 貨幣市場型基金：淨值偏差發生日淨值之 0.125% (含)；
- (二) 債券型基金：淨值偏差發生日淨值之 0.25% (含)；
- (三) 股票型：淨值偏差發生日淨值之 0.5% (含)；
- (四) 平衡型基金及多重資產型基金：淨值偏差發生日淨值之 0.25% (含)；
- (五) 保本型、指數型、指數股票型、組合及其他類型基金：依其類別分別適用上述類別比率。

四、 若基金淨值調整之比率達前條可容忍偏差率標準時，投信事業除依第六條之控管程序辦理外，應儘速計算差異金額並調整基金淨資產價值。除遇有特殊狀況外，投信事業應自發現偏差之日起 7 個營業日內公告，並自公告日起 20 個營業日內完成差額補足事宜。

五、 若基金淨值調整之比率達第三條可容忍偏差率標準時，投信事業於辦理差額補足作業之處理原則如下：

(一) 淨值低估時

1. 申購者：投信事業應進行帳務調整，但不影響受益人之總申購價金。
2. 贖回者：投信事業須就短付之贖回款差額，自基金專戶撥付予受益人。
3. 舉例如下表：

淨值低估	偏差時	調整後	說明
申購者	申購金額\$800 NAV:\$8 購得 100 單位	申購金額\$800 NAV:\$10 以 80 單位計	進行帳務調整，但不影響受益人之總申購價金\$800。
贖回者	贖回 100 單位 NAV:\$8 贖回金額 \$ 800	贖回 100 單位 NAV:\$10 贖回金額 \$ 1000	贖回金額應為\$1000，故由基金資產補足受益人所遭受之損失\$200，以維持正確的基金資產價值。

(二) 淨值高估時

1. 申購者：投信事業須就短付之單位數差額，補發予受益人並調整基金發行在外單位數。
2. 贖回者：投信事業須就已支付之溢付贖回款差額，對基金資產進行補足。
3. 原則上，投信事業必須去補足由於某些受益人受惠而產生的損失給基金，且只要當淨值重新計算並求出投信事業應補償基金的金額，投信事業應對基金資產進行補足，舉例如下表：

淨值高估	偏差時	調整後	說明
申購者	申購金額\$800 NAV:\$10	申購金額\$800 NAV:\$8	進行帳務調整，但不影響受益人之總申購價金\$800。

	購得 80 單位	購得 100 單位	
贖回者	贖回 100 單位 NAV:\$10 贖回金額 \$ 1000	贖回 100 單位 NAV:\$8 贖回金額 \$ 800	贖回金額應為\$800，投信事業須就已支付之贖回款而使基金受有損失部分，對基金資產進行補足。

六、當調整基金淨資產價值之比率達到前揭可容忍偏差率標準時，投信事業應執行之相關控管程序如下：

- (一) 知會金管會、同業公會、基金保管機構及基金之簽證會計師。
- (二) 計算偏差的財務影響及補足受益人的金額。
- (三) 基金簽證會計師對投信事業淨值偏差之處理出具報告，內容應包含對基金淨值計算偏差的更正分錄出示意見、基金淨值已重新計算及基金/投資人遭受的損失金額等。
- (四) 檢具會計師報告，將補足金額或帳務調整內容陳報金管會備查。
- (五) 公告並通知受影響之銷售機構及受益人，淨值偏差之金額及補足損失的方式，並為妥善處理。
- (六) 除遇有特殊狀況外，投信事業應自發現偏差之日起 7 個營業日內公告，並自公告日起 20 個營業日內完成差額補足事宜。
- (七) 投信事業事後應檢討更正之行動方案、處理步驟、內部控制因應方式及後續處理過程是否合理。
- (八) 於基金年度財務報告中揭露會計師對基金淨值偏差更正流程之合理性，及陳述偏差的淨值已重新計算、基金/投資人遭受的損失金額及支付的補足金額。

七、本標準及處理作業辦法經本公會理事會通過並報請金管會備查後施行；修正時，亦同。

七、其他金管會規定應特別記載事項

無。

附錄一、基金投資國外地區應刊印事項

英國

1. 投資地區(國)經濟環境簡要說明：

2. 經濟發展及主要產業概況

3. 經貿概況

貨幣單位	GBP
國家債信評等	Aa3 (穆迪信評)
名目國內生產毛額 (10 億美元)	3,070.67 (2022)
經濟成長率(YOY)	4.1% (2022)
主要進口產品	電子機械產品、小客車、自動資料處理機、文具機器之零附件、積體電路微組件、機動車輛零配件、石油原油、鑽石、有線電話電報器具、黃金、航空器、渦輪噴射引擎
主要進口區域	德國、美國、法國、荷蘭、比/盧、義大利、中國、愛爾蘭、西班牙、挪威、日本
主要出口產品	電子機械產品、小客車、原油、醫藥製劑、自動資料處理機、渦輪噴射引擎、其他航空零件、無線電話電報器具、鑽石、機動車輛零配件、積體電路微組件
主要出口區域	美國、德國、法國、愛爾蘭、荷蘭、比/盧、西班牙、義大利、瑞典、日本

4. 主要產業概況

產業	產業概況
金融服務	英國金融服務業在銀行、保險、投資管理、股票、債券、外匯、能源交易等領域，均居全球領先地位。首都倫敦是世界三大金融中心之一，聚集超過 500 家的各國銀行。英國保險與再保險均為世界最大市場之一，有超過 800 家保險公司，淨保費收入達 1500 億英鎊以上。倫敦為全球最大的基金管理中心，管理資產總額超過 2.6 兆英鎊。以倫敦為總部的券商所發行的債券，占全球發行量 60%；而倫敦的外匯交易量則占全球 30%。倫敦不僅擁有全球最大的金屬交易所，非鐵金屬成交量占全球 90% 以上，也是全球黃金交易的結算中心。倫敦石油交易所中，布倫特原油的交易量占全球近七成。
生技產業	英國生技產業是吸引國際投資的主要領域之一，不僅在人類與動物基因、農業生物技術等方面的研發居世界領導地位，也是全球生物製藥的重鎮。製藥巨擘 GlaxoSmithKline 與英瑞合資的 AstraZeneca 為全球數一數二的藥廠，其他如 Pfizer、Novartis、Eli Lilly 和 Merck 等世界知名的製藥廠，在英國也都設有研發中心。
航太及國防工業	英國為全球少數具有航太設備生產技術與產能的國家之一，國防武器最主要供應廠商為：BAE Systems、Rolls-Royce、Thales Group、GKN 及 Smiths Group 等。

5. 外匯管理及資金匯出入規定：無外匯管制。

6. 最近三年美元對英鎊匯率之最高、最低數額及其變化情形

年度	最高價	最低價	收盤價(年度)
2020	1.367	1.1485	1.367
2021	1.4189	1.3189	1.3532
2022	1.3743	1.0670	1.2083

資料來源: Bloomberg

7. 投資國證券市場簡要說明：

8. 基金投資地區之證券發行市場概況：

證券市場名稱	股票發行情形	債券發行情形
--------	--------	--------

	上市公司家數		股票總市值 (US\$ bn)		總數		金額 (US\$ bn)	
	2021	2022	2021	2022	2021	2022	2021	2022
倫敦證券交易所	1,998	1,934	3,799	3,096	10,805	11,402	N/A	N/A

資料來源：World Federation of Exchanges

9. 基金投資地區之證券交易市場概況：

證券市場名稱	股價指數 (FTSE 100)		證券總成交值 (億美元)		證券類別成交金額 (US\$ bn)			
					股票		債券	
倫敦證券交易所	2021	2022	2021	2022	2021	2022	2021	2022
	7384.54	7451.74	1,328	1,251	1,504.3	1,245.2	70.17	6.17

資料來源：World Federation of Exchanges

10. 最近二年市場之週轉率、本益比：

證券市場名稱	週轉率		本益比(倍)	
	2021	2022	2021	2022
倫敦證券交易所	35.16%	35.76%	14.29	17.00

資料來源：World Federation of Exchanges, 台灣證券交易所

11. 市場資訊揭露之效率：

所有上市公司均需揭露年報及半年報，上市公司必須告知投資大眾任何會影響股價波動的重要訊息。

12. 證券之交易方式：

交易所	倫敦證券交易所
交易時間	星期一至星期五 7:50-17:00
交易方式	<p>英國倫敦證券交易所於一九九七年十月引進新交易系統 Stock Exchange Trading Services(SETS)交易系統，為全自動委託競價制度。</p> <p>(一)開盤集合競價委託時段(Opening auction)：07:50-08:00，結束時加三十秒隨機時間；增加隨機時間旨在防堵投機者於最後幾秒鐘輸入或取消委託單而蓄意操控股價的形成。</p> <p>採集合競價，接受限價與市價委託之輸入與撤銷，委託結束後開盤，以集合競價方式自動撮合產生開盤價，於撮合期間，凍結所有股票之委託輸入與撤銷，因可視情況而延長委託輸入時間，故每一支股票開盤時間皆不同。</p> <p>(二)盤中時段(Continuous trading): 08:00-16:30。</p> <p>採逐筆交易，盤中逐筆交易時，除市價委託外，其他各種委託皆可輸入與撤銷，當可能產生之成交價波動劇烈達一定比例時，將使該股票暫停交易，並執行盤中集合競價委託時段，開始接受市價及限價委託輸入與撤銷，委託結束後以集合競價方式撮合成交；於 16:30 時，以 16:20-16:30 十分鐘內各筆成交金額與成交股數，計算各股票加權平均價(VWAP)，並公佈之。</p> <p>(三)收盤集合競價委託時段(Closing auction): 16:30-16:35，結束時加三十秒隨機時間。</p> <p>採集合競價，接受限價與市價之委託輸入與撤銷，委託結束後收盤，以集合競價方式自動撮合產生收盤價，因可視情況而延長委託輸入時間，故每一支股票收盤時間皆不同。</p>

	<p>(四)撤銷委託時段(Housekeeping): 16:35-17:00。 此時段僅接受限價委託之撤銷，但不接受任何新委託之輸入，亦不執行交易。</p> <p>(五)委託簿關閉時段(Closed): 17:00-07:50。 電腦委託簿關閉，停止接受任何委託之輸入與撤銷，電腦自動將到期之限價委託刪除，並於次一營業日開盤前公佈刪除之訊息。</p>
撮合原則	委託皆以「價格優先」、「時間優先」順序排序，市價委託優先於限價及其他種類之委託，盤中逐筆交易之委託在任一價位下依先進先出方式成交，申請變更委託條件時，須先撤銷原委託再重新申報
買賣單位	採用 NMS(Normal Market Size)制度，最小交易單位為股，最小委託數量為一股，系統可接受的最大委託數量為 99,999.99 x NMS，交易所依據各股三個月內成交金額、成交股數及收盤價等數據計算 NMS 數值，並定期公告之
委託方式	<p>1.開盤集合競價委託時段採集合競價，僅接受限價及市價委託，開盤價格之決定以滿足最大成交量成交為原則，決定價格之買進申報與賣出申報至少一方必須全部滿足，合乎前二項之價格有二個以上時，決定價格之優先順位分別為：最小剩餘量、市場壓力、參考價；若買賣報價沒有交叉部分，無法以集合競價方式產生開盤價時，則以盤中逐筆交易第一筆成交價作為開盤價。</p> <p>2.盤中時段採逐筆交易方式。暫停交易時段(Automatic Execution Suspension Period，簡稱 AESP)僅適用於盤中逐筆交易時段，當成交價格劇烈波動，漲跌超過參考價 5%時，該證券將自動暫停交易五分鐘，結束時加三十秒隨機時間，暫停交易期間，僅市價及限價委託可繼續輸入與撤銷，待委託時間結束則以集合競價方式撮合成交。</p> <p>3.收盤集合競價委託時段：當市價委託無法成交時，將延緩撮合二分鐘(MOE)，結束時加三十秒隨機時間，可繼續接受限價及市價委託之輸入與撤銷。</p> <p>◎股價漲跌幅限制：倫敦交易所無股價漲跌幅限制。</p> <p>◎交割制度：原則上在成交後 3 個營業日內交割。</p> <p>◎代表指數：金融時報(FTSE)100 指數、金融時報(FTSE)250 指數、金融時報(FTSE)350 指數、金融時報 All Shares(FTSE)指數。</p>
代表指數	FTSE 100 Index

13. 外國人買賣證券之限制及租稅負擔：

項 目	內 容
限制	雖然對交通運輸、航空、採礦、能源、銀行、保險、房地產、農業及國防工業等行業對外資持股比率有限制，但沒有統計單位負責監管投資比率
租稅負擔	股息及利息就源扣繳 30%，但外資可申請免稅，外資可申請免除證券交易所所得稅。

1. 英國店頭市場(AIM)概況：

英國在 2007 年起正式推動 REIT 上市，預期將影響在英國已掛牌交易的不動產公司。目前約有 40 家不動產公司在倫敦證交所掛牌交易，另外約有 70 家不動產公司在英國另類投資市場(簡稱 AIM)掛牌交易

美國

(一)經濟發展及主要產業概況

1. 經貿概況

貨幣單位	USD
國家債信評等	Moodys Aaa
名目國內生產毛額 (10 億美元)	25,462.7 (2022)
經濟成長率(YOY)	2.1% (2022)
主要進口產品	電零組件、石油、半導體、紡織品、機械設備
主要進口區域	加拿大、中國、墨西哥、日本、德國、英國、韓國、中華民國
主要出口產品	半導體、資訊產品、通訊設備、機械設備
主要出口區域	加拿大、墨西哥、日本、中國、英國、德國、韓國、荷蘭、法國、中華民國

2. 主要產業概況

產業別	產業概況
消費性電子	Apple 產品帶動消費性電子相關產品熱潮，加上通訊產業的發達，智慧型手機所帶來的換機潮，在未來經濟景氣逐步復甦下，整體消費性電子產業的成長備受看好。
科技業	雖然美國科技業受次級房貸風暴影響亦深，先後傳出數家科技大廠倒閉，但近期科技產業受惠於白宮振興方案的利多，其中對全美老化的基礎設施大規模投資的計劃讓美國高科技產業從中受益，經濟刺激計劃中的部分金額會投入到農村地區的高速網絡服務項目、更換聯邦政府正在老化的科技設施和建立一些科技研究項目等。
能源業	需求面部分如中國、印度及中東等新興國家經濟持續高度成長將是維持原油需求強勁主要動力，加上歐、美、日等已開發國家需求亦相當穩定，再就供給面而言，隨著全球可新開發的油田逐漸減少、以及原有的油田產能逐漸枯竭，均將使石油供給見底，能源供給仍處於較為緊縮的狀態，供需不平衡將造成油價在可預見的將來將持續攀高，而能源產業將成為股市的明日之星。美國石油公司可分為三類，第一類大型綜合石油公司，包括埃克森美孚公司、雪佛龍德士古公司、殼牌石油公司經營石油的探勘與生產，同時也從事下游營運，例如煉油；第二類為石油服務公司包括兩個次產業：鑽井業者與多元的服務公司，第三類則為獨立石油公司，他們只做探勘和生產石油與天然氣的業務。
航空業	美國航空產品和零件製造業約有 1,300 家公司，前 20 大的公司佔行業總營收約 90%，主因在於許多公司是 5 個最大的製造商的承包商。美國航太工業協會預測，美國航空航太業連續第十年實現銷售額增長。商業航空產業在 2012 年已進入較長的生產上揚週期，主要是由新世代飛機的產製和發展所帶動。新興市場的經濟成長可觀，商業航空的需求預期將持續 20 年，預期油價的波動亦將推動對能源效率高的飛機和引擎技術的需求，因此 Boeing 公司預測未來 20 年將會生產 3 萬 3,500 架新飛機。

(二)外匯管理及資金匯出入規定：無外匯管制

(三)最近三年美元對美元匯率之最高、最低數額及其變化情形：無

(四)投資國證券市場簡要說明：

1.最近二年證券發行市場概況：

證券市場名稱	股票發行情形	債券發行情形
--------	--------	--------

	上市公司家數		股票總市值 (US\$ bn)		種類		債券總市值 (US\$ bn)	
	2021	2022	2021	2022	2021	2022	2021	2022
紐約證券交易所	2,496	2,405	23,991	24,060	12,350	13,133	52,942	61,788

資料來源：Securities Industry and Financial Markets Association, 台灣證券交易所

2.最近二年證券交易市場概況：

證券市場名稱	股價指數 道瓊工業指數		證券總成交值 (十億美元)		證券類別成交金額			
					股票 (US\$bn)		債券 (平均日成交量, US\$bn)	
紐約證券交易所	2021	2022	2021	2022	2021	2022	2021	2022
		4,766	3,840	30,051	30,962	29,096.2	30,049.0	955

資料來源：World Federation of Exchanges, Securities Industry and Financial Markets Association,台灣證券交易所

(五)最近二年市場之週轉率、本益比：

證券市場名稱	週轉率(%)		本益比(倍)	
	2021	2022	2021	2022
紐約證券交易所	115.46	125.06	26.51	19.18

資料來源：World Federation of Exchanges, Securities Industry and Financial Markets Association,台灣證券交易所

(六)市場資訊揭露之效率：

充分公開是美國證券發行制度與法律之基礎。公開發行公司必須註冊，且公開募集發行新股要向證券管理委員會提出註冊申報書。公司於註冊發行後，以及在證券交易所上市之公司，必須製作各種定期報告及臨時報告書，繼續公開規定之資訊。公開募集發行公司徵求出席股東會之委託書亦必須對股東發出報告書。公司內部關係人，應申報其持有股數，以後持有股數變動時亦同。至於公開標購以取得公司控制權亦必須公開相關的資訊。由於必須公告的資訊較多，近年來美國證券管理委員會已統合各項必須公告的項目，建立了相關的申報書，以使申報的格式及處理標準一致，以方便投資人閱讀，並增加公開資料之效用。

(七)證券之交易方式：

交易所	紐約證券交易所 (NYSE)、美國證券交易所 (AMEX)、店頭市場 (NASDAQ)。
證券交易種類	紐約證券交易所及美國證券交易所 (股票、公債、公司債、認購權證、共同基金) 店頭市場 (債券)

附錄二、基金運用狀況

(以下資料日期為 113 年 03 月 31 日)

一. 投資情形：

(一) 淨資產總額之組成項目、金額及比率

資產項目	證券市場名稱	金額(新台幣佰萬元)	比率(%)
股票		0	0.00
股票	小計	0	0.00
債券及其他固定收益證券		0	0.00
債券及其他固定收益證券	小計	0	0.00
基金		238	96.13
其他證券		0	0.00
短期票券		0	0.00
附條件交易		0	0.00
銀行存款		12	4.66
其他資產(扣除負債後)		-2	-0.79
合計(淨資產總額)		248	100.00

(二) 投資單一股票金額占基金淨資產價值百分之一以上者，列示該股票之名稱、股數、每股市價、投資金額及投資比率

無

(三) 投資單一債券金額占基金淨資產價值百分之一以上者，列示該債券之名稱、投資金額及投資比率

無

(四) 投資單一基金受益憑證金額占基金淨資產價值百分之一以上者，應列示該基金受益憑證名稱、經理公司、基金經理人、經理費費率、保管費費率、受益權單位數、每單位淨值、投資受益權單位數、投資比率及給付買回價金之期限。

基金受益憑證名稱	經理公司	基金經理人	經理費率%	保管費率%	受益權單位數	每單位淨值(新台幣)元	投資受益權單位數	投資比率(%)	給付買回價金之期限
摩根環球企業債券基金 I 股累計美元 (LU0408847183)	摩根資產管理(歐洲)有限公司	LisaC/AndreasM/LorenzoN/UsmanN	最低 0.4%~最高 0.4%, 0.4	最低 無 %~最高 0.11%, 0.11 Max	248360025.000	4282.82	11631.129	20.09	5
PIMCO 全球投資級債券 H 級累積 (IE00B3CLHY41)	PIMCO GLOBAL ADVISORS (IRELAND) LIMITED	-	最低 無 %~最高 0.66%, 單一行政管理費	最低 無 %~最高 0%, 單一行政管理費	845176864.6	678.19	57821.678	15.81	3
瀚亞投資美國優質債券基金-USD (LU0149983909)	瀚亞投資(盧森堡)股份有限公司 (Eastspring Investments (Luxembourg) S.A.)	-	最低 無 %~最高 1%	最低 無 %~最高 無 %, 包含於營運與服務費用, 該費用最高 0.30%	42943636.5	615.94	46011.707	11.43	-
PIMCO 多元收益債券基金 H 級累積 (IE00B4QX9925)	PIMCO GLOBAL ADVISORS (IRELAND) LIMITED	-	最低 無 %~最高 0.86%, 單一行政管理費	最低 無 %~最高 0%, 單一行政管理費	576660632.6	628.92	32397.642	8.22	3
富達美元債券基金 Y 累計股份 (LU0346392482)	FIL Investment Management (Luxembourg) S.A.	Rick Patel/Ario Emami Nejad	最低 0.4%~最高 0.4%,	最低 0.003%~最高 0.35%,	511769504.9	534.55	36000	7.76	3

基金受益憑證名稱	經理公司	基金經理人	經理費率%	保管費率%	受益權單位數	每單位淨值(新台幣)元	投資受益權單位數	投資比率(%)	給付買回價金之期限
富達歐洲非投資等級債券 A 股累計美元避險(LU0621411155)	FIL Investment Management (Luxembourg) S.A.	James Durance/Andrei Gorodilov	最低 1%~ 最高 1%	最低 0.003% ~ 最高 0.35%	139266605.6	608.45	26736.84	6.56	3
野村愛爾蘭美國非投資等級債券基金 T 美元(IE00BF4KRC13)	Bridge Fund Management Limited	-	最低 1.7%~ 最高 1.7% , 1.7%	最低 0.0125% ~ 最高 0.4125% , 最高 0.4125%	17023439.21	3862.21	3772.6201	5.88	3
富達新興市場債券基金(Y 股累計-美元)(LU0238206337)	FIL Investment Management (Luxembourg) S.A.	Paul Greer/Eric Wong/Marton Huebler	最低 0.65%~ 最高 0.65%	最低 0.003% ~ 最高 0.35%	71897126.94	688.74	14333.49	3.98	3
先機新興市場債券基金 A 類累積(美元)(IE0034004030)	木星資產管理(歐洲)有限公司	-	最低 1.5%~ 最高 1.5%	最低 0.01%~ 最高 0.01% , 最低 3500 歐元	4544365.727	806.82	11857.192	3.86	3
摩根新興市場企業債券基金 I 級別累計(LU0512128439)	摩根資產管理(歐洲)有限公司	P.Y. Bateau/S. McKee/L. Parento/S. Teodorescu	最低 0.5%~ 最高 0.5% , 0.5	最低 無 %~ 最高 0.16% , 0.16 Max	7556341	4179.81	1864.641	3.14	5

基金受益憑證名稱	經理公司	基金經理人	經理費率%	保管費率%	受益權單位數	每單位淨值(新台幣)元	投資受益權單位數	投資比率(%)	給付買回價金之期限
富達美元非投資等級債券基金(Y類股份累計股份-美元)(LU0370788753)	FIL Investment Management (Luxembourg) S.A.	Peter Khan/Olivier Simon Vermot	最低最高0.65%~0.65%	最低最高0.003%~0.35%	213952458.4	810.31	7000	2.29	3
野村亞太複合非投資等級債券基金美元累積(26310557E)	Nomura Asset Management Taiwan Ltd	謝芝朕	0.0150	0.00	135113397.1	255.31	18854.41	1.94	7
野村亞太新興債券基金-累積類型美元計價(42519049C)	Nomura Asset Management Taiwan Ltd	謝芝朕	0.0150	0.00	26526513.97	310.38	13094.15	1.64	7
JPM 美國複合收益債券基金 A 股分派(LU0117838564)	摩根資產管理(歐洲)有限公司	Richard Figuly/Justin Rucker/Steve Lear/Andy Melchiorre/Ed Fitzpatrick	最低最高0.9%~0.9%	最低無%~最高0.2%, 0.20 Max	173847129	357.33	9000	1.3	5
DWS 投資歐洲非投資等級債券 USD FCH(LU0911036480)	DWS Investment S.A.	DWS Investment GmbH	最低最高0.65%~	最低無0%~最高0%,按實際發生費用揭露	23391626.39	5326.97	600.0003	1.29	4

二. 投資績效：

- (一) 最近十年度每單位淨值走勢圖：請詳見本公開說明書壹之(十一)「基金運用狀況」。
- (二) 最近十年度各年度每受益權單位受益分配之金額：
無
- (三) 最近十年度各年度本基金淨資產價值之年度報酬率：請詳見本公開說明書壹之(十一)「基金運用狀況」。

(四) 公開說明書刊印日前一季止，本基金淨資產價值最近三個月、六個月、一年、三年、五年、十年及自基金成立日起算之累計報酬率：請詳見本公開說明書壹之(十一)「基金運用狀況」。

三. 最近五年度各年度基金之費用率：費用率：指依證券投資信託契約規定基金應負擔之費用（如：交易直接成本—手續費、交易稅；會計帳列之費用—經理費、保管費、保證費及其他費用等）占平均基金淨資產價值之比率。

年度(民國)	108	109	110	111	112
費用率-非S級別	1.17%	1.18%	1.20%	1.16%	1.21%
費用率-S級別	0.96%	0.98%	0.99%	1.01%	1.01%

註：各級別中的子基金若當年度全年 AUM 為零，則為 N.A

四. 近二年度本基金之會計師查核報告、淨資產價值報告書、投資明細表、淨資產價值變動表及附註。
(詳見後附之財務報表)

五. 最近年度及公開說明書刊印日前一季止，基金委託證券商買賣有價證券總金額前五名之證券商名稱、支付該證券商手續費之金額。

項目 時間	前五大證券商名稱	受委託買賣證券金額(新台幣千元)				手續費金額 (新台幣千元)	證券商持有該基金之受益權	
		股票	債券	其他	合計		單位數 (千個)	比例(%)
最近年度	CITIGROUP GLOBAL MARKETS	1,831	-	-	1,831	2	-	-
		-	-	-	-	-	-	-
		-	-	-	-	-	-	-
		-	-	-	-	-	-	-
		-	-	-	-	-	-	-
當年度截至刊 印前一季止		-	-	-	-	-	-	-
		-	-	-	-	-	-	-
		-	-	-	-	-	-	-
		-	-	-	-	-	-	-
		-	-	-	-	-	-	-

六. 基金接受信用評等機構評等者，應揭露信用評等機構對基金之評等報告。

無

七. 其他應揭露事項：

無

附錄三、證券投資信託事業之財務報表

野村證券投資信託股份有限公司
財務報告暨會計師查核報告
民國一一二年度及民國一一一年度

公司地址：台北市信義路五段7號30樓
公司電話：(02)8101-5501

財務報告 目 錄

項 目	頁 次
一、封面	1
二、目錄	2
三、會計師查核報告	3-5
四、資產負債表	6
五、綜合損益表	7
六、權益變動表	8
七、現金流量表	9
八、財務報表附註	
(一) 公司沿革	10
(二) 通過財務報告之日期及程序	11
(三) 新發布及修訂準則及解釋之適用	11
(四) 重大會計政策之彙總說明	12-20
(五) 重大會計判斷、估計及假設不確定性之主要來源	20-21
(六) 重要會計項目之說明	21-32
(七) 關係人交易	33-34
(八) 質押之資產	35
(九) 重大或有負債及未認列之合約承諾	35
(十) 重大之災害損失	35
(十一) 重大之期後事項	35
(十二) 其他	36-40
(十三) 部門資訊	41
九、重要查核說明	42-43

會計師查核報告

野村證券投資信託股份有限公司 公鑒

查核意見

野村證券投資信託股份有限公司民國一一二年十二月三十一日及民國一一一年十二月三十一日之資產負債表，暨民國一一二年一月一日至十二月三十一日及民國一一一年一月一日至十二月三十一日之綜合損益表、權益變動表、現金流量表，以及財務報表附註(包括重大會計政策彙總)，業經本會計師查核竣事。

依本會計師之意見，上開財務報表在所有重大方面係依照經金融監督管理委員會認可並發布生效之國際財務報導準則、國際會計準則、國際財務報導解釋及解釋公告編製，足以允當表達野村證券投資信託股份有限公司民國一一二年十二月三十一日及民國一一一年十二月三十一日之財務狀況，暨民國一一二年一月一日至十二月三十一日及民國一一一年一月一日至十二月三十一日之財務績效及現金流量。

查核意見之基礎

本會計師係依照會計師受託查核簽證財務報表規則及審計準則執行查核工作。本會計師於該等準則下之責任將於會計師查核財務報表之責任段進一步說明。本會計師所隸屬事務所受獨立性規範之人員已依會計師職業道德規範，與野村證券投資信託股份有限公司保持超然獨立，並履行該規範之其他責任。本會計師相信已取得足夠及適切之查核證據，以作為表示查核意見之基礎。

關鍵查核事項

關鍵查核事項係指依本會計師之專業判斷，對野村證券投資信託股份有限公司民國一一二年度財務報表之查核最為重要之事項。該等事項已於查核財務報表整體及形成查核意見之過程中予以因應，本會計師並不對該等事項單獨表示意見。

經理費收入及境外基金銷售費收入認列

民國一一二年度野村證券投資信託股份有限公司經理費收入及境外基金銷售費收入合計3,243,573,602元，經理費收入係經理所募集之證券投資信託基金及受託管理全權委託投資帳戶而收取之經理費，境外基金銷售費收入則係銷售境外基金而收取之收入，兩者合計佔營業收入比例約為96%，對野村證券投資信託股份有限公司之財務報表具重大影響，因此本會計師決定經理費收入及境外基金銷售費收入之認列為關鍵查核事項。本會計師之查核程序包括(但不限於)，評估收入認列會計政策的適當性、測試管理階層針對收入認列所建立之內部控制的有效性、執行分析性複核程序、選樣執行經理費收入及境外基金銷售費收入之重新驗算，以及就資產負債表日前後交易核對相關交易憑證及收款情形以確定收入記載於正確會計期間。本會計師亦考量財務報表附註六中有關經理費收入及境外基金銷售費收入揭露的適當性。

管理階層與治理單位對財務報表之責任

管理階層之責任係依照經金融監督管理委員會認可之國際財務報導準則、國際會計準則、國際財務報導解釋及解釋公告編製允當表達之財務報表，且維持與財務報表編製有關之必要內部控制，以確保財務報表未存有導因於舞弊或錯誤之重大不實表達。

於編製財務報表時，管理階層之責任亦包括評估野村證券投資信託股份有限公司繼續經營之能力、相關事項之揭露，以及繼續經營會計基礎之採用，除非管理階層意圖清算野村證券投資信託股份有限公司或停止營業，或除清算或停業外別無實際可行之其他方案。

野村證券投資信託股份有限公司之治理單位(含監察人)負有監督財務報導流程之責任。

會計師查核財務報表之責任

本會計師查核財務報表之目的，係對財務報表整體是否存有導因於舞弊或錯誤之重大不實表達取得合理確信，並出具查核報告。合理確信係高度確信，惟依照審計準則執行之查核工作無法保證必能偵出財務報表存有之重大不實表達。不實表達可能導因於舞弊或錯誤。如不實表達之個別金額或彙總數可合理預期將影響財務報表使用者所作之經濟決策，則被認為具有重大性。

本會計師依照審計準則查核時，運用專業判斷及專業懷疑。本會計師亦執行下列工作：

1. 辨認並評估財務報表導因於舞弊或錯誤之重大不實表達風險；對所評估之風險設計及執行適當之因應對策；並取得足夠及適切之查核證據以作為查核意見之基礎。因舞弊可能涉及共謀、偽造、故意遺漏、不實聲明或踰越內部控制，故未偵出導因於舞弊之重大不實表達之風險高於導因於錯誤者。
2. 對與查核攸關之內部控制取得必要之瞭解，以設計當時情況下適當之查核程序，惟其目的非對野村證券投資信託股份有限公司內部控制之有效性表示意見。
3. 評估管理階層所採用會計政策之適當性，及其所作會計估計與相關揭露之合理性。

4. 依據所取得之查核證據，對管理階層採用繼續經營會計基礎之適當性，以及使野村證券投資信託股份有限公司繼續經營之能力可能產生重大疑慮之事件或情況是否存在重大不確定性，作出結論。本會計師若認為該等事件或情況存在重大不確定性，則須於查核報告中提醒財務報表使用者注意財務報表之相關揭露，或於該等揭露係屬不適當時修正查核意見。本會計師之結論係以截至查核報告日所取得之查核證據為基礎。惟未來事件或情況可能導致野村證券投資信託股份有限公司不再具有繼續經營之能力。
5. 評估財務報表(包括相關附註)之整體表達、結構及內容，以及財務報表是否允當表達相關交易及事件。

本會計師與治理單位溝通之事項，包括所規劃之查核範圍及時間，以及重大查核發現(包括於查核過程中所辨認之內部控制顯著缺失)。

本會計師從與治理單位溝通之事項中，決定對野村證券投資信託股份有限公司民國一一二年度財務報表查核之關鍵查核事項。本會計師於查核報告中敘明該等事項，除非法令不允許公開揭露特定事項，或在極罕見情況下，本會計師決定不於查核報告中溝通特定事項，因可合理預期此溝通所產生之負面影響大於所增進之公眾利益。

安永聯合會計師事務所

會計師：謝勝安

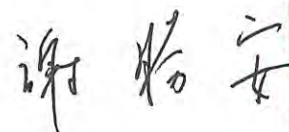

中華民國一一三年三月六日

野村證券投資信託股份有限公司

資產負債表

民國一十二年十二月三十一日及民國一十一年十二月三十一日

單位：新台幣元

資 產		一一二年十二月三十一日		一一一年十二月三十一日		負債及權益		一一二年十二月三十一日		一一一年十二月三十一日	
會 計 項 目	附 註	金 額	%	金 額	%	會 計 項 目	附 註	金 額	%	金 額	%
流動資產						流動負債					
現金及約當現金	六.1及十二	\$1,442,288,314	44	\$1,333,359,672	44	其他應付款	六.6及十二	\$491,751,109	15	\$380,141,355	13
透過損益按公允價值衡量之金融資產-流動	六.2、七及十二	121,502,061	4	120,185,596	4	其他應付款-關係人	七及十二	971,865	-	1,197,259	-
應收帳款	十二	453,648,362	14	286,050,159	9	本期所得稅負債		157,188,758	5	97,754,359	3
應收帳款-關係人	七及十二	51,080,843	2	51,237,256	2	其他流動負債		4,588,633	-	4,701,926	-
其他應收款	十二	3,272,333	-	2,266,146	-	租賃負債-流動	六.10及十二	55,809,144	2	52,295,766	2
預付款項		41,693,886	1	34,738,402	1	流動負債合計		710,309,509	22	536,090,665	18
流動資產合計		2,113,485,799	65	1,827,837,231	60	非流動負債					
非流動資產						其他非流動負債	六.7	28,109,060	1	35,425,906	1
透過其他綜合損益按公允價值衡量之金融資產-非流動	六.2及十二	27,838,670	1	46,033,208	2	租賃負債-非流動	六.10及十二	375,500,578	11	421,618,702	14
不動產及設備	六.3	44,294,106	1	51,256,546	2	非流動負債合計		403,609,638	12	457,044,608	15
使用權資產	六.10	423,918,268	13	469,678,551	15	負債總計		1,113,919,147	34	993,135,273	33
無形資產	六.4	37,108,947	1	41,510,367	1	權益					
遞延所得稅資產	六.13	686,045	-	2,149,415	-	股本					
其他非流動資產	六.5、八及十二	608,968,578	19	600,054,890	20	普通股股本	六.8	345,511,560	11	345,511,560	11
非流動資產合計		1,142,814,614	35	1,210,682,977	40	資本公積	六.8	216,730,291	6	216,730,291	7
資產總計		\$3,256,300,413	100	\$3,038,520,208	100	保留盈餘	六.8				
						法定盈餘公積		345,511,560	11	345,511,560	11
						特別盈餘公積		86,882,391	3	87,444,622	3
						未分配盈餘		1,139,041,154	35	1,023,288,054	34
						保留盈餘合計		1,571,435,105	49	1,456,244,236	48
						其他權益		8,704,310	-	26,898,848	1
						權益總計		2,142,381,266	66	2,045,384,935	67
						負債及權益總計		\$3,256,300,413	100	\$3,038,520,208	100

(請參閱財務報表附註)

董事長：



經理人：



會計主管：



野村證券投資信託股份有限公司

綜合損益表

民國一十二年一月一日至十二月三十一日

及民國一十一年一月一日至十二月三十一日

單位：新台幣元

項 目	附 註	一一二年度		一一一年度	
		金 額	%	金 額	%
營業收入	六.9及七	\$3,369,180,778	100	\$3,067,211,008	100
營業費用	六.10.11及七	(1,962,016,562)	(58)	(1,812,482,012)	(59)
營業利益		1,407,164,216	42	1,254,728,996	41
營業外收入及支出：					
利息收入		14,737,262	-	7,889,708	-
其他收入		2,044,475	-	1,429	-
財務成本	六.10	(7,292,866)	-	(6,748,668)	-
處分不動產及設備利益		230,000	-	-	-
透過損益按公允價值衡量之金融資產及負債利益		1,316,465	-	560,523	-
營業外收入及支出合計		11,035,336	-	1,702,992	-
稅前淨利		1,418,199,552	42	1,256,431,988	41
所得稅費用	六.13	(282,665,835)	(8)	(251,428,453)	(8)
本期淨利		1,135,533,717	34	1,005,003,535	33
不重分類至損益之項目					
確定福利計畫之再衡量數		4,384,297	-	22,855,649	1
透過其他綜合損益按公允價值衡量之權益工具		(18,194,538)	(1)	26,883,305	1
投資未實現評價損益					
與不重分類之項目相關之所得稅		(876,860)	-	(4,571,130)	-
本期其他綜合損益	六.12	(14,687,101)	(1)	45,167,824	2
本期綜合損益總額		\$1,120,846,616	33	\$1,050,171,359	35

(請參閱財務報表附註)

董事長：



經理人：



會計主管：



野村證券投資信託股份有限公司

權益變動表

民國一十二年一月一日至十二月三十一日
及民國一十一年一月一日至十二月三十一日

單位：新台幣元

項 目	普通股股本	資本公積	保留盈餘			其他權益項目	權益總計
			法定盈餘公積	特別盈餘公積	未分配盈餘	透過其他綜合損益按公允價值衡量之金融資產未實現評價損益	
民國一十一年一月一日餘額	\$345,511,560	\$216,730,291	\$345,511,560	\$91,791,294	\$1,208,770,560	\$15,543	\$2,208,330,808
民國一十〇年度盈餘指撥及分配：							
特別盈餘公積	-	-	-	(4,346,672)	4,346,672	-	-
現金股利	-	-	-	-	(1,213,117,232)	-	(1,213,117,232)
民國一十一年度淨利	-	-	-	-	1,005,003,535	-	1,005,003,535
民國一十一年度其他綜合損益	-	-	-	-	18,284,519	26,883,305	45,167,824
民國一十一年度綜合損益總額	-	-	-	-	1,023,288,054	26,883,305	1,050,171,359
民國一十一年十二月三十一日餘額	\$345,511,560	\$216,730,291	\$345,511,560	\$87,444,622	\$1,023,288,054	\$26,898,848	\$2,045,384,935
民國一十二年一月一日餘額	\$345,511,560	\$216,730,291	\$345,511,560	\$87,444,622	\$1,023,288,054	\$26,898,848	\$2,045,384,935
民國一十二年度盈餘指撥及分配：							
特別盈餘公積	-	-	-	(562,231)	562,231	-	-
現金股利	-	-	-	-	(1,023,850,285)	-	(1,023,850,285)
民國一十二年度淨利	-	-	-	-	1,135,533,717	-	1,135,533,717
民國一十二年度其他綜合損益	-	-	-	-	3,507,437	(18,194,538)	(14,687,101)
民國一十二年度綜合損益總額	-	-	-	-	1,139,041,154	(18,194,538)	1,120,846,616
民國一十二年十二月三十一日餘額	\$345,511,560	\$216,730,291	\$345,511,560	\$86,882,391	\$1,139,041,154	\$8,704,310	\$2,142,381,266

(請參閱財務報表附註)

董事長：



經理人：



會計主管：



野村證券投資信託股份有限公司

現金流量表

民國一十二年一月一日至十二月三十一日
及民國一十一年一月一日至十二月三十一日

單位：新台幣元

項 目	一一二年度	一一一年度
營業活動之現金流量：		
本期稅前淨利	\$1,418,199,552	\$1,256,431,988
調整項目：		
收益費損項目		
折舊費用	78,429,680	74,219,219
攤銷費用	23,387,560	34,000,791
透過損益按公允價值衡量之金融資產利益	(1,316,465)	(560,523)
處分及報廢不動產及設備利益	(230,000)	-
利息收入	(14,737,262)	(7,889,708)
股利收入	(2,021,142)	-
利息費用	7,292,866	6,748,668
與營業活動相關之資產/負債變動數：		
應收帳款(增加)減少	(167,598,203)	166,475,136
應收帳款—關係人減少(增加)	156,413	(5,357,243)
預付款項(增加)減少	(6,955,484)	4,374,492
其他應收款(增加)減少	(149,498)	1,669,703
其他非流動資產減少	57,418,792	90,468,861
其他應付款增加(減少)	111,609,754	(182,040,783)
其他應付款—關係人減少	(225,394)	(381,828)
其他流動負債(減少)增加	(113,293)	750,272
其他非流動負債減少	(2,932,549)	(9,898,676)
營運產生之現金流入	1,500,215,327	1,429,010,369
收取之利息	13,880,573	7,060,302
支付之利息	(7,292,866)	(6,748,668)
支付之所得稅	(222,644,926)	(361,140,414)
營業活動之淨現金流入	1,284,158,108	1,068,181,589
投資活動之現金流量：		
取得不動產及設備	(12,743,050)	(10,890,322)
處分不動產及設備	230,000	-
存出保證金增加	(66,332,480)	(36,092,171)
取得無形資產	(18,986,140)	(30,832,464)
收取之股利	2,021,142	-
投資活動之淨現金流出	(95,810,528)	(77,814,957)
籌資活動之現金流量：		
發放現金股利	(1,023,850,285)	(1,213,117,232)
租賃負債本金償還	(55,568,653)	(52,714,524)
籌資活動之淨現金流出	(1,079,418,938)	(1,265,831,756)
本期現金及約當現金增加(減少)數	108,928,642	(275,465,124)
期初現金及約當現金餘額	1,333,359,672	1,608,824,796
期末現金及約當現金餘額	\$1,442,288,314	\$1,333,359,672

(請參閱財務報表附註)

董事長：



經理人：



會計主管：



野村證券投資信託股份有限公司

財務報表附註

民國一一二年度及民國一一一年度

(除另有註明者外，所有金額均以新台幣元為單位)

一、公司沿革

野村證券投資信託股份有限公司(原名：安泰證券投資信託股份有限公司，以下簡稱本公司)於民國87年12月18日依中華民國公司法規定取得公司執照，於民國88年1月22日取得金管會核發之營業執照。為加強對中、南部地區投資人服務，本公司目前有台中及高雄分公司。

本公司為整合整體資源、擴大營運規模，以提升營運績效及競爭力，於民國95年9月1日經股東會決議與荷銀證券投資信託股份有限公司(以下簡稱荷銀投信)合併。此合併案合併基準日為民國95年12月1日，荷銀投信為消滅公司，本公司為存續公司，並更名為安泰證券投資信託股份有限公司。合併雙方於合併時均屬荷商荷蘭國際保險有限公司(ING Insurance International B.V.)之台灣關係企業，是以該次合併係依據民國91年8月22日(91)基秘字第243、244號函相關解釋規定，按帳面價值法為有關之會計處理，因此以合併雙方民國95年6月30日(合併交換基準日)當日之淨值計算股權轉換及現金收購比例，以荷銀投信1股換發本公司0.18033股及現金9.23903元之比例，發行新股15,614,364股及現金新台幣800百萬元予荷銀投信之股東。本公司股東會於民國101年5月28日依據公司法等規定，決議通過與安泰證券投資顧問股份有限公司辦理合併。本公司於合併基準日發行27,570,125股之普通股為合併對價，雙方合併基準日為民國102年1月23日，合併後，本公司為存續公司。另，本公司原主要股東出售其等所持有本公司之股份予日商野村資產管理公司及香港商Allshores之子公司等，於民國103年4月3日經金管證投字號第1030012538號函核准，於民國103年4月18日正式轉讓，本公司嗣更名為野村證券投資信託股份有限公司，變更名稱基準日為民國103年10月16日。

本公司經營業務為發行受益憑證募集證券投資信託基金、運用證券投資信託基金從事證券及其相關商品之投資、經營全權委託投資業務、證券投資顧問業務、在中華民國境內從事代理募集、銷售境外基金業務及其他經金管會核准之有關業務。

野村證券投資信託股份有限公司財務報表附註(續)
(除有另有註明者外，所有金額均以新台幣元為單位)

二、通過財務報告之日期及程序

本財務報告業經董事會於民國113年3月6日通過發布。

三、新發布及修訂準則及解釋之適用

1. 首次適用國際財務報導準則而產生之會計政策變動

本公司已採用金融監督管理委員會(以下簡稱金管會)已認可且自民國112年1月1日以後開始之會計年度適用之國際財務報導準則、國際會計準則、國際財務報導解釋或解釋公告，新準則及修正之首次適用對本公司並無重大影響。

2. 本公司尚未採用下列國際會計準則理事會已發布且金管會已認可之新發布、修訂及修正準則或解釋：

項次	新發布/修正/修訂準則及解釋	國際會計準則理事會發布之生效日
1	負債分類為流動或非流動(國際會計準則第1號之修正)	民國113年1月1日
2	售後租回中之租賃負債(國際財務報導準則第16號之修正)	民國113年1月1日
3	合約中之非流動負債(國際會計準則第1號之修正)	民國113年1月1日
4	供應商融資安排(國際會計準則第7號及國際財務報導準則第7號之修正)	民國113年1月1日

本公司評估以上自民國113年1月1日以後開始之會計年度適用之新公布或修正準則、或解釋，對本公司並無重大影響。

3. 截至財務報告通過發布日為止，本公司未採用下列國際會計準則理事會已發布但金管會尚未認可之新發布、修訂及修正準則或解釋：

項次	新發布/修正/修訂準則及解釋	國際會計準則理事會發布之生效日
1	國際財務報導準則第10號「合併財務報表」及國際會計準則第28號「投資關聯企業及合資」之修正—投資者與其關聯企業或合資間之資產出售或投入	待國際會計準則理事會決定
2	國際財務報導準則第17號「保險合約」	民國112年1月1日
3	缺乏可兌換性(國際會計準則第21號之修正)	民國114年1月1日

以上國際會計準則理事會已發布但金管會尚未認可之準則或解釋，其實際適用日期以金管會規定為準，本公司持續評估新公布或修正準則、或解釋對本公司之影響，待評估完成時予以揭露。

野村證券投資信託股份有限公司財務報表附註(續)
(除有另有註明者外，所有金額均以新台幣元為單位)

四、重大會計政策之彙總說明

1. 遵循聲明

本財務報表係依據經金管會認可之國際財務報導準則、國際會計準則、國際財務報導解釋及解釋公告編製。

2. 編製基礎

本財務報表除以公允價值衡量之金融工具外，係以歷史成本為編製基礎。

3. 資產與負債區分流動與非流動之標準

有下列情況之一者，分類為流動資產，非屬流動資產，則分類為非流動資產：

- (1) 預期於正常營業週期中實現該資產，或意圖將其出售或消耗。
- (2) 主要為交易目的而持有該資產。
- (3) 預期於報導期間後十二個月內實現該資產。
- (4) 現金或約當現金，但於報導期間後至少十二個月將該資產交換或用以清償負債受到限制者除外。

有下列情況之一者，分類為流動負債，非屬流動負債，則分類為非流動負債：

- (1) 預期於其正常營業週期中清償該負債。
- (2) 主要為交易目的而持有該負債。
- (3) 預期於報導期間後十二個月內到期清償該負債。
- (4) 不能無條件將清償期限遞延至報導期間後至少十二個月之負債。負債之條款，可能依交易對方之選擇，以發行權益工具而導致其清償者，並不影響其分類。

4. 現金及約當現金

現金及約當現金係庫存現金、活期存款及可隨時轉換成定額現金且價值變動風險甚小之短期並具高度流動性之定期存款或投資(包括合約期間12個月內之定期存款)。

5. 金融工具

金融資產與金融負債於本公司成為該金融工具合約條款之一方時認列。

野村證券投資信託股份有限公司財務報表附註(續)
(除有另有註明者外，所有金額均以新台幣元為單位)

符合國際財務報導準則第9號「金融工具」適用範圍之金融資產與金融負債，於原始認列時，係依公允價值衡量，直接可歸屬於金融資產與金融負債(除分類為透過損益按公允價值衡量之金融資產及金融負債外)取得或發行之交易成本，係從該金融資產及金融負債之公允價值加計或減除。

(1) 金融資產之認列與衡量

本公司所有慣例交易金融資產之認列與除列，採交易日會計處理。

本公司以下列兩項為基礎將金融資產分類為後續按攤銷後成本衡量、透過其他綜合損益按公允價值衡量或透過損益按公允價值衡量之金融資產：

- A. 管理金融資產之經營模式
- B. 金融資產之合約現金流量特性

按攤銷後成本衡量之金融資產

同時符合下列兩條件之金融資產，按攤銷後成本衡量，並以應收票據、應收帳款、按攤銷後成本衡量之金融資產及其他應收款等項目列報於資產負債表：

- A. 管理金融資產之經營模式：持有金融資產以收取合約現金流量
- B. 金融資產之合約現金流量特性：現金流量完全為支付本金及流通在外本金金額之利息

此等金融資產(不包括涉及避險關係者)後續以攤銷後成本【原始認列時衡量之金額，減除已償付之本金，加計或減除該原始金額與到期金額間差額之累積攤銷數(使用有效利息法)，並調整備抵損失】衡量。於除列、透過攤銷程序或認列減損利益或損失時，將其利益或損失認列於損益。

以有效利息法(以有效利率乘以金融資產總帳面金額)或下列情況計算之利息，則認列於損益：

- A. 如屬購入或創始之信用減損金融資產，以信用調整後有效利率乘以金融資產攤銷後成本
- B. 非屬前者，惟後續變成信用減損者，以有效利率乘以金融資產攤銷後成本

野村證券投資信託股份有限公司財務報表附註(續)
(除有另有註明者外，所有金額均以新台幣元為單位)

透過其他綜合損益按公允價值衡量之金融資產

屬國際財務報導準則第9號適用範圍之權益工具，且該權益工具既非持有供交易，亦非適用國際財務報導準則第3號之企業合併中之收購者所認列之或有對價，於原始認列時，選擇(不可撤銷)將其後續公允價值變動列報於其他綜合損益。列報於其他綜合損益中之金額後續不得移轉至損益(處分該等權益工具時，將列入其他權益項目之累積金額，直接轉入保留盈餘)，並以透過其他綜合損益按公允價值衡量之金融資產列報於資產負債表。投資之股利則認列於損益，除非該股利明顯代表部分投資成本之回收。

透過損益按公允價值衡量之金融資產

除前述符合特定條件而按攤銷後成本衡量或透過其他綜合損益按公允價值衡量外，金融資產均採透過損益按公允價值衡量，並以透過損益按公允價值衡量之金融資產列報於資產負債表。

此類金融資產以公允價值衡量，其再衡量產生之利益或損失認列為損益，該認列為損益之利益或損失包含該金融資產所收取之任何股利或利息。

(2) 金融資產減損

本公司對按攤銷後成本衡量之金融資產，係以預期信用損失認列並衡量備抵損失。

本公司以反映下列各項之方式衡量預期信用損失：

- A. 藉由評估各可能結果而決定之不偏且以機率加權之金額
- B. 貨幣時間價值
- C. 與過去事項、現時狀況及未來經濟狀況預測有關之合理且可佐證之資訊(於資產負債表日無須過度成本或投入即可取得者)

衡量備抵損失之方法說明如下：

- A. 按12個月預期信用損失金額衡量：包括金融資產自原始認列後信用風險未顯著增加，或於資產負債表日判定為信用風險低者。此外，亦包括前一報導期間按存續期間預期信用損失金額衡量備抵損失，但於本期資產負債表日不再符合自原始認列後信用風險已顯著增加之條件者。

野村證券投資信託股份有限公司財務報表附註(續)
(除有另有註明者外，所有金額均以新台幣元為單位)

- B. 存續期間預期信用損失金額衡量：包括金融資產自原始認列後信用風險已顯著增加，或屬購入或創始之信用減損金融資產。
- C. 對於屬國際財務報導準則第15號範圍內之交易所產生之應收帳款或合約資產，本公司採用存續期間預期信用損失金額衡量備抵損失。

本公司於每一資產負債表日，以比較金融工具於資產負債表日與原始認列日之違約風險之變動，評估金融工具於原始認列後之信用風險是否已顯著增加。另與信用風險相關資訊請詳附註十二。

(3) 金融資產除列

本公司持有之金融資產於符合下列情況之一時除列：

- A. 來自金融資產現金流量之合約權利終止。
- B. 已移轉金融資產且將該資產所有權之幾乎所有風險及報酬移轉予他人。
- C. 既未移轉亦未保留資產所有權之幾乎所有風險及報酬，但已移轉對資產之控制。

一金融資產整體除列時，其帳面金額與已收取或可收取對價加計認列於其他綜合損益之任何累計利益或損失總和間之差額係認列於損益。

(4) 金融資產及負債之互抵

金融資產及金融負債僅於已認列金額目前具互抵之法律行使權利且有意圖以淨額交割或同時變現資產及清償負債時，方能予以互抵並以淨額列示於資產負債表。

6. 公允價值衡量

公允價值係指於衡量日，市場參與者間在有秩序之交易中出售某一資產所能收取或移轉某一負債所需支付之價格。公允價值衡量假設該出售資產或移轉負債之交易發生於下列市場之一：

- (1) 該資產或負債之主要市場，或
- (2) 若無主要市場，該資產或負債之最有利市場

主要或最有利市場必須是公司所能進入以進行交易者。

野村證券投資信託股份有限公司財務報表附註(續)
(除有另有註明者外，所有金額均以新台幣元為單位)

資產或負債之公允價值衡量係使用市場參與者於定價資產或負債時會使用之假設，其假設該等市場參與者依其經濟最佳利益為之。

非金融資產之公允價值衡量考量市場參與者藉由將該資產用於其最高及最佳使用或藉由將該資產出售予會將該資產用於其最高及最佳使用之另一市場參與者，以產生經濟效益之能力。

本公司採用在相關情況下適合且有足夠資料可得之評價技術以衡量公允價值，並最大化攸關可觀察輸入值之使用且最小化不可觀察輸入值之使用。

7. 不動產及設備

不動產及設備係以取得成本為認列基礎，並減除累計折舊及累計減損後列示，前述成本包含不動產及設備之拆卸、移除及復原其所在地點之成本及因未完工程所產生之必要利息支出。不動產及設備之各項組成若屬重大，則將單獨提列折舊。當不動產及設備之重大組成項目須被定期重置，本公司將該項目視為個別資產並以特定耐用年限及折舊方法分別認列。該等被重置部分之帳面金額，則依國際會計準則第16號「不動產、廠房及設備」之除列規定予以除列。重大檢修成本若符合認列條件，係視為替換成本而認列為設備帳面金額之一部分，其他修理及維護支出則認列至損益。

折舊係以直線法按下列資產之估計耐用年限計提：

電腦設備	3~7年
運輸設備	2年
通訊設備	2~5年
辦公設備	5年
租賃改良	2~10年

不動產及設備之項目或任一重要組成部分於原始認列後，若予處分或預期未來不會因使用或處分而有經濟效益之流入，則予以除列並認列損益。

不動產及設備之殘值、耐用年限及折舊方法係於每一財務年度終了時評估，若預期值與先前之估計不同時，該變動視為會計估計變動。

8. 租賃

本公司就合約成立日評估該合約是否係屬(或包含)租賃。若合約轉讓對已辨認資產之使用之控制權一段時間以換得對價，該合約係屬(或包含)租賃。為評估合約是否轉讓對已辨認資產之使用之控制權一段時間，本公司評估在整個使用期間是否具有下列兩者：

野村證券投資信託股份有限公司財務報表附註(續)
(除有另有註明者外，所有金額均以新台幣元為單位)

- (1)取得來自使用已辨認資產之幾乎所有經濟效益之權利；及
- (2)主導已辨認資產之使用之權利。

對於合約係屬(或包含)租賃者，本公司將合約中每一租賃組成部分作為單獨租賃，並與合約中之非租賃組成部分分別處理。對於合約包含一項租賃組成部分以及一項或多項之額外租賃或非租賃組成部分者，本公司以每一租賃組成部分之相對單獨價格及非租賃組成部分之彙總單獨價格為基礎，將合約中之對價分攤至該租賃組成部分。

除符合並選擇短期租賃或低價值標的資產之租賃外，當本公司係租賃合約之承租人時，對所有租賃認列使用權資產及租賃負債。

本公司於開始日，按於該日尚未支付之租賃給付之現值衡量租賃負債。若租賃隱含利率容易確定，租賃給付使用該利率折現。若該利率並非容易確定，使用承租人增額借款利率。於開始日，計入租賃負債之租賃給付，包括與租賃期間內之標的資產使用權有關且於該日尚未支付之下列給付：

- (1) 固定給付(包括實質固定給付)，減除可收取之任何租賃誘因；
- (2) 取決於某項指數或費率之變動租賃給付(採用開始日之指數或費率原始衡量)；
- (3) 殘值保證下承租人預期支付之金額；
- (4) 購買選擇權之行使價格，若本公司可合理確定將行使該選擇權；及
- (5) 租賃終止所須支付之罰款，若租賃期間反映承租人將行使租賃終止之選擇權。

開始日後，本公司按攤銷後成本基礎衡量租賃負債，以有效利率法增加租賃負債帳面金額，反映租賃負債之利息；租賃給付之支付減少租賃負債帳面金額。

本公司於開始日，按成本衡量使用權資產，使用權資產之成本包含：

- (1) 租賃負債之原始衡量金額；
- (2) 於開始日或之前支付之任何租賃給付，減除收取之任何租賃誘因；
- (3) 承租人發生之任何原始直接成本；及
- (4) 承租人拆卸、移除標的資產及復原其所在地點，或將標的資產復原至租賃之條款及條件中所要求之狀態之估計成本。

使用權資產後續衡量以成本減除累計折舊及累計減損損失後列示，亦即適用成本模式衡量使用權資產。

野村證券投資信託股份有限公司財務報表附註(續)
(除有另有註明者外，所有金額均以新台幣元為單位)

若租賃期間屆滿時標的資產所有權移轉予本公司，或若使用權資產之成本反映本公司將行使購買選擇權，則自開始日起至標的資產耐用年限屆滿時，對使用權資產提列折舊。否則，本公司自開始日起至使用權資產之耐用年限屆滿時或租賃期間屆滿時兩者之較早者，對使用權資產提列折舊。

本公司適用國際會計準則第36號「資產減損」判定使用權資產是否發生減損並處理任何已辨認之減損損失。

除符合並選擇短期租賃或低價值標的資產之租賃外，本公司於資產負債表列報使用權資產及租賃負債，並於綜合損益表分別列報與租賃相關之折舊費用及利息費用。

本公司對短期租賃及低價值標的資產之租賃，選擇按直線基礎或另一種有系統之基礎，將有關該等租賃之租賃給付於租賃期間認列為費用。

9. 無形資產

本公司之無形資產為電腦軟體成本，於原始認列時係以成本衡量，於原始認列後，係以其成本減除累計攤銷及累計減損損失後之金額作為帳面金額。

無形資產係於有限耐用年限內攤銷，並於存有減損跡象時進行減損測試。無形資產攤銷期間及攤銷方法係至少於每一財務年度結束時進行複核。若資產之估計耐用年限與先前之估計不同或未來經濟效益消耗之預期型態已發生改變，則攤銷方法或攤銷期間將予以調整並視為會計估計變動。無形資產之除列所產生之利益或損失係認列至損益。

本公司之電腦軟體成本於其估計效益年限(約3至7年)採直線法攤提。

10. 後收型類股手續費

本公司所經理之基金經主管機關核准增發後收型類股受益權單位，本公司依相關合約於後收型類股受益權單位銷售時支付予銷售機構之手續費補助，於發生時依支付金額認列為資產項目，並按其估計經濟效益期間3年採直線法予以攤銷認列費用，若前述受益權單位於3年內由投資人贖回，於贖回時即將相關未攤銷餘額認列為費用，另本公司定期評估後收型類股手續費之可回收性及減損。

野村證券投資信託股份有限公司財務報表附註(續)
(除有另有註明者外，所有金額均以新台幣元為單位)

11. 非金融資產之減損

本公司於每一報導期間結束日評估所有適用國際會計準則第36號「資產減損」之資產是否存有減損跡象。如有減損跡象或須針對某一資產每年定期進行減損測試，本公司即以個別資產或資產所屬之現金產生單位進行測試。減損測試結果如資產或資產所屬現金產生單位之帳面金額大於其可回收金額，則認列減損損失。可回收金額為淨公允價值或使用價值之較高者。

本公司於每一報導期間結束日針對商譽以外之資產，評估是否有跡象顯示先前已認列之減損損失可能已不存在或減少。如存有此等跡象，本公司即估計該資產或現金產生單位之可回收金額。若可回收金額因資產之估計服務潛能變動而增加時，則迴轉減損。惟迴轉後帳面金額不超過資產在未認列減損損失情況下，減除應提列折舊或攤銷後之帳面金額。

12. 收入認列

本公司營業收入主要來自於經理費收入、境外基金銷售費收入、境內基金手續費收入及顧問費收入等。上項收入皆係於滿足履約義務時認列收入。

13. 退職後福利計畫

對於屬確定提撥計畫之退職後福利計畫，本公司每月依「勞工退休金條例」規定提撥員工退休金，所提撥之金額認列為當期費用。

對於屬確定福利計畫之退職後福利計畫，依據預計單位福利法於年度報導期間結束日按精算報告提列。淨確定福利負債(資產)再衡量數包括計畫資產報酬與資產上限影響數之任何變動，並減除包含於淨確定福利負債(資產)淨利息之金額，以及精算損益。淨確定福利負債(資產)再衡量數於發生時，列入其他綜合損益項下，並立即認列於保留盈餘。前期服務成本為計畫修正或縮減所產生之確定福利義務現值之變動數，且於下列兩者較早之日期認列為費用：

- (1) 當計畫修正或縮減發生時；及
- (2) 當公司認列相關重組成本或離職福利時。

淨確定福利負債(資產)淨利息係由淨確定福利負債(資產)乘以折現率決定，兩者均於年度報導期間開始時決定，再考量該期間淨確定福利負債(資產)因提撥金及福利支付產生之任何變動。

野村證券投資信託股份有限公司財務報表附註(續)
(除有另有註明者外，所有金額均以新台幣元為單位)

14. 所得稅

所得稅費用(利益)係指包含於決定本期損益中，與當期所得稅及遞延所得稅有關之彙總數。

當期所得稅

本期及前期之當期所得稅負債(資產)，係以報導期間結束日已立法或實質性立法之稅率及稅法衡量。當期所得稅與認列於其他綜合損益或直接認列於權益之項目有關者，係分別認列於其他綜合損益或權益而非損益。

未分配盈餘加徵營利事業所得稅部分，於股東會決議分配盈餘之日列為所得稅費用。

遞延所得稅

遞延所得稅係就報導期間結束日，資產與負債之課稅基礎與其於資產負債表之帳面金額間所產生之暫時性差異予以計算。

遞延所得稅資產及負債係以預期資產實現或負債清償當期之稅率衡量，該稅率並以報導期間結束日已立法或實質性立法之稅率及稅法為基礎。遞延所得稅資產及負債之衡量係反映報導期間結束日預期回收資產或清償負債帳面金額之方式所產生之租稅後果。遞延所得稅與不列於損益之項目有關者，亦不認列於損益，而係依其相關交易認列於其他綜合損益或直接認列於權益。遞延所得稅資產於每一報導期間結束日予以重新檢視並認列。

遞延所得稅資產與負債僅於當期所得稅資產及當期所得稅負債之互抵具有法定執行權，且遞延所得稅係屬同一納稅主體並與由同一稅捐機關課徵之所得稅有關時，可予互抵。

五、重大會計判斷、估計及假設不確定性之主要來源

本公司財務報表之編製，須要管理階層於報導期間結束日進行判斷、估計及假設，而將影響收入、費用、資產與負債報導金額及或有負債之揭露。然而，這些重大假設與估計之不確定性可能導致資產或負債之帳面金額須於未來期間進行重大調整之結果。

估計及假設

於報導期間結束日對有關未來所作之假設及估計不確性之主要來源資訊，具有導致資產及負債帳面金額於下一財務年度重大調整之重大風險。茲說明如下：

野村證券投資信託股份有限公司財務報表附註(續)
(除有另有註明者外，所有金額均以新台幣元為單位)

(1) 所得稅

未使用之課稅損失與所得稅抵減遞轉後期及可減除暫時性差異，係於未來很有可能產生課稅所得或有應課稅暫時性差異之範圍內，認列遞延所得稅資產。決定遞延所得稅資產可認列之金額係以未來課稅所得及應課稅暫時性差異可能發生之時點及水準併同未來之稅務規劃策略為估計之依據。

(2) 退職後福利計畫

退職後福利計畫之確定福利成本與確定福利義務現值係取決於精算評價。精算評價牽涉各種不同假設，包括折現率及預期薪資之增減變動等。對用以衡量確定福利成本與確定福利義務所使用假設之詳細說明請詳附註六。

六、重要會計項目之說明

1. 現金及約當現金

	112.12.31	111.12.31
活期存款	\$30,334,692	\$29,644,475
支票存款	91,067	76,700
定期存款	978,100,000	953,600,000
約當現金－附買回債券	433,762,555	350,038,497
合 計	\$1,442,288,314	\$1,333,359,672

上述定期存款屬12個月內到期及可隨時轉換成定額現金且價值變動之風險甚小之定期存款。

2. 金融資產

本公司民國112年及111年12月31日持有之金融資產明細分別列示如下：

(1) 透過損益按公允價值衡量之金融資產－流動

	112.12.31	111.12.31
強制透過損益按公允價值衡量：		
受益憑證－開放型基金	\$117,961,177	\$117,961,177
評價調整	3,540,884	2,224,419
合 計	\$121,502,061	\$120,185,596

野村證券投資信託股份有限公司財務報表附註(續)
(除有另有註明者外，所有金額均以新台幣元為單位)

(2) 透過其他綜合損益按公允價值衡量之金融資產－非流動

	112.12.31	111.12.31
未上市櫃股票	\$19,134,360	\$19,134,360
評價調整	8,704,310	26,898,848
合計	\$27,838,670	\$46,033,208

本公司金融資產未有提供擔保之情況。

3. 不動產及設備

	電腦設備	運輸設備	通訊設備	辦公設備	租賃改良	合計
成本：						
112.1.1	\$121,117,528	\$2,410,000	\$4,352,041	\$18,750,308	\$13,354,803	\$159,984,680
增添	11,190,263	490,000	-	463,832	598,955	12,743,050
處分	(12,246,225)	(2,410,000)	(3,318,110)	(1,985,560)	-	(19,959,895)
112.12.31	\$120,061,566	\$490,000	\$1,033,931	\$17,228,580	\$13,953,758	\$152,767,835
111.1.1	\$115,470,887	\$2,410,000	\$4,343,995	\$19,241,591	\$11,400,217	\$152,866,690
增添	7,608,229	-	91,246	391,367	2,799,480	10,890,322
處分	(1,961,588)	-	(83,200)	(882,650)	(844,894)	(3,772,332)
111.12.31	\$121,117,528	\$2,410,000	\$4,352,041	\$18,750,308	\$13,354,803	\$159,984,680
累計折舊：						
112.1.1	\$80,298,447	\$2,410,000	\$3,909,850	\$17,636,836	\$4,473,001	\$108,728,134
折舊	16,532,184	54,444	181,652	408,922	2,528,288	19,705,490
處分	(12,246,225)	(2,410,000)	(3,318,110)	(1,985,560)	-	(19,959,895)
112.12.31	\$84,584,406	\$54,444	\$773,392	\$16,060,198	\$7,001,289	\$108,473,729
111.1.1	\$65,926,425	\$2,410,000	\$3,814,510	\$18,116,021	\$3,162,875	\$93,429,831
折舊	16,333,610	-	178,540	403,465	2,155,020	19,070,635
處分	(1,961,588)	-	(83,200)	(882,650)	(844,894)	(3,772,332)
111.12.31	\$80,298,447	\$2,410,000	\$3,909,850	\$17,636,836	\$4,473,001	\$108,728,134
淨帳面金額：						
112.12.31	\$35,477,160	\$435,556	\$260,539	\$1,168,382	\$6,952,469	\$44,294,106
111.12.31	\$40,819,081	\$-	\$442,191	\$1,113,472	\$8,881,802	\$51,256,546

上述不動產及設備未有提供質押或擔保之情事。

野村證券投資信託股份有限公司財務報表附註(續)
 (除有另有註明者外，所有金額均以新台幣元為單位)

4. 無形資產

	電腦軟體	
	112年度	111年度
成本：		
期初餘額	\$110,612,029	\$98,680,330
增 添	18,986,140	30,832,464
處 分	(41,594,600)	(18,900,765)
期末餘額	\$88,003,569	\$110,612,029
攤銷：		
期初餘額	\$69,101,662	\$54,001,636
攤 銷	23,387,560	34,000,791
處 分	(41,594,600)	(18,900,765)
期末餘額	\$50,894,622	\$69,101,662
淨帳面金額	\$37,108,947	\$41,510,367

5. 其他非流動資產

	112.12.31	111.12.31
營業保證金	\$537,500,000	\$471,500,000
一般保證金	17,316,889	16,984,409
後收型類股手續費	53,064,189	110,482,981
其 他	1,087,500	1,087,500
合 計	\$608,968,578	\$600,054,890

營業保證金係為經營境外基金銷售及總代理業務及全權委託投資業務而依境外基金管理辦法及證券投資信託事業證券投資顧問事業經營全權委託投資業務管理辦法提存之金額。

後收型類股手續費民國112年度及111年度攤銷所認列之費用金額分別為87,304,272元及112,260,402元。

6. 其他應付款

	112.12.31	111.12.31
應付薪資及獎金	\$334,071,821	\$246,311,010
應付海外顧問費	32,935,652	30,724,420
應付通路費用	60,175,716	50,231,328
應付營業稅	13,777,543	9,377,524
其 他	50,790,377	43,497,073
合 計	\$491,751,109	\$380,141,355

野村證券投資信託股份有限公司財務報表附註(續)
(除有另有註明者外，所有金額均以新台幣元為單位)

7. 退職後福利計畫

(1) 確定提撥計畫

本公司依「勞工退休金條例」訂定之員工退休辦法係屬確定提撥計畫。依該條例規定，本公司每月負擔之勞工退休金提撥率，不得低於員工每月薪資6%。本公司於每月依員工薪資6%提撥至勞工保險局之個人退休金帳戶。

本公司民國112年度及111年度認列確定提撥計畫之費用金額分別為22,261千元及20,933千元。

(2) 確定福利計畫

本公司依「勞動基準法」訂定之員工退休金辦法係屬確定福利計畫，員工退休金之支付係根據服務年資之基數及核准其退休時一個月平均工資計算。十五年以內(含)的服務年資滿一年給與2個基數，超過十五年之服務年資每滿一年給與1個基數，惟基數累積最高以45個基數為限。本公司依勞動基準法規定按月就薪資總額2%提撥退休金基金，以勞工退休準備金監督委員會名義專戶儲存於臺灣銀行之專戶。另，本公司於每年年度終了前，估算前述勞工退休準備金專戶餘額，若該餘額不足給付次一年度內預估符合退休條件之勞工依前述計算之退休金數額者，將於次年度三月底前一次提撥其差額。

由勞動部依據勞工退休基金收支保管及運用辦法進行資產配置，基金之投資以自行經營及委託經營方式，兼採主動與被動式管理之中長期投資策略進行投資。考量市場、信用、流動性等風險，勞動部設定基金風險限額與控管計畫，使在不過度承擔風險下有足夠彈性達成目標報酬。該基金之運用，其每年決算分配之最低收益，不得低於依當地銀行二年定期存款計算之收益，若有不足，則經主管機關准後由國庫補足。因本公司無權參與該基金之運作及管理，故無法依國際會計準則第19號第142段規定揭露計畫資產公允價值之分類。截至民國112年12月31日，本公司之確定福利計畫預期於下一年度提撥4,560千元。

截至民國112年12月31日及111年12月31日，本公司確定福利計畫之加權平均存續期間分別為12.32年及13.24年。

下表彙整確定福利計畫認列至損益之成本：(新台幣千元)

	112年度	111年度
服務成本	\$852	\$926
淨確定福利負債(資產)之淨利息	585	367
合 計	\$1,437	\$1,293

野村證券投資信託股份有限公司財務報表附註(續)
 (除有另有註明者外，所有金額均以新台幣元為單位)

確定福利義務現值及計畫資產公允價值之調節如下：(新台幣千元)

	112.12.31	111.12.31
確定福利義務現值	\$78,487	\$80,496
計畫資產之公允價值	(50,378)	(45,070)
帳列其他非流動負債－淨確定福利負債	<u>\$28,109</u>	<u>\$35,426</u>

淨確定福利負債(資產)之調節：(新台幣千元)

	確定福利 義務現值	計畫資產 公允價值	淨確定福利 負債(資產)
111.1.1	\$100,361	\$32,181	\$68,180
當期服務成本	926	-	926
利息費用(收入)	627	260	367
小計	1,553	260	1,293
確定福利負債/資產再衡量數：			
財務假設變動產生之精算損益	(11,417)	-	(11,417)
經驗調整	(9,589)	-	(9,589)
確定福利資產再衡量數	-	1,849	(1,849)
小計	(21,006)	1,849	(22,855)
支付之福利	(412)	-	(412)
雇主提撥數	-	10,780	(10,780)
111.12.31	80,496	45,070	35,426
當期服務成本	852	-	852
利息費用(收入)	1,407	822	585
小計	2,259	822	1,437
確定福利負債/資產再衡量數：			
財務假設變動產生之精算損益	1,024	-	1,024
經驗調整	(5,292)	-	(5,292)
確定福利資產再衡量數	-	116	(116)
小計	(4,268)	116	(4,384)
雇主提撥數	-	4,370	(4,370)
112.12.31	<u>\$78,487</u>	<u>\$50,378</u>	<u>\$28,109</u>

野村證券投資信託股份有限公司財務報表附註(續)
(除有另有註明者外，所有金額均以新台幣元為單位)

下列主要假設係用以決定本公司之確定福利計畫：

	112.12.31	111.12.31
折現率	1.625%	1.750%
預期薪資增加率	3.000%	3.000%

每一重大精算假設之敏感度分析：(新台幣千元)

	112年度		111年度	
	確定福利 義務增加	確定福利 義務減少	確定福利 義務增加	確定福利 義務減少
折現率增加0.25%	\$-	\$2,032	\$-	\$2,296
折現率減少0.25%	2,100	-	2,380	-
預期薪資增加0.25%	1,811	-	2,090	-
預期薪資減少0.25%	-	1,764	-	2,030

進行前述敏感度分析時係假設其他假設不變之情況下，單一精算假設(例如：折現率或預期薪資)發生合理可能之變動時，對確定福利義務可能產生之影響進行分析。由於部分精算假設相互有關，實務上甚少僅有單一精算假設發生變動，故此分析有其限制。

本期敏感度分析所使用之方法與假設與前期並無不同。

8. 權益

(1) 普通股

截至民國112年12月31日及111年12月31日止，本公司額定股本皆為850,000,000元，每股票面金額10元，分為85,000,000股；實收資本額皆為345,511,560元，已發行股份為34,551,156股。

(2) 資本公積

	112.12.31	111.12.31
合併溢額	\$139,679,898	\$139,679,898
員工認股權	75,614,995	75,614,995
其他	1,435,398	1,435,398
合計	\$216,730,291	\$216,730,291

野村證券投資信託股份有限公司財務報表附註(續)
(除有另有註明者外，所有金額均以新台幣元為單位)

(3) 法定盈餘公積

依公司法規定，本公司應就稅後純益提列10%為法定盈餘公積，直至與資本總額相等為止。法定盈餘公積依法需優先填補虧損。公司無虧損者，得依公司法規定之股東會決議方法，將法定盈餘公積之全部或一部，按股東原有股份之比例發給新股或現金。以法定盈餘公積發給新股或現金者，以該項公積超過實收資本額25%之部分為限。截至民國112年12月31日，本公司法定盈餘公積已提足至與實收資本額相等，依本公司之章程規定得停止繼續提列。

(4) 特別盈餘公積

依金管證券字第10500278285號令規定，為因應金融科技發展，保障證券投資信託事業從業人員之權益，本公司應於分派民國105至107年度盈餘時，以稅後淨利的0.5%至1%範圍內，提列特別盈餘公積。本公司已於民國106至108年度就民國105至107年度之盈餘提列前述特別盈餘公積共計10,151,678元。另依金管證券字第1080321644號令規定，公司得就提升或培養員工職能所辦之教育訓練支出、員工轉職或安置支出之相同數額，自上開特別盈餘公積餘額範圍內迴轉。本公司於民國112年度及111年度分別就民國111年度及110年度實際發生前述支出之金額迴轉特別盈餘公積562,231元及89,292元。

依金管證投字第1010055977號令規定，本公司於分派盈餘時，須就當年度報導期間結束日之其他股東權益減項淨額提列特別盈餘公積，嗣後其他股東權益減項餘額有迴轉時，得就迴轉部分分派盈餘。本公司於111年度就民國110年度發生之帳列其他股東權益項目減項淨額餘額變動金額迴轉特別盈餘公積4,257,380元。

(5) 盈餘分配及股利政策

依本公司章程規定，年度決算如有盈餘，應先完納一切稅捐，彌補以往虧損，次提10%為法定盈餘公積及依法提撥特別盈餘公積，其餘除派付股息外，如尚有盈餘，再由股東會決議分派股東紅利。

本公司股利政策在兼顧財務穩健及股東權益之原則下，以發放現金股利為主。

野村證券投資信託股份有限公司財務報表附註(續)
(除有另有註明者外，所有金額均以新台幣元為單位)

本公司分別於民國112年4月26日及111年4月26日之股東常會決議民國111年度及110年度盈餘分配案列示如下：

	盈餘分配案	
	111年度	110年度
迴轉特別盈餘公積	\$562,231	\$4,346,672
現金股利	1,023,850,285	1,213,117,232

本公司於民國113年3月6日提案經董事會通過民國112年度盈餘分配案，擬迴轉特別盈餘公積2,308,446元及分配現金股利1,141,349,600元。

有關員工酬勞估列基礎及認列金額之相關資訊請詳附註六、11。

9. 營業收入

	112年度	111年度
基金經理費收入	\$1,604,911,562	\$1,455,004,523
全權委託經理費收入	461,892,663	418,804,447
境內基金手續費收入	19,593,573	36,925,122
境外基金銷售費收入	1,176,769,377	1,047,756,905
顧問費收入	106,013,603	108,720,011
營業收入合計	\$3,369,180,778	\$3,067,211,008

10. 租賃

本公司承租房屋及建築與辦公設備。各個合約之租賃期間介於2年至10年間。

租賃對本公司財務狀況、財務績效及現金流量之影響說明如下：

(1) 資產負債表認列之金額

A. 使用權資產

使用權資產之帳面金額

	112.12.31	111.12.31
房屋及建築	\$418,123,203	\$466,449,714
辦公設備	3,433,824	3,228,837
運輸設備	2,361,241	-
合計	\$423,918,268	\$469,678,551

野村證券投資信託股份有限公司財務報表附註(續)
(除有另有註明者外，所有金額均以新台幣元為單位)

本公司民國112年度及111年度對使用權資產增添分別為12,963,907元及498,119,463元。

B. 租賃負債

	112.12.31	111.12.31
租賃負債	\$431,309,722	\$473,914,468
流動	\$55,809,144	\$52,295,766
非流動	375,500,578	421,618,702

本公司民國112年度及111年度租賃負債之利息費用分別為7,292,866元及6,748,668元。

下表提供有關租賃負債到期分析之進一步資訊：

	到期期間			
	短於一年	一至五年	五年以上	合 計
112.12.31	\$57,230,519	\$229,781,258	\$163,132,873	\$450,144,650
111.12.31	58,980,582	275,048,665	172,891,813	506,921,060

(2) 綜合損益表認列之金額

使用權資產之折舊

	112年度	111年度
房屋及建築	\$56,211,688	\$52,626,172
辦公設備	2,149,238	2,522,412
運輸設備	363,264	-
合 計	\$58,724,190	\$55,148,584

(3) 承租人與租賃活動相關之收益及費損

	112年度	111年度
短期租賃之費用	\$2,352,545	\$3,102,822
不計入租賃負債衡量中之變動租賃 給付費用	3,171,205	3,090,513

(4) 承租人與租賃活動相關之現金流出

本公司於民國112年度及111年度租賃之現金流出總額分別為68,373,802元及65,594,612元。

野村證券投資信託股份有限公司財務報表附註(續)
(除有另有註明者外，所有金額均以新台幣元為單位)

(5) 其他與租賃活動相關之資訊

A. 變動租賃給付

本公司之影印機合約包含超過基本額度之變動租賃給付條款，由於此種變動租賃給付未符合租賃給付定義，故不計入資產及負債之衡量中。

B. 租賃延長之選擇權及租賃終止之選擇權

本公司之辦公室合約包括租賃延長之選擇權及租賃終止之選擇權。於決定租賃期間時，具有標的資產使用權之不可取消期間，併同可合理確定本公司將行使租賃延長之選擇權所涵蓋之期間，及可合理確定本公司將不行使租賃終止之選擇權所涵蓋之期間。此等選擇權之使用可將管理合約之經營彈性極大化。所具有之大多數租賃延長之選擇權及租賃終止之選擇權僅可由本公司行使。開始日後發生重大事項或情況重大改變(係在承租人控制範圍內且影響本公司是否可合理確定將行使先前於決定租賃期間時所未包含之選擇權，或將不行使先前於決定租賃期間時所包含之選擇權)時，本公司重評估租賃期間。

11. 員工福利、折舊及攤銷費用

本公司民國112年度及111年度發生之員工福利、折舊及攤銷費用功能別彙總表如下：

	112年度	111年度
員工福利費用		
薪資費用	\$832,795,424	\$727,072,029
勞健保費用	41,967,335	40,374,929
退休金費用	23,698,900	22,226,355
其他員工福利費用	19,901,681	20,381,522
折舊費用	78,429,680	74,219,219
攤銷費用	23,387,560	34,000,791

依公司章程規定，本公司年度如有獲利，應提撥1%為員工酬勞。但公司尚有累積虧損時，應預先保留彌補數額。

本公司民國112年度及111年度依當年度之獲利狀況，分別估列員工酬勞14,325千元及12,691千元，帳列於薪資費用項下。如估列數與嗣後股東會決議實際配發金額不同時，則列為次年度之損益。本公司民國112年度及111年度實際配發員工酬勞與當年度財務報告以費用列帳之金額無重大差異。

野村證券投資信託股份有限公司財務報表附註(續)
(除有另有註明者外，所有金額均以新台幣元為單位)

12. 其他綜合損益組成部分

<u>112年度</u>	<u>當期</u>	<u>其他綜合</u>	<u>所得稅</u>	<u>稅後金額</u>
當期產生	重分類調整	損益	利益(費用)	
不重分類至損益之項目：				
確定福利計畫之再衡量數	\$4,384,297	\$-	\$(876,860)	\$3,507,437
透過其他綜合損益按公允價值衡量				
之權益工具投資未實現評價損益	(18,194,538)	-	-	(18,194,538)
本期其他綜合損益合計	<u>\$ (13,810,241)</u>	<u>\$-</u>	<u>\$ (876,860)</u>	<u>\$ (14,687,101)</u>

<u>111年度</u>	<u>當期</u>	<u>其他綜合</u>	<u>所得稅</u>	<u>稅後金額</u>
當期產生	重分類調整	損益	利益(費用)	
不重分類至損益之項目：				
確定福利計畫之再衡量數	\$22,855,649	\$-	\$(4,571,130)	\$18,284,519
透過其他綜合損益按公允價值衡量				
之權益工具投資未實現評價損益	26,883,305	-	-	26,883,305
本期其他綜合損益合計	<u>\$49,738,954</u>	<u>\$-</u>	<u>\$ (4,571,130)</u>	<u>\$45,167,824</u>

13. 所得稅

(1) 所得稅費用主要組成如下：

	<u>112年度</u>	<u>111年度</u>
<u>認列於損益之所得稅</u>		
當期所得稅費用：		
當期應付所得稅	\$282,821,161	\$249,614,999
以前年度之當期所得稅於本期之調整	(741,836)	(166,281)
遞延所得稅費用(利益)：		
與暫時性差異之原始產生及其迴轉		
有關之遞延所得稅費用(利益)	586,510	1,979,735
所得稅費用	<u>\$282,665,835</u>	<u>\$251,428,453</u>
<u>認列於其他綜合損益之所得稅</u>		
遞延所得稅費用(利益)：		
確定福利計畫之再衡量數	\$876,860	\$4,571,130
與其他綜合損益組成部分相關之所得稅	<u>\$876,860</u>	<u>\$4,571,130</u>

野村證券投資信託股份有限公司財務報表附註(續)
(除有另有註明者外，所有金額均以新台幣元為單位)

(2) 所得稅費用與會計利潤乘以所適用所得稅率之金額調節如下：

	112年度	111年度
來自於繼續營業單位之稅前淨利	\$1,418,199,552	\$1,256,431,988
以法定所得稅率計算之所得稅	283,639,910	251,286,397
免稅收益之所得稅影響數	(263,293)	-
報稅上不可減除費用之所得稅影響數	31,054	308,337
以前年度之當期所得稅於本期之調整	(741,836)	(166,281)
認列於損益之所得稅費用合計	\$282,665,835	\$251,428,453

(3) 與下列項目有關之遞延所得稅資產(負債)餘額：

民國112年度

	期初餘額	認列於損益	認列於其他 綜合損益	期末餘額
暫時性差異				
淨確定福利負債—非流動	\$2,149,415	\$(586,510)	\$(876,860)	\$686,045
遞延所得稅利益(費用)		\$(586,510)	\$(876,860)	
遞延所得稅資產淨額	\$2,149,415			\$686,045
表達於資產負債表資訊如下：				
遞延所得稅資產	\$2,149,415			\$686,045
遞延所得稅負債	\$-			\$-

民國111年度

	期初餘額	認列於損益	認列於其他 綜合損益	期末餘額
暫時性差異				
淨確定福利負債—非流動	\$8,700,280	\$(1,979,735)	\$(4,571,130)	\$2,149,415
遞延所得稅利益(費用)		\$(1,979,735)	\$(4,571,130)	
遞延所得稅資產淨額	\$8,700,280			\$2,149,415
表達於資產負債表資訊如下：				
遞延所得稅資產	\$8,700,280			\$2,149,415
遞延所得稅負債	\$-			\$-

(4) 所得稅申報核定情形

截至民國112年12月31日止，本公司之營利事業所得稅結算申報業經稅捐稽徵機關核定至民國110年度。

野村證券投資信託股份有限公司財務報表附註(續)
(除有另有註明者外，所有金額均以新台幣元為單位)

七、關係人交易

於財務報導期間內與本公司有交易之關係人如下：

1. 關係人名稱及關係

關係人名稱	與本公司之關係
Nomura Asset Management Co.,Ltd (以下簡稱NAM)	持有本公司股份51%
Nomura Corporate Research and Asset Management Inc. (以下簡稱NCRAM)	聯屬公司
Nomura Asset Management U.K. Limited (以下簡稱NAMUK)	聯屬公司
American Century Investment Management, Inc. (以下簡稱ACIM)	聯屬公司
Nomura Asset Management U. S. A Inc. (以下簡稱NAMUSA)	聯屬公司

2. 關係人間之重大交易事項

(1) 營業收入

項 目	關係人名稱	112年度	111年度
境外基金銷售費收入	NAMUK	\$88,695,022	\$94,466,825
經理費代操收入	NAMUSA	52,925,330	7,829,285
顧問費收入	NAM	29,266,100	27,983,994
顧問費收入	ACIM	12,186,568	11,884,315

(2) 營業費用

項 目	關係人名稱	112年度	111年度
投資顧問費	NAM	\$1,031,210	\$1,033,489
投資顧問費	NCRAM	2,912,802	4,158,932

野村證券投資信託股份有限公司財務報表附註(續)
(除有另有註明者外，所有金額均以新台幣元為單位)

(3) 應收帳款－關係人

因上述交易所產生之期末應收款項餘額如下：

關係人名稱	112.12.31	111.12.31
NAMUK	\$23,818,891	\$21,785,544
NAMUSA	3,638,704	4,898,298
NAM	14,389,200	12,976,845
ACIM	9,234,048	11,576,569
合 計	<u>\$51,080,843</u>	<u>\$51,237,256</u>

(4) 其他應付款－關係人

因上述交易所產生之期末應付款項餘額如下：

關係人名稱	112.12.31	111.12.31
NAM	\$297,635	\$251,258
NCRAM	674,230	946,001
合 計	<u>\$971,865</u>	<u>\$1,197,259</u>

(5) 持有經理之基金

	112.12.31	111.12.31
野村貨幣市場基金	\$87,715,206	\$86,734,557
野村精選貨幣市場基金	33,786,855	33,451,039
合 計	<u>\$121,502,061</u>	<u>\$120,185,596</u>

(6) 主要管理人員之薪酬

	112年度	111年度
短期員工福利	\$147,802,089	\$176,224,341
退職後福利	2,896,431	6,195,633
合 計	<u>\$150,698,520</u>	<u>\$182,419,974</u>

野村證券投資信託股份有限公司財務報表附註(續)
(除有另有註明者外，所有金額均以新台幣元為單位)

八、質押之資產

民國112年12月31日

帳列科目	帳面金額	質押機構	擔保內容
存出保證金－定期存單	\$199,500,000	彰化商業銀行	全權委託業務營業及履約保證金
存出保證金－定期存單	130,000,000	遠東國際商業銀行	境外基金總代理及代銷機構營業保證金
存出保證金－定期存單	208,000,000	遠東國際商業銀行	全權委託業務履約保證金

民國111年12月31日

帳列科目	帳面金額	質押機構	擔保內容
存出保證金－定期存單	\$203,500,000	彰化商業銀行	全權委託業務營業及履約保證金
存出保證金－定期存單	90,000,000	遠東國際商業銀行	境外基金總代理及代銷機構營業保證金
存出保證金－定期存單	178,000,000	遠東國際商業銀行	全權委託業務履約保證金

九、重大或有負債及未認列之合約承諾

無此事項。

十、重大之災害損失

無此事項。

十一、重大之期後事項

無此事項。

野村證券投資信託股份有限公司財務報表附註(續)
(除有另有註明者外，所有金額均以新台幣元為單位)

十二、其 他

1. 金融工具之種類

	112.12.31	111.12.31
<u>金融資產</u>		
透過損益按公允價值衡量之金融資產		
強制透過損益按公允價值衡量	\$121,502,061	\$120,185,596
透過其他綜合損益按公允價值衡量之		
金融資產	27,838,670	46,033,208
攤銷後成本衡量之金融資產		
現金及約當現金(不含零用金)	1,442,288,314	1,333,359,672
應收帳款(含關係人)	504,729,205	337,287,415
其他應收款	3,272,333	2,266,146
存出保證金	554,816,889	488,484,409
小 計	2,505,106,741	2,161,397,642
合 計	\$2,654,447,472	\$2,327,616,446
 <u>金融負債</u>		
攤銷後成本衡量之金融負債		
其他應付款(含關係人)	\$492,722,974	\$381,338,614
租賃負債	431,309,722	473,914,468
合 計	\$924,032,696	\$855,253,082

2. 財務風險管理目的與政策

本公司財務風險管理目標主要為管理營運活動相關之市場風險、信用風險及流動性風險，本公司依公司之政策及風險偏好，進行前述風險之辨認、衡量及管理。

本公司對於前述財務風險管理已依相關規範建立適當之政策、程序及內部控制，重要財務活動須經董事會依相關規範及內部控制制度進行覆核。於財務管理活動執行期間，本公司須確實遵循所訂定之財務風險管理之相關規定。

野村證券投資信託股份有限公司財務報表附註(續)
(除有另有註明者外，所有金額均以新台幣元為單位)

3. 市場風險

本公司之市場風險係金融工具因市場價格變動，導致其公允價值或現金流量波動之風險，市場風險主要包括匯率風險、利率風險及其他價格風險(例如權益工具)。

實務上極少發生單一風險變數單獨變動之情況，且各風險變數之變動通常具關聯性，惟以下各風險之敏感度分析並未考慮相關風險變數之交互影響。

(1) 匯率風險

本公司匯率風險主要與營業活動(收入或費用所使用之貨幣與本公司功能性貨幣不同時)相關。匯率風險之敏感度分析主要針對財務報導期間結束日之外幣貨幣性項目分析之，當新台幣對外幣升值或貶值，對本公司民國112年度及111年度之淨利並無重大影響。

(2) 利率風險

利率風險係指由於市場利率之變動所造成金融工具公允價值變動之風險，本公司之利率風險主要係來自固定利率之定期存款及附賣回債券投資，因合約期間皆短於一年，利率變動幅度小，對本公司並無重大影響。

(3) 其他價格風險

本公司因持有開放式基金及未上市櫃股票而產生價格曝險。本公司持有之基金皆為本公司經理之證券投資信託基金，係由專業經理人管理，藉由持有不同組合分散風險；本公司持有之未上市櫃股票金額佔總資產比例甚低，價格變動之風險對本公司並無重大影響。

4. 信用風險管理

信用風險係指交易對手無法履行合約所載之義務，並導致財務損失之風險。本公司之信用風險係因營業活動(主要為應收帳款及票據)及財務活動(主要為銀行存款及各種金融工具)所致。

野村證券投資信託股份有限公司財務報表附註(續)
(除有另有註明者外，所有金額均以新台幣元為單位)

本公司截至民國112年12月31日及111年12月31日止，前十大客戶應收款項占本公司應收款項餘額之百分比分別為65.06%及64.42%，其餘應收款項之信用集中風險相對並不重大。本公司之交易對象係由內部之控管程序決定，屬信用良好之銀行及具有投資等級之金融機構、公司組織及政府機關，無重大之履約疑慮，故無重大信用風險顯著之情形。本公司對應收帳款預期信用損失金額之衡量原則上採用國際財務報導準則第9號之簡化作法，即按存續期間預期信用損失認列應收帳款之備抵損失。應收帳款存續期間預期信用損失金額衡量主要以客戶過去歷史紀錄與現時財務狀況並考量實際已收款情形等因素。本公司之交易對方均為信用良好之金融機構及公司組織，因此不預期有重大之信用風險產生。

5. 流動性風險管理

本公司藉由現金及約當現金、高流動性之有價證券及租賃合約以維持財務彈性。依據資產負債表列示之各項負債金額，本公司截至民國112年12月31日及111年12月31日止之金融負債除租賃負債以外，其餘皆將於一年內到期。租賃負債到期分析詳六.10。

6. 金融工具之公允價值

(1) 衡量公允價值所採用之評價技術及假設

公允價值係指於衡量日，市場參與者間在有秩序之交易中出售資產所能收取或移轉負債所需支付之價格。本公司衡量或揭露金融資產及金融負債公允價值所使用之方法及假設如下：

- A. 現金及約當現金、應收款項、應付款項及其他流動負債公允價值約等於帳面金額，主要係因此類工具之到期期間短。存出保證金則因折現值影響不大，故以帳面金額估計其公允價值。
- B. 具標準條款與條件並於活絡市場交易之金融資產，其公允價值係參照市場報價決定。
- C. 無活絡市場報價之權益工具，其公允價值係以評價技術決定，採用市場法估計其公允價值。

(2) 以攤銷後成本衡量金融工具之公允價值

本公司以攤銷後成本衡量之金融資產及金融負債帳面金額為公允價值之合理近似值。

野村證券投資信託股份有限公司財務報表附註(續)
(除有另有註明者外，所有金額均以新台幣元為單位)

(3) 金融工具公允價值層級相關資訊

A. 公允價值層級定義

以公允價值衡量或揭露之所有資產及負債，係按對整體公允價值衡量具重要性之最低等級輸入值，歸類其所屬公允價值層級。各等級輸入值如下：

第一等級：於衡量日可取得之相同資產或負債於活絡市場之報價(未經調整)。

第二等級：資產或負債直接或間接之可觀察輸入值，但包括於第一等級之報價者除外。

第三等級：資產或負債之不可觀察輸入值。

對以重複性基礎認列於財務報表之資產及負債，於每一報導期間結束日重評估其分類，以決定是否發生公允價值層級之各等級間之移轉。

B. 公允價值衡量之層級資訊

本公司未有非重複性按公允價值衡量之資產，重複性資產之公允價值層級資訊列示如下：

民國112年12月31日：

	第一等級	第二等級	第三等級	合計
以公允價值衡量之資產：				
透過損益按公允價值衡量之金融資產				
受益憑證－開放型基金	\$121,502,061	\$-	\$-	\$121,502,061
透過其他綜合損益按公允價值衡量之權益工具				
未上市櫃股票	-	-	27,838,670	27,838,670

民國111年12月31日：

	第一等級	第二等級	第三等級	合計
以公允價值衡量之資產：				
透過損益按公允價值衡量之金融資產				
受益憑證－開放型基金	\$120,185,596	\$-	\$-	\$120,185,596
透過其他綜合損益按公允價值衡量之權益工具				
未上市櫃股票	-	-	46,033,208	46,033,208

野村證券投資信託股份有限公司財務報表附註(續)
(除有另有註明者外，所有金額均以新台幣元為單位)

於民國112年度及111年度間並無公允價值衡量第一等級與第二等級間之移轉。

本公司重複性按公允價值衡量之資產及負債屬公允價值層級第三等級者，期初至期末餘額之調節列示如下：

	認列總利益(損失)					轉入(轉出) 第三等級	期末餘額
	認列於 損益	認列於其他 綜合損益	取得/ 發行	處分/ 清償	期初餘額		
民國112年度：							
資產							
透過其他綜合損益按公允價值衡量之							
金融資產							
股票	\$46,033,208	\$- \$(18,194,538)	\$-	\$-	\$-	\$-	\$27,838,670
民國111年度：							
資產							
透過其他綜合損益按公允價值衡量之							
金融資產							
股票	\$19,149,903	\$- \$26,883,305	\$-	\$-	\$-	\$-	\$46,033,208

上述認列總利益(損失)皆係與期末仍持有之資產有關。

本公司公允價值層級第三等級之重複性按公允價值衡量之資產係採用市場法評價，用於公允價值衡量之重大不可觀察輸入值為流動性及少數股權折價，當流動性及少數股權折價之程度越高，公允價值估計數越低。

7. 資本管理

本公司資本管理之最主要目標，係確認維持健全之信用評等及良好之資本比率，以支持企業營運及股東權益之極大化。本公司依經濟情況以管理並調整資本結構，可能藉由調整股利支付、返還資本或發行新股以達成維持及調整資本結構之目的。

8. 本公司未有聘任自所屬公司及關係企業退休之董事長及總經理回任各該事業顧問之情況。

野村證券投資信託股份有限公司財務報表附註(續)
(除有另有註明者外，所有金額均以新台幣元為單位)

十三、部門資訊

1. 一般性資訊

- (1) 本公司營運部門報導與提供予主要營運決策者之內部報告一致。主要營運決策者係指分配資源予企業營運部門並評量其績效之個人或團隊。本公司之主要營運決策者係指本公司之董事會。
- (2) 本公司營運部門之營運結果定期由本公司董事會(主要營運決策者)覆核，並用以制訂分配資源之決策及評量其績效。

2. 部門資訊之衡量

- (1) 本公司僅經營單一產業，且本公司董事會係以公司整體評估績效及分配資源，經辨認本公司僅有單一應報導部門。
- (2) 本公司營運部門之營運結果主要係來自於經理費收入及代銷顧問費收入，另本公司董事會主要係根據稅前及稅後淨利評估營運部門之績效。
- (3) 部門損益、資產與負債之資訊，本公司僅有單一應報導部門，不另行揭露相關資訊。

野村證券投資信託股份有限公司
重要查核說明
民國一一二年度

一、內部會計控制制度實施之說明及評估：

本會計師受託查核野村證券投資信託股份有限公司民國一一二年度之財務報表，業經辦理竣事。查核期間經依審計準則，就該公司之內部會計控制制度作必要之評估，以決定查核程序之性質、時間及範圍，而非以揭發舞弊為目的，且此等評估，係採抽查方式進行，未必能發現所有之缺失，故無法對該公司內部會計控制制度之整體表示意見。

依本會計師作上述評估之結果，就執行抽查範圍內並未發現該公司之內部會計控制制度存有重大缺失，而影響財務報表公允表達之情事。

二、現金及定期存單盤點情形：

本會計師於民國 113 年 1 月 4 日派遣人員至該公司實地盤點，盤點結果經與帳載有關記錄核對尚無不合。

三、各項資產與負債之函證情形：

項 目	函證比率	回函比率	結果	其他查核說明
銀行存款	100%	100%	滿意	回函經核對相符
透過損益按公允價值衡量之金融資產－流動	100%	100%	滿意	回函經核對相符
存出保證金	100%	100%	滿意	回函經核對相符
透過其他綜合損益按公允價值衡量之金融資產－非流動	100%	100%	滿意	回函經核對相符

四、有無將資金貸與股東或他人說明：

本會計師於查核期間經採鉅額現金支出抽核，並覆核相關資產科目之帳載重大借貸記錄及有關憑證等程序，尚未發現有重大資金貸與股東或他人之情事。

五、重大財務比率變動說明：

營業利益比率前後期變動未達百分之二十。

六、其他項目重大變動說明：

1. 其他資產之各項目前後期變動比率達 50%以上，且其變動金額達新台幣一千萬元以上者之說明：無。

其他資產中因銷售後收型類股而產生之遞延資產本年度減少約 5,700 萬，主要係遞延資產隨時間經過及投資人提前贖回基金而減少。

2. 營業外收支之各項目前後期變動比率達 50%以上，且其變動金額達新台幣一千萬元以上者之說明：無。

七、金融監督管理委員會前一年度通知財務報表應調整改進事項，其辦理情形：無。

八、勞動局等單位依勞動基準法第 72 條第 1 項所為之勞工檢查，就檢查結果違反勞動基準法事項之說明：無。

安永聯合會計師事務所

會計師：謝勝安

謝勝安



中華民國 一 一 三 年 三 月 六 日

社團法人台北市會計師公會會員印鑑證明書

北市財證字第 11312773 號

會員姓名： 謝勝安

事務所電話： (02)27578888

事務所名稱： 安永聯合會計師事務所

事務所統一編號： 04111302

事務所地址： 台北市信義區基隆路一段333號9樓

委託人統一編號： 16831831

會員書字號： 北市會證字第 3966 號

印鑑證明書用途： 辦理 野村證券投資信託股份有限公司

112 年度 (自民國 112 年 01 月 01 日 至 112 年 12 月 31 日) 財務報表之查核簽證。

簽名式 (一)	謝勝安	存會印鑑 (一)	
------------	-----	-------------	---

理事長：

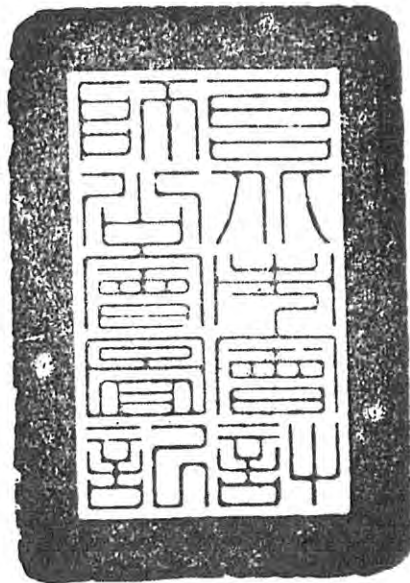

核對人：



附錄四、基金之財務報表

野村證券投資信託股份有限公司
野村鑫全球債券組合證券投資信託基金
財務報表暨會計師查核報告
民國一一二年度及民國一一一年度

公司地址：台北市信義路五段7號30樓

會計師查核報告

野村鑫全球債券組合證券投資信託基金 公鑒

查核意見

野村鑫全球債券組合證券投資信託基金民國一一二年及一一一年十二月三十一日之淨資產價值報告書及投資明細表，暨民國一一二年及一一一年一月一日至十二月三十一日之淨資產價值變動表，以及財務報表附註(包括重大會計政策彙總)，業經本會計師查核竣事。

依本會計師之意見，上開財務報表在所有重大方面係依照證券投資信託基金之相關法令，暨企業會計準則公報及其解釋編製，足以允當表達野村鑫全球債券組合證券投資信託基金民國一一二年及一一一年十二月三十一日之淨資產，暨民國一一二年及一一一年一月一日至十二月三十一日之基金運用成果及淨資產價值之變動情形。

查核意見之基礎

本會計師係依照會計師受託查核簽證財務報表規則及審計準則執行查核工作。本會計師於該等準則下之責任將於會計師查核財務報表之責任段進一步說明。本會計師所隸屬事務所受獨立性規範之人員已依會計師職業道德規範，與野村鑫全球債券組合證券投資信託基金保持超然獨立，並履行該規範之其他責任。本會計師相信已取得足夠及適切之查核證據，以作為表示查核意見之基礎。

管理階層對財務報表之責任

管理階層之責任係依照證券投資信託基金之相關法令，暨企業會計準則公報及其解釋編製允當表達之財務報表，且維持與財務報表編製有關之必要內部控制，以確保財務報表未存有導因於舞弊或錯誤之重大不實表達。

於編製財務報表時，管理階層之責任亦包括評估野村鑫全球債券組合證券投資信託基金繼續經營之能力、相關事項之揭露，以及繼續經營會計基礎之採用，除非管理階層意圖清算野村鑫全球債券組合證券投資信託基金或停止營業，或除清算或停業外別無實際可行之其他方案。

會計師查核財務報表之責任

本會計師查核財務報表之目的，係對財務報表整體是否存有導因於舞弊或錯誤之重大不實表達取得合理確信，並出具查核報告。合理確信係高度確信，惟依照審計準則執行之查核工作無法保證必能偵出財務報表存有之重大不實表達。不實表達可能導因於舞弊或錯誤。如不實表達之個別金額或彙總數可合理預期將影響財務報表使用者所作之經濟決策，則被認為具有重大性。

本會計師依照審計準則查核時，運用專業判斷及專業懷疑。本會計師亦執行下列工作：

1. 辨認並評估財務報表導因於舞弊或錯誤之重大不實表達風險；對所評估之風險設計及執行適當之因應對策；並取得足夠及適切之查核證據以作為查核意見之基礎。因舞弊可能涉及共謀、偽造、故意遺漏、不實聲明或踰越內部控制，故未偵出導因於舞弊之重大不實表達之風險高於導因於錯誤者。
2. 對與查核攸關之內部控制取得必要之瞭解，以設計當時情況下適當之查核程序，惟其目的非對野村證券投資信託股份有限公司內部控制之有效性表示意見。
3. 依據所取得之查核證據，對管理階層採用繼續經營會計基礎之適當性，以及使野村鑫全球債券組合證券投資信託基金繼續經營之能力可能產生重大疑慮之事件或情況是否存在重大不確定性，作出結論。本會計師若認為該等事件或情況存在重大不確定性，則須於查核報告中提醒財務報表使用者注意財務報表之相關揭露，或於該等揭露係屬不適當時修正查核意見。本會計師之結論係以截至查核報告日所取得之查核證據為基礎。惟未來事件或情況可能導致野村鑫全球債券組合證券投資信託基金不再具有繼續經營之能力。
4. 評估管理階層所採用會計政策之適當性，及其所作會計估計與相關揭露之合理性。
5. 評估財務報表(包括相關附註)之整體表達、結構及內容，以及財務報表是否允當表達相關交易及事件。

本會計師與治理單位溝通之事項，包括所規劃之查核範圍及時間，以及重大查核發現(包括於查核過程中所辨認之內部控制顯著缺失)。

安永聯合會計師事務所
核准簽證文號：金管證審字第 1110348358 號

會計師：楊弘斌



中華民國 一 一 三 年 二 月 二 十 日



單位：新台幣元

項 目	附註	112.12.31		111.12.31	
		金 額	%	金 額	%
資 產					
基金—按市價計值(112年及111年12月31日 成本分別為215,321,907元及215,897,299元)	三	\$223,634,021	93.34	\$204,534,652	90.70
附買回債券	三	-	-	9,336,181	4.14
銀行存款	六	13,588,405	5.67	13,146,826	5.83
應收發行受益憑證款		191,316	0.08	36,849	0.02
應收利息		681	0.00	6,177	0.00
其他應收款		40,962	0.02	37,850	0.02
其他金融資產	三、九	3,046,514	1.27	-	-
資產合計		240,501,899	100.38	227,098,535	100.71
負 債					
應付贖回受益憑證款		583,134	0.24	142,855	0.06
應付經理費	五、七	197,584	0.08	190,077	0.09
應付保管費	七	24,053	0.01	23,141	0.01
其他應付款		113,542	0.05	119,443	0.05
其他金融負債	三、九	-	-	1,125,828	0.50
負債合計		918,313	0.38	1,601,344	0.71
淨資產		\$239,583,586	100.00	\$225,497,191	100.00
淨資產					
累積類型受益權單位-新台幣計價		\$222,643,198		\$208,966,927	
S類型受益權單位-新台幣計價		16,940,388		16,530,264	
		\$239,583,586		\$225,497,191	
發行在外受益權單位					
累積類型受益權單位-新台幣計價		16,450,000.07		16,040,017.67	
S類型受益權單位-新台幣計價		1,625,322.18		1,650,957.51	
		18,075,322.25		17,690,975.18	
每單位平均淨資產					
累積類型受益權單位-新台幣計價		\$13.5345		\$13.0278	
S類型受益權單位-新台幣計價		\$10.4228		\$10.0125	

(請參閱財務報表附註)

董事長：



總經理：



會計主管：





單位：新台幣元

投資種類	金額		佔受益權單位數%		佔淨資產%	
	112.12.31	111.12.31	112.12.31	111.12.31	112.12.31	111.12.31
基金						
上市基金						
UNITED STATES OF AMERICA						
PROSHARES ULTRASHORT 7-10 YR	\$-	\$2,052,062	-	0.12	-	0.91
上市基金合計	-	2,052,062			-	0.91
受益憑證						
海外債券型						
HONG KONG						
匯豐亞洲非投資等級債券基金IC-USD	571,987	584,191	0.00	0.00	0.24	0.26
IRELAND						
PIMCO多元收益債券基金H級累積	19,307,428	10,350,438	0.01	0.00	8.06	4.59
PIMCO全球投資級債券H級累積	37,533,393	11,992,146	0.01	0.00	15.67	5.32
先機新興市場債券基金A類累積(美元)	8,960,151	7,888,057	0.23	0.17	3.74	3.50
野村愛爾蘭美國非投資等級債券基金T美元	13,865,513	12,258,871	0.02	0.02	5.79	5.44
小計	79,666,485	42,489,512			33.26	18.85
LUXEMBOURG						
DWS 投資歐洲非投資等級債券 USD FCH	3,004,225	2,643,776	0.00	0.00	1.25	1.17
富達歐洲非投資等級債券A股累計美元避險	15,399,722	20,205,864	0.02	0.03	6.43	8.96
摩根環球非投資等級債券基金I級別累計	-	13,133,721	-	0.00	-	5.82
摩根環球債券收益基金I級別累計	-	20,548,896	-	0.00	-	9.11
富達美元債券基金Y累計股份	24,932,232	-	0.02	-	10.41	-
摩根環球企業債券基金I股累計美元	47,627,427	37,004,910	0.00	0.01	19.88	16.41
富達新興市場債券基金(Y股累計-美元)	9,308,606	-	0.02	-	3.88	-
施羅德環球策略債券(美元)C-累積	-	3,609,608	-	0.02	-	1.60
摩根新興市場企業債券基金I級別累計	7,333,354	6,859,676	0.02	0.02	3.06	3.04
富達美元非投資等級債券基金(Y類股份累計股份-美元)	5,391,534	34,684,686	0.00	0.02	2.25	15.38
JPM美國複合收益債券基金A股分派	3,106,386	-	0.00	-	1.30	-
瀚亞美國非投資等級債券基金A	-	3,665,000	-	0.00	-	1.63
瀚亞投資美國優質債券基金-USD	27,292,063	17,052,750	0.12	0.10	11.39	7.56
小計	143,395,549	159,408,887			59.85	70.68
受益憑證合計	223,634,021	202,482,590			93.35	89.79
受益憑證合計	223,634,021	202,482,590			93.35	89.79
證券投資總額	223,634,021	204,534,652			93.35	90.70
附買回債券	-	9,336,181			-	4.14
銀行存款	13,588,405	13,146,826			5.67	5.83
其他金融資產(負債)	3,046,514	(1,125,828)			1.27	(0.50)
其他資產減負債後淨額	(685,354)	(394,640)			(0.29)	(0.17)
淨資產	\$239,583,586	\$225,497,191			100.00	100.00

註：上市基金以發行企業國別分類；受益憑證以基金註冊國別分類。

(請參閱財務報表附註)

董事長：



總經理：



會計主管：



野村證券投資信託股份有限公司
野村鑫全球債券組合證券投資信託基金
淨資產價值變動表

民國一十二年及 一 年 月 日 至 一 年 月 三 十 一 日

單位：新台幣元

項 目	附 註	112.1.1-112.12.31		111.1.1-111.12.31	
		金 額	%	金 額	%
期初淨資產		\$225,497,191	94.12	\$246,402,420	109.27
收 入					
利息收入		26,401	0.01	451,248	0.20
基金配息收入		74,686	0.03	-	-
現金股利	三	-	-	6,748	0.00
其他收入		159,199	0.07	192,185	0.09
收入合計		260,286	0.11	650,181	0.29
費 用					
經理費	五、七	2,261,949	0.94	2,169,785	0.96
保管費	七	275,481	0.11	275,509	0.12
會計師費用		185,000	0.08	178,000	0.08
其他費用		16,610	0.01	22,567	0.01
費用合計		2,739,040	1.14	2,645,861	1.17
本期淨投資收益(損失)		(2,478,754)	(1.03)	(1,995,680)	(0.88)
發行受益權單位價款		35,506,589	14.82	29,428,850	13.05
買回受益權單位價款		(30,258,047)	(12.63)	(27,586,554)	(12.23)
已實現資本損益	三、九	(12,025,514)	(5.02)	(12,114,319)	(5.37)
未實現資本損益增加(減少)	三、九	23,847,103	9.95	(28,113,744)	(12.47)
已實現兌換損益	三、九	4,116,536	1.72	(1,576,989)	(0.70)
未實現兌換損益增加(減少)	三、九	(4,621,518)	(1.93)	21,053,207	9.33
期末淨資產		\$239,583,586	100.00	\$225,497,191	100.00

(請參閱財務報表附註)

董事長：



總經理：



會計主管：



野村證券投資信託股份有限公司
野村鑫全球債券組合證券投資信託基金
財務報表附註

民國一一二年及一一一年一月一日至十二月三十一日
(除另予註明者外，金額均以新台幣元為單位)

一、基金沿革及概述

野村鑫全球債券組合證券投資信託基金(以下簡稱本基金)係依據證券投資信託基金管理辦法及其他相關法令，在國內設立之開放式組合型證券投資信託基金，於民國九十二年十月十三日成立並開始營運。本基金經核准首次發行總面額為伍拾億元，受益憑證分為累積類型受益憑證及S類型受益憑證發行。本基金募集達首次發行總面額百分之九十五以上時，經理公司得報經金管會核准後追加之。本基金主要委託經理公司，以分散風險、確保基金之安全，並積極追求長期之投資利得及維持收益之安定為目標。依誠信原則及專業經營方式，將本基金投資於國內證券投資信託事業在國內募集發行之證券投資信託基金(本國子基金)及境外基金(外國子基金)。並依下列規範進行投資：

1. 原則上，基金種類變更日起二個月後，投資於外國子基金之總金額不得低於本基金淨資產價值百分之六十(不含本數)，且投資於債券型基金及貨幣市場基金之總金額，不得低於本基金淨資產價值之百分之七十，其中投資於債券型基金部分，不得低於本基金淨資產價值之百分之六十五(不含本數)。
2. 本基金至少應投資於五個以上子基金，且每個子基金最高投資上限不得超過本基金淨資產價值之百分之三十。

本基金之經理公司為野村證券投資信託股份有限公司，國內保管機構為彰化商業銀行股份有限公司。花旗銀行則為國外保管機構，負責保管本基金在國外之資產。

二、通過財務報告之日期及程序

本財務報表業經本基金之經理公司總經理於民國一一三年二月二十日通過發布。

三、重要會計政策之彙總說明

1. 遵循聲明

本基金財務報表係依照證券投資信託基金管理辦法、主管機關之有關規定及企業會計準則公報及其解釋編製。

2. 編製基礎

本基金所持有之股票、基金、附買回債券及短期票券均採交易日會計。

3. 外幣交易事項

本基金以新台幣為記帳單位，外幣交易按交易當日之即期匯率折算成新台幣入帳，其與實際收付時之兌換損益，列入淨資產價值變動表。

期末就外幣投資部位，按資產負債表日之即期匯率評價調整，因調整而產生之兌換損益，列入淨資產價值變動表。

期末就外幣非貨幣性資產或負債餘額，屬依公平價值衡量者，按資產負債表日之即期匯率評價調整，因調整而產生之兌換損益，列入淨資產價值變動表。

4. 證券投資

國外上市/上櫃股票

以計算日證券投資信託事業營業時間內可收到證券集中交易市場／證券商營業處所之最近收盤價格為準。持有暫停交易或久無報價與成交資訊者，以基金經理公司洽商其他獨立專業機構或經理公司隸屬集團之母公司評價委員會或經理公司評價委員會提供之公平價格或以最新公開說明書所定之價格來源為準。

因盈餘轉增資及資本公積轉增資配發之股票，皆於除權日增加股數，不認列股利收入。現金股利則於除息日認列收入。

5. 基金投資

中華民國之資產：

上市受益憑證以計算日集中交易市場之收盤價格為準；未上市受益憑證以計算日之單位淨資產價值為準。計算日無收盤價格或經理公司未公告每單位淨資產價值者，以最近之收盤價格、最近公告之每單位淨資產價值代之。

國外之資產：

- (1) 上市、上櫃之子基金：以計算日當日經理公司於中午12時以前依序由彭博(Bloomberg)資訊系統、路透社(Reuters) (即路孚特 Refinitiv) 資訊系統取得前一營業日各相關證券交易市場之最近收盤價格為準；如計算日無前一營業日之收盤價格，則以最近之收盤價格為準。如持有之前述有價證券暫停交易者，以基金經理公司洽商其他獨立專業機構或經理公司隸屬集團之母公司評價委員會提供之公平價格或以最新公開說明書所定之價格來源為準為準。
- (2) 未上市、上櫃之子基金：基金價格及淨資產價值資訊之取得，以經理公司於中午12點以前依序由基金經理公司、彭博資訊(Bloomberg)、路透社(Reuters) (即路孚特 Refinitiv) 資訊系統所取得計算日前一營業日各子基金之單位或股份之淨資產價值為準；持有之前述有價證券暫停交易者，如暫停期間仍能取得基金經理公司通知或公告淨值，以通知或公告之淨值計算；如暫停期間無通知或公告淨值者，則以暫停交易前一營業日淨值計算。

6. 附買回債券及短期票券投資

附買回債券及短期票券係按成本計價，以買進成本加計至計算日止按買進利率計算之應收利息為準，惟有客觀證據顯示投資之價值業已減損時，應認列減損損失。

7. 衍生性金融商品－遠期外匯買賣合約

遠期外匯買賣合約以計算日外匯市場之結算匯率為準，惟計算日當日外匯市場無相當於合約剩餘期間之遠期匯率時，得以線性差補方式計算之。

8. 損益平準

係發行或買回受益權單位時，將價款內屬於發行日或申請買回日前屬原受益權單位持有人應享有之收入或費用，列為損益平準。

9. 基金收益之分配

依據本基金之證券投資信託契約規定，本基金之投資收益全部併入本基金淨資產價值，不另行分配之。

10. 已實現資本損益

基金以賣斷方式出售時，售價與成本之差額，列為已實現資本損益－基金。從事遠期外匯買賣交易所持有之合約，經由到期交割所產生之損益，列於已實現資本損益－遠匯。另發行或買回受益權單位時，發行或買回價款中屬於已實現資本損益部分，列為已實現資本損益－申購或贖回。

11. 未實現資本損益

凡因持有基金而產生之市價與成本之差異列為未實現資本損益－基金。從事遠期外匯買賣交易所持有之未到期合約，經由逐日評價所產生之評價損益，並列於其他金融資產(負債)及未實現資本損益－遠匯。另發行或買回受益權單位時，發行或買回價款中屬未實現資本損益部分，列為未實現資本損益－申購或贖回。

12. 所得稅

本基金非屬課稅個體，基金投資之利得毋需繳納營利事業所得稅。

投資國外證券之股利收入及自國外取得之利息收入所需負擔之所得稅，係由給付人依所得來源國稅法規定扣繳，並依稅負給付方式之不同分別以帳列所得稅費用或以稅後淨額入帳。

本基金自國內取得之利息收入所產生之所得稅負，係依財政部民國九十一年十一月二十七日台財稅字第0910455815號函之規定辦理，即以基金為納稅義務人扣繳之稅款不得申請退還，故本基金自國內取得之利息收入係以稅後淨額入帳。

野村鑫全球債券組合證券投資信託基金財務報表附註(續)

四、重大會計判斷、估計及假設不確定性之主要來源

基金經理公司管理階層編製本基金財務報表時，管理階層須於報導期間結束日進行判斷、估計及假設，此將影響收入、費用、資產與負債報導金額及或有負債之揭露。然而，這些重大假設與估計之不確定性可能導致資產或負債之帳面金額須於未來期間進行重大調整之結果。

基金經理公司管理階層持續檢視估計及基本假設，會計估計變動於變動期間及受影響之未來期間予以認列。

五、關係人交易

1. 關係人之名稱及關係

關係人名稱	與本基金之關係
野村證券投資信託股份有限公司 (以下簡稱野村投信)	本基金之經理公司

2. 關係人間之重大交易事項

關係人	交易內容	112 年度	111 年度
野村投信	經理費	\$2,261,949	\$2,169,785

關係人	交易內容	112.12.31	111.12.31
野村投信	應付經理費	\$197,584	\$190,077

六、銀行存款

幣 別	112.12.31		111.12.31	
	原幣金額	新台幣金額	原幣金額	新台幣金額
活期存款：				
新台幣	\$2,172,071.00	\$2,172,071	\$5,126,555.00	\$5,126,555
美 元	365,927.96	11,246,796	255,790.98	7,854,829
歐 元	4,410.68	149,647	4,410.68	144,992
人民幣	4,604.43	19,860	4,602.78	20,419
澳 幣	1.46	31	1.46	31
合 計		\$13,588,405		\$13,146,826

七、經理費及保管費

經理公司之報酬，依下列方式計算並支付之：

1. 各類型受益權單位(S 類型受益權單位除外)，係按各類型受益權單位淨資產價值每年百分之一(1.0%)之比率，逐日累計計算，並自本基金成立日起每曆月給付乙次。但投資於經理公司經理之基金部份，不收取經理費。本基金自基金種類變更日起屆滿二個月後，除本契約第十四條第一項規定之特殊情形外：
 - (1) 投資於子基金之總金額未達本基金淨資產價值之百分之七十部分，投資於債券型基金及貨幣市場基金之金額占本基金淨資產價值百分之七十以下時，經理公司之報酬應減半計收。
 - (2) 投資於貨幣市場基金之金額占本基金淨資產達百分之五十以上時，經理公司之報酬應為百分之〇·四(0.4%)；投資於債券型基金之金額占本基金淨資產價值之百分之五十至六十時，經理公司之報酬應為百分之〇·七(0.7%)；投資於債券型基金之金額占本基金淨資產價值之百分之六十至七十時，經理公司之報酬應為百分之〇·八(0.8%)；投資於債券型基金之金額占本基金淨資產價值之百分之七十至八十時，經理公司之報酬應為百分之〇·九(0.9%)；投資於債券型基金之金額占本基金淨資產價值達百分之八十(含)以上時，經理公司之報酬應為百分之一·〇(1.0%)。
 - (3) 經理公司之報酬應由經理公司按上述比率逐日累計計算，自本基金種類變更日起屆滿二個月後，每曆月給付一次。但投資於經理公司經理之基金部份，不收取經理費。
2. S 類型受益權單位，係按 S 類型受益權單位淨資產價值每年百分之〇·八(0.8%)之比率，逐日累計計算，並自開始銷售日起每曆月給付乙次。但第 1.款有關經理公司報酬減半計收之規定，於 S 類型受益權單位亦適用之，且投資於經理公司經理之基金部份，不收取經理費。

保管機構之報酬係按本基金淨資產價值每年百分之〇·一二(0.12%)之比率，逐日累計計算，並自本基金成立日起每曆月給付乙次。

本基金投資之子基金之經理費最高費率係依各子基金淨資產價值每年0.00%-1.70%給付，保管費率最高費率依各子基金淨資產價值每年0.00%-0.4125%給付。

八、交易成本

本基金之交易直接成本包括手續費及交易稅，民國一一二年度及一一一年度之手續費分別為1,833元及2,841元，交易稅分別為42元及0元，此交易直接成本於取得與出售時分別帳列有價證券成本與已實現資本損益。

九、金融工具資訊之揭露

1. 衍生工具資訊

本基金未到期之遠期外匯買賣合約列示如下：

	112.12.31		111.12.31	
	名目本金(原幣)	評價(損)益	名目本金(原幣)	評價(損)益
遠期賣出有本金交				
割遠期外匯合約	USD 4,860,000	\$3,046,514	USD 3,700,000	\$(1,125,828)

民國一一二年度及一一一年度因遠期外匯買賣交易產生之已實現損益分別為損失 8,444,145 元及損失 10,800,660 元。

民國一一二年及一一一年十二月三十一日未到期之遠期外匯合約到期日分別為民國一一三年一月至三月及民國一一二年一月至二月，其所產生之未實現損益分別為利益 3,046,514 元及損失 1,125,828 元，帳列其他金融資產及其他金融負債科目。

衍生工具之公允價值係假設本公司若依約定在報表日終止合約，預計所能取得或必須支付金額，一般均包括當期末結清合約之未實現損益。本基金之衍生工具係以金融機構之報價為參考價格。

以上揭露之合約名目本金僅顯示資產負債表日流通在外之交易，並不代表暴露於市場風險或信用風險下之潛在利得或損失。本基金預計上述遠期外匯買賣合約交易不致產生重大損失。

2. 財務風險資訊

(1) 信用風險

信用風險係指交易對手無法履行合約所載之義務，並導致財務損失之風險，其影響包括基金所從事金融商品交易之信用風險集中程度、組成要素、合約金額等。本基金從事之交易對象限定為信用良好之銀行，預期對方不會違約，故發生信用風險可能性極低。本基金之最大信用曝險金額係資產負債表日該項資產之帳面價值。

(2) 市場風險

本基金之市場風險係金融工具因市場價格或匯率變動，導致其公允價值或現金流量波動之風險。本基金投資之有價證券將隨投資個別股票或基金之收盤價波動而變動，而使本基金因從事相關交易而遭受可能之損失。另為管理市場風險，本基金將持有之外幣淨部位維持於一定限額內。

野村鑫全球債券組合證券投資信託基金財務報表附註(續)

(3) 流動性風險

本基金投資之金融工具大多具活絡市場，預期可在市場上以接近公允價值之價格迅速出售金融資產，故變現之流動風險甚低。本基金藉外匯市場之融通工具及適當之流動性資產以規劃未來之現金需求。

3. 風險管理政策及目標

本基金財務風險管理目標主要為管理營運活動相關之市場風險、信用風險及流動性風險，本基金評估該等風險可能重大，對於前述財務風險管理已依相關規範建立適當之政策、程序及內部控制，以確保風險管理之評估控管程序有效運作。

十、具重大影響之外幣金融資產及負債

	112.12.31		
	外幣金額	匯率	新台幣金額
金融資產：			
國外基金			
美元	\$7,276,200.45	30.7350	\$223,634,021
銀行存款			
美元	365,927.96	30.7350	11,246,796
	111.12.31		
	外幣金額	匯率	新台幣金額
金融資產：			
國外基金			
美元	\$6,660,630.81	30.7080	\$204,534,652
附買回債券			
美元	304,030.90	30.7080	9,336,181
銀行存款			
美元	255,790.98	30.7080	7,854,829

除上表所列示者外，本基金於民國一一二年及一一一年十二月三十一日未到期之遠期外匯合約，請詳附註九。

【封底】

野村證券投資信託股份有限公司



負責人：毛昱文

