

合庫標普利變特別股收益指數證券投資信託基金

(本基金之配息可能涉及本金)

公開說明書

- 一、 基金名稱：合庫標普利變特別股收益指數證券投資信託基金(本基金之配息可能涉及本金)
- 二、 基金種類：指數型
- 三、 基本投資方針：請參閱本公開說明書【基金概況】(一)基金簡介-9
- 四、 基金型態：開放式基金
- 五、 投資地區：國內外地區
- 六、 計價幣別：新臺幣、美元、人民幣
- 七、 本次核准發行總面額：
本基金首次淨發行總面額最高為等值新臺幣貳佰億元，其中：
(一) 新臺幣計價受益權單位：首次核准發行總面額為新臺幣壹佰億元整。
(二) 外幣計價受益權單位：首次核准發行總面額為等值新臺幣壹佰億元整。
- 八、 本次核准發行受益權單位數：
(一) 新臺幣計價受益權單位：首次核准淨發行受益權單位總數為壹拾億個基準受益權單位。
(二) 外幣計價受益權單位：首次核准淨發行受益權單位總數為壹拾億個基準受益權單位。
- 九、 保證機構名稱：無 (本基金非保本型基金無需保證機構)
- 十、 經理公司名稱：合作金庫證券投資信託股份有限公司
- 十一、 其他注意事項：
 - (一) 本基金經金融監督管理委員會(以下簡稱金管會)同意生效，惟不表示本基金絕無風險。本證券投資信託事業以往之經理績效不保證本基金之最低投資收益；本證券投資信託事業除盡善良管理人之注意義務外，不負責本基金之盈虧，亦不保證最低之收益。
 - (二) 為避免因受益人短線交易頻繁，造成基金管理及交易成本增加，進而損及基金長期持有之受益人之權益，並稀釋基金之獲利，本基金不歡迎受益人進行短線交易。
 - (三) 基金的配息可能由基金的收益或本金中支付。任何涉及由本金支出的部份，可能導致原始投資金額減損。本基金之收益分配由經理公司依基金孳息收入情況，決定應分配之收益金額，經理公司將定期監控基金的配息金額與配息率，評估調整之必要，以避免分配過度侵蝕本金。本基金配息組成項目，可於經理公司網站查詢。
 - (四) 本基金為指數型基金，採被動式管理方式，以追蹤標的指數之績效表現為目標，因此基金之投資績效將視其追蹤之標的指數走勢而定，若標的指數價格波動劇烈，本基金淨資產價值亦將隨之波動或下跌。有關本基金運用限制及投資風險之揭露，請詳見第 28-31 頁及第 37-44 頁。
 - (五) 請投資人注意申購基金前應詳閱公開說明書，充分評估基金投資特性與風險，更多基金評估之相關資料(如年化標準差、Alpha、Beta 及 Sharpe 值等)可至投信投顧公會網站之「基金績效及評估指標查詢專區」(https://www.sitca.org.tw/index_pc.aspx)查詢。
 - (六) 指數提供者停止提供標的指數之風險：本基金如遇指數提供者停止編製或提供標的指數之情形，

本基金信託契約即有可能終止而面臨清算之風險，經理公司遇有前述之情形，將與指數編製者協商提供其他替代指數或盡力洽請其他指數提供者提供替代指數，以維持本基金之存續，然仍可發生追蹤指數變更或無法取得替代指數，本基金須終止之風險。

- (七) 本基金為多幣別計價之基金，並分別以新臺幣、美元及人民幣做為計價幣別，除法令另有規定或經主管機關核准外，新臺幣計價級別之所有申購及買回價金之收付，均以新臺幣為之；美元及人民幣計價級別之所有申購及買回價金之收付，均以美元及人民幣為之。如投資人以其他非該類型計價幣別之貨幣換匯後投資者，須自行承擔匯率變動之風險，當該類型計價幣別相對其他貨幣貶值時，將產生匯兌損失。因投資人與銀行進行外匯交易有賣價與買價之差異，投資人進行換匯時須承擔買賣價差，此價差依各銀行報價定之。此外投資人亦須承擔匯款費用，且外幣匯款費用可能高於新臺幣匯款費用。
- (八) 人民幣貨幣風險：人民幣受到外匯管制及限制，申購人應依「外匯收支或交易申報辦法」之規定辦理結匯事宜。此外，本基金在計算人民幣計價或結算資產的價值及人民幣類別的價格時，基金經理將會應用香港的離岸人民幣市場匯率（「CNH 匯率」）。CNH 匯率可以是相對於中國境內非離岸人民幣市場匯率的一項溢價或折讓及可能有重大買賣差價。因此，基金資產價值將會有所波動。人民幣別之匯率除受市場變動因素影響外，尚會受到大陸地區法令或政策變更，或人民幣清算服務限制，影響人民幣資金市場之供需，進而導致其匯率波動幅度可能較大，影響此類投資人之投資效益。
- (九) 投資遞延手續費 NB 類型各計價類別受益權單位之受益人，其手續費之收取將於買回時支付，且該費用將依照持有期間不同而有所不同，其餘費用之計算收取與前收手續費類型完全相同，亦不加計分銷費用，請參閱本公開說明書【基金概況】(九)、2.「受益人應負擔費用之項目及其計算、給付方式」。
- (十) 本基金無法保證基金淨資產價值必定上升。基金淨資產價值以及資產帶來的收益金額，可能使基金淨值不升反跌，投資人可能不會看到基金淨值上升，投入的資金（扣除申購手續費之後）亦可能無法完全收回。本基金並未針對報酬率或償還資金一事，向投資人提出任何保證或承諾，亦不保證保本或退還資金。投資人應考量投資本基金的風險，並應於申購前詳閱基金公開說明書。
- (十一) 本公開說明書之內容如有虛偽或隱匿之情事者，應由本證券投資信託事業及負責人與其他曾在公開說明書上簽章者依法負責。
- (十二) 本基金投資無受存款保險、保險安定基金或其他相關保障機制之保障，投資人須自負盈虧。
- (十三) 最大可能損失：基金交易係以長期投資為目的，不宜期待於短期內獲取高收益。投資風險可能影響基金淨值之表現，任何基金單位之價格及其收益於任一時點均可能漲或跌，故基金投資人不一定能取回全部或任一部分之投資金額。
- (十四) 免責聲明

S&P U.S. Variable Rate Preferred Stock Index (以下稱指數) 是 S&P Dow Jones Indices LLC 或其聯屬機構 (『SPDJI』) 與 S&P Opco., LLC 之產品，且已授權予合作金庫投信使用。

Standard & Poor's®與 S&P®均為 Standard & Poor's Financial Services LLC (『S&P』) 的註冊商標，Dow Jones®係 Dow Jones Trademark Holdings LLC (『Dow Jones』) 之註冊商標。這些商標已授權予 S&P Opco., LLC (為 S&P Dow Jones Indices LLC 轄下子公司) 使用，並已從屬授權予合作金庫投信用於特定用途。SPDJI、S&P Opco., LLC、Dow Jones、S&P Dow Jones Indices、S&P 及其各自的附屬公司 (統稱『S&P Dow Jones

Indices”) 均不保薦、擔保、銷售或推廣合庫標普利變特別股收益指數基金 (以下稱基金)。S&P Dow Jones Indices 概不就一般地投資於證券或特別是投資於基金的合理性或指數追蹤一般市場表現的能力，向基金的所有人或任何公眾成員做出任何明示或隱含的聲明或保證。就指數而言，S&P Dow Jones Indices 與合作金庫投信的唯一關係，是指數及 S&P Dow Jones Indices 和 / 或其許可人的特定商標、服務標誌和 / 或商品名的授權。指數由 S&P Dow Jones Indices 確定、組成及測算，無需考慮合作金庫投信或基金。S&P Dow Jones Indices 在確定、組成或測算指數時概無義務考慮合作金庫投信或基金的需求。S&P Dow Jones Indices 概不負責且不參與確定基金的價格和數量，或是基金的發行或銷售時間，亦不負責且不參與確定或測算相關公式以將基金轉換為現金、或退回或贖回基金 (視情況而定)。S&P Dow Jones Indices 就基金的經營、行銷或交易概不承擔任何義務或法律責任。概不保證基於指數的投資產品能夠準確追蹤指數表現或提供正投資回報。S&P Dow Jones Indices 並非投資顧問。將某個證券納入指數並非 S&P Dow Jones Indices 關於購買、銷售或持有該證券的建議，亦不能被視作投資建議。S&P Dow Jones Indices 概不保證指數或任何相關資料或通訊 (包括但不限於口頭或書面通訊，包括電子通訊) 的充分性、準確性、及時性和 / 或完整性。S&P Dow Jones Indices 概不對當中的任何錯誤、遺漏或延遲做出任何損害賠償或承擔任何法律責任。S&P Dow Jones Indices 對合作金庫投信、基金的所有人、或任何其他人士或實體因使用指數或與之有關的任何資料所造成的後果，或者針對任何特定目的或用途的適銷性或合適性，概不作任何明示或隱含的保證，並且明確放棄這方面的一切保證。在不限制前述任何規定的情況下，S&P Dow Jones Indices 概不對任何間接的、特殊的、附帶的、懲罰性的或相應而生的損害 (包括但不限於利潤損失、交易損失、時間或商譽損失) 承擔任何法律責任，即使該等公司知悉在合同、侵權法、嚴格法律責任或其他方面可能發生該等損害，亦然。S&P Dow Jones Indices 與合作金庫投信間的任何協議或安排除 S&P Dow Jones Indices 的許可人外，概不存在任何第三方受益人。

- (十五) 基金或服務所生紛爭之處理及申訴管道投資人就金融消費爭議事件應先向經理公司提出申訴，投資人不接受處理結果者，得向金融消費爭議處理機構申請評議。財團法人金融消費評議中心電話：0800-789-885，網址 <https://www.foi.org.tw>。
- (十六) 本基金不接受具有美國聯邦所得稅(US federal income taxes)所指之美國應稅身份之人士申購。如稅籍身份資料申報虛偽不實，可能會遭受美國法律的懲處；一旦開戶人的稅籍身份改變且成為美國公民或是居民，必須於 30 天內通知經理公司。經理公司認為必要時得請開戶人提出相關證明文件。
- (十七) 本基金外幣計價之受益權單位，於銀行金融國際分行(OBU)或國際證券分公司(OSU)銷售者，其銷售對象以非中華民國居住者為限。
- (十八) 查詢本公開說明書網址：
- 1) 合作金庫投信網站：<https://www.tcb-am.com.tw>
 - 2) 公開資訊觀測站：<https://mops.twse.com.tw>

封裏

經理公司：合作金庫證券投資信託股份有限公司	
地址	台北市中山區南京東路二段 85、87 號 13 樓
網址	www.tcb-am.com.tw
電話	(02)2181-5999
發言人	朱挺豪
職稱	總經理
聯絡電話	(02)2181-5999
Email	services@tcb-am.com.tw
基金保管機構：陽信商業銀行股份有限公司	
地址	台北市北投區石牌路一段 90 號
網址	www.sunnybank.com.tw
電話	(02) 7736-6689
受託管理機構 (無)	
國外投資顧問公司：無	
國外受託保管機構：道富銀行(State Street Bank and Trust Co.)	
地址	香港中環金融街 8 號國際 金融中心 2 期 68 樓(68/F, Two International Finance Centre, 8 Finance Street, Central, Hong Kong)
網址	www.statestreet.com
電話	852 2840 5388
保證機構 (無)	
受益憑證簽證機構 (無)	
受益憑證事務代理機構 (無)	
基金財務報告簽證會計師：陳賢儀	
事務所	資誠聯合會計師事務所
地址	台北市基隆路一段 333 號國際貿易大樓 27 樓
網址	www.pwc.tw
電話	(02)2729-6666
本基金信用評等機構 (無)	
公開說明書分送計畫：	
陳列處所	基金經理公司、基金保管機構及各基金銷售機構
索取方法	向經理公司索取者，經理公司將採郵寄或以電子郵件傳輸方式分送投資人
分送方式	投資人可於營業時間內前往陳列處所索取、或電洽經理公司索取，或逕自公開資訊觀測站網站(https://mops.twse.com.tw)下載

目 錄

【基金概況】	1
(一) 基金簡介	1
(二) 基金性質	21
(三) 經理公司、基金保管機構及基金保證機構之職責	22
(四) 基金投資	26
(五) 投資風險揭露	37
(六) 收益分配	44
(七) 申購受益憑證	44
(八) 買回受益憑證	47
(九) 受益人之權利及費用負擔	49
(十) 基金之資訊揭露	53
(十一) 基金運用狀況	56
【證券投資信託契約主要內容】	61
(一) 基金名稱、經理公司名稱、基金保管機構名稱及基金存續期間	61
(二) 基金發行總面額及受益權單位總數	61
(三) 受益憑證之發行及簽證	61
(四) 受益憑證之申購	62
(五) 基金之成立與不成立	62
(六) 受益憑證之上市及終止上市	62
(七) 基金之資產	62
(八) 基金應負擔之費用	63
(九) 受益人之權利、義務與責任	64
(十) 經理公司之權利、義務與責任	64
(十一) 基金保管機構之權利、義務與責任	64
(十二) 運用基金投資證券之基本方針及範圍	64
(十三) 收益分配	64
(十四) 受益憑證之買回	64
(十五) 基金淨資產價值及受益權單位淨資產價值之計算	64
(十六) 經理公司之更換	66

(十七)	基金保管機構之更換	66
(十八)	證券投資信託契約之終止	67
(十九)	基金之清算	68
(二十)	受益人名簿	68
(二十一)	受益人會議	68
(二十二)	通知及公告	68
(二十三)	證券投資信託契約之修訂	69
	【經理公司概况】	70
(一)	公司簡介	70
(二)	公司組織	73
(三)	利害關係公司揭露	76
(四)	營運情形	78
(五)	受處罰之情形	83
(六)	訴訟或非訟事件	83
	【受益憑證銷售及買回機構】	84
	【特別記載事項】	85
	證券投資信託事業遵守中華民國證券投資信託暨顧問商業同業公會會員自律公約聲明書	85
	經理公司內部控制制度聲明書	86
	經理公司公司治理運作情形	87
	本基金信託契約與契約範本條文對照表	90
	投資地區(國)經濟環境及主要投資證券市場之簡要說明	132
	證券投資信託基金資產價值之計算標準	136
	遠期外匯結算參考「線性差補方法」補充說明	142
	證券投資信託基金淨資產價值計算之可容忍偏差率標準及處理作業辦法	143
	經理公司評價委員會之運作機制及辦法	146
	合作金庫證券投資信託股份有限公司最近年度之財務報告書	148

【基金概況】

(一) 基金簡介

1. 發行總面額

本基金首次淨發行總面額最高為等值新臺幣貳佰億元，最低為等值新臺幣參億元。本基金各類型受益權單位之首次最高淨發行總面額如下：

- (1) 新臺幣計價受益權單位首次淨發行總面額最高新臺幣壹佰億元。
- (2) 外幣計價受益權單位首次淨發行總面額最高為等值新臺幣壹佰億元。

2. 基準受益權單位、受益權單位總數及各類型受益權單位與基準受益權單位之換算比率

1. 基準受益權單位：指用以換算各類型受益權單位，計算本基金總受益權單位數之依據，本基金基準受益權單位為新臺幣計價受益權單位。
2. 本基金新臺幣計價受益權單位首次淨發行受益權單位總數，最高為壹拾億個基準受益權單位；外幣計價受益權單位首次淨發行受益權單位總數，最高為壹拾億個基準受益權單位。
3. 新臺幣計價受益權單位與基準受益權單位之換算比率為 1:1；外幣計價受益權單位換算比率按本基金成立日之前一營業日依信託契約第三十一條第二項規定所取得之該類型受益權單位計價貨幣與新臺幣之匯率換算為新臺幣後，除以基準貨幣受益權單位面額得出，以四捨五入計算至小數點第二位。

受益權單位名稱	面額(元)	與基準受益權單位之換算比率
新臺幣	10 元	1 : 1
美元	10 元	1 : 29.17
人民幣	10 元	1 : 4.61

3. 每受益權單位面額

本基金每一新臺幣計價受益權單位面額為新臺幣壹拾元；每一美元計價受益權單位面額為美元壹拾元；每一人民幣計價受益權單位面額為人民幣壹拾元。

4. 得否追加發行

經理公司募集本基金，經向金管會申報生效後，申報日前五個營業日新臺幣計價受益權單位之平均已發行基準受益權單位數占原新臺幣計價受益權單位申報生效發行基準受益權單位數之比率達百分之八十以上；或外幣計價受益權單位之平均已發行基準受益權單位數占原外幣計價受益權單位申報生效發行基準受益權單位數之比率達百分之八十以上者，得辦理追加募集。但如因有關法令或相關規定修正者，從其規定。

5. 成立條件

本基金成立日為 107 年 3 月 26 日。本基金之成立條件，為依本基金證券投資信託契約(以下簡稱信託契約)第三條第四項之規定，於開始募集日起三十天內募足最低淨發行總面額等值新臺幣參億元整。

6. 預定發行日期

7. 本基金受益憑證發行日至遲不得超過自本基金成立日起算三十日。本基金受益憑證為記名式，採無實體發行，不印製實體受益憑證，委由集中保管事業保管，並以帳簿劃撥方式交付受益憑證予受益人，受益人不得申請領回實體受益憑證。本基金受益憑證發行日為 107 年 4 月。

8. 存續期間

本基金之存續期間為不定期限；信託契約終止時，本基金存續期間即為屆滿。

9. 投資地區及標的

本基金投資地區及標的為中華民國境內外之有價證券。

本基金主要投資地區為標的所在國家或地區及投資標的上市國家或地區，標的指數成分股投資所在國家主要為美國。

10. 基本投資方針及範圍簡述

(1) 經理公司應以分散風險、確保基金之安全，並以追蹤標的指數績效表現為本基金投資組合管理之目標。以誠信原則及專業經營方式，將本基金投資於中華民國及外國之有價證券。並依下列規範進行投資：

1) 投資於中華民國之有價證券為：

中華民國境內之上市或上櫃股票(含承銷股票及特別股股票)、存託憑證、基金受益憑證(含指數股票型基金、反向型 ETF、商品 ETF、槓桿型 ETF 及期貨信託事業對不特定人募集之期貨信託基金)、認購(售)權證、認股權憑證、政府債券、公司債(含次順位公司債)、可轉換公司債、無擔保公司債、交換公司債、附認股權公司債、金融債券(含次順位金融債券)、經金管會核准於我國境內募集發行之國際金融組織債券、依金融資產證券化條例公開招募之受益證券或資產基礎證券、依不動產證券化條例募集之封閉型不動產投資信託基金受益證券或不動產資產信託受益證券。

2) 投資於外國之有價證券為：

i) 中華民國境外之標的指數成分投資所在國家或地區及標的指數成分股於證券交易市場及經金管會核准之店頭市場交易之股票(含承銷股票)、存託憑證、認購(售)權證或認股權憑證(Warrants)、參與憑證、不動產投資信託受益證券(REITs)及基金受益憑證、基金股份、投資單位(包括反向型 ETF、商品 ETF 及槓桿型 ETF)；

ii) 符合金管會規定之任一信用評等等級規定，於前述標的指數成分股及標的指數成分投資所在國家或地區交易，由國家或機構所保證或發行之債券(含金融資產證券化商品及不動產證券化商品)；

iii) 經金管會核准或申報生效依境外基金管理辦法得於中華民國境內募集及銷售之外國基金管理機構所發行或經理之基金受益憑證、基金股份、投資單位；

iv) 本基金投資之有價證券不包括以國內有價證券、本國上市、上櫃公司於海外發行之有價證券、國內證券投資信託事業於海外發行之基金受益憑證、未經金管會核准或申報生效得募集及銷售之境外基金為連結標的之連動型或結構型債券；

v) 本基金主要投資國為標的指數成分股所在國家或地區及投資標的上市國家或地區。本基金標的指數成分股投資所在國家主要為美國。

vi) 投資之外國有價證券應符合金管會之限制或禁止規定，如有相關法令或相關規定者，依修正後之規定。

3) 本基金以追蹤所屬標的指數績效表現為目標，採取指數化策略將全部或主要部分資產依標的指數編製之權值比例分散投資於各成分股，且自開始追蹤標的指數之

日起，投資於標的指數成分股之有價證券總金額不得低於本基金淨資產價值之百分之七十(含)。

- 4) 本基金追蹤之標的指數為標普利變特別股指數(S&P U.S. Variable Rate Preferred Stock Index)，該指數是由 S&P U.S Preferred Stock Index 成分股篩選出具有可變動利率特別股所組成之加權平均指數。原則上，本基金自成立日後一百八十個營業日內，追蹤標的指數表現。本基金開始追蹤標的指數之日期，以經理公司實際公告為準。
 - 5) 但依經理公司之專業判斷，在特殊情形下，為分散風險、確保基金安全之目的，得不受前述 3)投資比例之限制。所謂特殊情形，係指：
 - i) 本基金信託契約終止前一個月；或
 - ii) 本基金單一或合計投資總額佔本基金淨資產價值百分之二十以上之投資所在國或地區發生下列情事時：
 - A. 證券交易所或店頭市場發布之發行量加權股價指數有下列情形之一：
 - a) 最近六個營業日(不含當日)股價指數累計漲幅或跌幅達百分之十以上(含本數)。
 - b) 最近三十個營業日(不含當日)股價指數累計漲幅或跌幅達百分之二十以上(含本數)。
 - B. 發生政治性與經濟性重大且非預期之事件(如政變、戰爭、能源危機、金融危機、恐怖事件等)、法令政策改變、不可抗力之情事，有影響該國經濟發展及金融市場安定之虞等情形者。
 - C. 投資所在國或地區或中華民國因實施外匯管制，導致無法匯出資金。
 - D. 發生該國貨幣單日兌美元匯率漲幅或跌幅達百分之五。
 - 6) 俟前述第 5)之 ii 所列之特殊情形結束後三十個營業日內，經理公司應立即調整，以符合前述第 3)之比例限制。
- (2) 經理公司得以現金、存放於銀行(含基金保管機構)、從事債券附買回交易或買入短期票券或其他經金管會規定之方式保持本基金之資產，並指示基金保管機構處理。除法令另有規定外，上開資產存放之銀行、債券附買回交易之交易對象及短期票券發行人、保證人、承兌人或標的物之信用評等，應符合金管會核准或認可之信用評等機構評等達一定等級以上者。
 - (3) 經理公司運用本基金為上市或上櫃有價證券投資，除法令另有規定外，應委託國內外證券經紀商在投資所在國或地區集中交易市場或證券商營業處所，為現款現貨交易，並指示基金保管機構辦理交割。
 - (4) 經理公司依前項規定委託國內外證券經紀商交易時，得委託與經理公司、基金保管機構或國外受託保管機構有利害關係並具有證券經紀商資格者、基金保管機構或國外受託保管機構之經紀部門為之，但支付該證券經紀商之佣金不得高於投資所在國或地區一般證券經紀商。
 - (5) 經理公司運用本基金為公債、公司債(包含次順位公司債、無擔保公司債、可轉換公司債、交換公司債、附認股權公司債)或金融債券(包含次順位金融債券)投資，應以現款現貨交易為之，並指示基金保管機構辦理交割。

- (6) 經理公司為避險需要或增加投資效率，得運用本基金從事衍生自股價指數、股票、存託憑證或指數股票型基金(ETF)之期貨、選擇權及期貨選擇權等證券相關商品之交易，但需符合金管會「證券投資信託事業運用證券投資信託基金從事證券相關商品交易應行注意事項」及其他金管會之相關規定。
- (7) 經理公司得為避險之目的，從事換匯、遠期外匯、換匯換利交易、新臺幣對外幣間匯率選擇權交易、一籃子外幣間匯率避險 (Proxy Hedge)(含換匯、遠期外匯、換匯換利交易及匯率選擇權等)及其他經金管會核准之證券相關商品，處理本基金資產之匯入匯出，並應符合中華民國中央銀行或金管會之相關規定。如因有關法令或相關規定修改者，從其規定。

11. 投資策略及特色之重點摘述

(1) 投資策略

1) 指數化策略：

本基金運用指數化策略，以追蹤標的指數之績效表現為目標。指數化策略係指依據標的指數編製之權值比例，並考量個股之可投資性與市場代表性，再運用最佳化法策略，將基金資產投資於標的指數之成份股，以使基金於扣除各項必要費用後，以實現基金組合收益率和標的指數收益率、追蹤偏離度和追蹤誤差的最小化。

2) 特別股投資策略：

本基金追蹤標的指數為標普利變特別股指數(S&P U.S. Variable Rate Preferred Stock Index)，該指數為連結具股權性質之特別股，就可變動利率特別股之有價證券發行篩選條件，其主要投資目的為提供投資人參與來自特別股的股利配息與潛在獲利機會，著重中長期投資契機，追求貼近指數之績效表現。

(2) 投資特色

1) 指數化策略，投資標的明確透明

本基金投資採由 S&P Opco,LLC 編製之 S&P U.S. Variable Rate Preferred Stock Index，該指數就可變動利率配發之特別股進行篩選，投資標的明確透明，本基金運用最佳化法策略追蹤指數投資，追求貼近指數之績效表現。

2) 全球化投資效率

投資標的為全球市場發行之特別股，相對於投資全球股票基金，本基金之經理費及保管費費用較低，且採指數化被動式管理，週轉率低故基金交易成本相對較低，總費用低廉且投資效益高，適合投資人長期投資。

3) 多元幣別配置需求

本基金提供新臺幣、美元及人民幣計價受益權單位，投資人可因應個人財務需求作規劃，選擇投資不同類型受益權單位，滿足投資人多元幣別配置需求。

12. 本基金適合之投資人屬性分析

本基金為指數型基金，追蹤之標的指數為 S&P U.S. Variable Rate Preferred Stock Index，主要投資於指數之成份股，投資範疇涵蓋全球，基金波動度偏高，本基金適合尋求全球市場潛在投資回報且能承受中高度風險之投資人，投資人需注意本基金風險，斟酌個人之風險承擔能力及資金之可運用期間長短後方可投資。

13. 銷售開始日

本基金自民國 107 年 3 月 12 日開始銷售，自銷售日起三十天內募足最低淨發行總金額。

14. 銷售方式

本基金之受益權單位由經理公司及各委任基金銷售機構共同銷售之。

15. 銷售價格

- (1) 本基金各類型每受益權單位之申購價金包括發行價格及申購手續費，申購手續費由經理公司訂定。投資人申購本基金，申購價金應以所申購受益權單位之計價貨幣支付，涉及結匯部分並應依「外匯收支或交易申報辦法」之規定辦理結匯事宜。
- (2) 本基金各類型每受益權單位之發行價格如下：
 - 1) 本基金成立日前（不含當日），每受益權單位以面額為發行價格：
 - i) 新臺幣計價受益權單位：每一受益權單位之發行價格為新臺幣壹拾元。
 - ii) 美元計價受益權單位：每一受益權單位之發行價格為美元壹拾元。
 - iii) 人民幣計價受益權單位：每一受益權單位之發行價格為人民幣壹拾元。
 - 2) 本基金成立日起，每受益權單位之發行價格為申購日當日該類型受益憑證每受益權單位淨資產價值。但 NB 類型各計價類別受益權單位首次銷售日當日之發行價格依其面額。
 - 3) 本基金成立後，部分類型受益權單位之淨資產價值為零者，該類型每受益權單位之發行價格，為經理公司於經理公司網站揭露之銷售價格。前述銷售價格係依信託契約第三條第一項所列該計價幣別之面額計算。
- (3) 本基金各類型受益憑證每一受益權單位之發行價格乘以申購單位數所得之金額為發行價額，發行價額歸本基金資產。
- (4) 本基金各類型受益憑證申購手續費(含遞延手續費)不列入本基金資產，每受益權單位之申購手續費(含遞延手續費)最高不得超過發行價格之百分之三(3%)。實際適用費率由經理公司依其銷售策略在該範圍內調整訂定之。現行之申購手續費依下列費率計算之：
 - 1). 申購時給付 (適用於 A 類型及 B 類型各計價類別受益權單位)：每受益權單位之申購手續費最高不超過發行價額之百分之三，實際費率由經理公司或銷售機構依其銷售策略於此範圍內作調整。
 - 2). 買回時給付，即遞延手續費 (適用於 NB 類型各計價類別受益權單位)：按每受益權單位申購日發行價格或買回日單位淨資產價值孰低者，乘以下列比率，再乘以買回單位數。
 - i) 持有期間 0~1 年(含)：3%
 - ii) 持有期間 1 年~2 年(含)：2%

iii) 持有期間 2 年~3 年(含)：1%

iv) 持有期間超過 3 年：0%

(註：計算遞延手續費時，本基金 NB 類型各計價類別受益權單位轉申購至經理公司其它基金之 N 類型、NA 類型或 NB 類型相同計價幣別受益權單位，持有期間將累積計算)

16. 最低申購金額

(1) 募集期間：

自募集日起至成立日(含當日)止，申購人每次申購各類型受益權單位之最低發行價額如下，但申購人以經理公司已發行之其他基金買回價金或收益分配金額再投資本基金，或透過「國內特定金錢信託專戶」與「投資型保單受託信託專戶」申購者，其申購得不受下述最低申購金額之限制。

1) 新臺幣計價受益權單位：

i) A 類型新臺幣計價受益權單位之最低發行價額為新臺幣壹萬元整，定期定額申購之最低發行價額為新臺幣參仟元整，超過參仟元者，以壹仟元或其整倍數之金額為限；

ii) B 類型新臺幣計價受益權單位之最低發行價額為新臺幣壹萬元整，定期定額申購之最低發行價額為新臺幣參仟元整，超過參仟元者，以壹仟元或其整倍數之金額為限。

2) 美元計價受益權單位：

i) A 類型美元計價受益權單位之最低發行價額為美元參佰元整；

ii) B 類型美元計價受益權單位之最低發行價額為美元參佰元整。

3) 人民幣計價受益權單位：

i) A 類型人民幣計價受益權單位之最低發行價額為人民幣參仟元整；

ii) B 類型人民幣計價受益權單位之最低發行價額為人民幣參仟元整。

(2) 成立後，本基金之各類受益權單位數最低申購金額如下：

1) 新臺幣計價受益權單位(包括 A 類型、B 類型及 NB 類型)：除經理公司同意者外，申購人每次申購之最低發行價額為新臺幣壹萬元整，如以定時定額扣款方式申購者(限 A 類型及 B 類型)，每次扣款之最低發行價額為新臺幣參仟元整，超過者，以新臺幣壹仟元或其整倍數為限(目前新臺幣 NB 類型無開放定時定額扣款方式)；

2) 美元計價受益權單位(包括 A 類型、B 類型及 NB 類型)：除經理公司同意者外，申購人每次申購美元計價受益權單位為美元參佰元整(目前美元計價受益權單位無開放定時定額扣款方式)；

3) 人民幣計價受益權單位(包括 A 類型及 B 類型)：除經理公司同意者外，申購人

每次申購人民幣計價受益權單位為人民幣參仟元整(目前人民幣計價受益權單位無開放定時定額扣款方式)；

- 4) 但若申購人透過銀行特定金錢信託、券商財富管理帳戶或投資型保單方式申購，或以經理公司其他基金之買回價金再投資本基金者，或經授權經理公司以收益分配金額再申購者，或與經理公司因專案活動另有約定者，其申購金額得不受前開最低金額之限制。

16. 經理公司為防制洗錢而要求申購人提出之文件及拒絕申購之情況

(1) 要求申購人提出之文件：

經理公司受理客戶開戶或首次申購基金時，應請客戶依規定提供下列之證件核驗：

- 1) 自然人客戶應實施雙重身分證明文件查核，其為本國人者，除未滿十四歲且尚未申請國民身分證者，可以戶口名簿影本、戶籍謄本或電子戶籍謄本替代外，應要求其提供國民身分證，以及徵取其他可資證明身分之文件，如健保卡、護照、駕照、學生證、戶口名簿影本或戶籍謄本或電子戶籍謄本等；其為外國人者，除要求其提供護照外，並應徵取居留證、統一證號基資表或其他可資證明身分之文件，並應確認是否為外國高知名度政治人物，如是，應採取適當管理措施並定期檢討，若評估有疑似洗錢徵兆嫌疑，應留存交易記錄、憑證，並向法務部調查局申報。但客戶為未成年或受監護宣告或受輔助宣告之人時，應增加提供法定代理人或輔助人之國民身分證或護照或居留證，或其他可資證明身分之證明文件。上述身分證明文件，客戶應提示身分證明文件正本；如檢送身分證明文件影本者，須檢附本人聲明書及經公證人認證之證明文件正本或印鑑證明正本或第二身分證明文件影本，並經經理公司或受益憑證事務代理機構向受益人以電話查證或以函證方式確認影本與正本相符後，得辦理開戶。
- 2) 客戶為法人或其他機構時，應要求提供法人登記文件或主管機關登記證照、核准成立、備案或其他登錄文件及代表人身分證明文件；證券投資信託基金、共同信託基金或其他經金管會核准之信託基金，應檢附相關主管機關核准或向相關機構登記之證明文件。客戶授權由受雇人辦理開戶者，上述文件得檢附影本、受雇人並應檢附客戶出具之授權書正本及提示受雇人身分證明文件正本。外國受益人委託國內代理人或代表人代辦開戶者，並應檢附合法之授權文件。
- 3) 經理公司或受益憑證事務代理機構應以函證方式確認客戶為法人或其他機構係屬授權開戶，並得要求提示上開文件之正本。但繳稅證明不能作為開戶之唯一依據。
- 4) 經理公司對於上開客戶所提供核驗之文件，除授權書應留存正本外，其餘文件應留存影本備查。

(2) 拒絕申購之情況

- 1) 除前述之國民身分證、護照及登記證明文件外之第二身分證明文件，應具辨識力。機關學校團體之清冊，如可確認客戶身分，亦可當作第二身分證明文件。若客戶拒絕提供者，應予婉拒受理或經確實查證其身分屬實後始予辦理。
- 2) 經理公司於檢視客戶及被授權人之身分證明文件時，應注意有無疑似使用假名、人頭、虛設行號或虛設法人團體辦理申購或委託者；或持用偽造、變造身分證明文件；或所提供文件資料可疑、模糊不清，不願提供其他佐證資料或提供之文件資料無法進行查證者；或客戶不尋常拖延應補充之身分證明文件者；或於受理申購或委託時，有其他異常情形，客戶無法提出合理說明者等之情形時，應婉拒受理該類之申購或委託。
- 3) 對於採委託、授權等形式申購或委託者，經理公司應查驗依規定應提供之委託或授權文件、客戶本人及其代理人之身分證明文件，確實查證該委託、授權之事實及身分資料，並將其本人及代理人之詳細身分資料建檔，必要時，並應以電話、書面或其他適當之方式向本人確認之。若查證有困難時，應婉拒受理該類之申購或委託。

17. 買回開始日

本基金自成立之日起九十日後，受益人得以書面、電子資料或其他約定方式向經理公司或其委任之基金銷售機構提出買回之請求。如以掛號郵寄之方式申請買回者，以向經理公司申請為限。

18. 買回費用

本基金買回費用（含受益人進行短線交易部分）最高不得超過本基金每受益權單位淨資產價值之百分之一，並得由經理公司在此範圍內公告後調整。買回費用歸入本基金資產。本基金現行買回費用為零。

19. 買回價格

- (1) 除信託契約另有規定外，本基金各類型受益權單位每受益權單位之買回價格以買回日（受益憑證買回申請書及其相關文件之書面、電子資料或其他約定方式到達經理公司或公開說明書所載基金銷售機構之次一營業日）該類型受益權單位每受益權單位淨資產價值扣除買回費用（含短線交易費用）計算之。
- (2) NB 類型各計價類別受益權單位之買回，應依信託契約第 18 條第 1 項至第 3 項及信託契約第 5 條第 4 項，依最新公開說明書之規定扣收買回費用及遞延手續費。其他類型受益權單位之買回，則不適用遞延手續費。

20. 短線交易之規範及處理

- (1) 經理公司以追求本基金長期之投資利得及維持收益安全為目標，故不歡迎受益人進行短線交易。受益人短線交易之定義及其應支付之短線交易費用如下：
 - 1) 持有本基金未滿七個日曆日（含）者，應支付買回價金之萬分之一（0.01%）之短線交易費用（歸入本基金之資產）；短線交易費用計算至新臺幣「元」。

不足壹元者，四捨五入。

- 2) 上述「未滿七個日曆日(含)」，係指以「請求買回之書面或其他約定方式到達經理公司或其委任辦理基金買回業務機構之次一營業日」之日期減去「申購日」之日期，小於七個日曆日(含)者。

(2) 短線交易案例說明：

【案例一】：申購人於 106 年 7 月 2 日申購經理公司 A 基金新臺幣 10,000 元(假設淨值為 10 元，換算單位數為 1,000 單位)，並於 106 年 7 月 5 日申請買回，假設 106 年 7 月 6 日之淨值為 11 元。因持有基金未滿 7 日(5-2=3)，因此經理公司將收取「1,000*買回單位淨值 11 元*0.01% = 1 元」(原 1.1 元，取整數位數，小數點後第 1 位四捨五入後為 1 元之短線交易費用。

【案例二】：申購人於 106 年 7 月 2 日申購經理公司 B 基金新臺幣 10,000 元(假設淨值為 10 元，換算單位數為 1,000 單位)，並於 106 年 7 月 10 日申請買回。因持有基金已滿 7 日(10-2=8)，因此經理公司將不收取短線交易費用。

21. 基金營業日之定義

指經理公司總公司營業所在地之銀行營業日。但本基金投資比重達本基金淨資產價值一定比例之主要投資所在國或地區之證券交易市場遇例假日休市停止交易時，不在此限。前述所稱「一定比例」係指本基金投資比重達本基金淨資產價值之百分之三十(含)以上之國家。經理公司並應於網站上依信託契約第三十二條規定之方式，公告該一定比例、達該一定比例之主要投資所在國別及其例假日。嗣後如因本基金投資比例及其例假日變更，仍從其公告規定。如因不可抗力之情事致前述達該一定比例之主要投資所在國或地區休市時，經理公司應於知悉該情事起兩個營業日內於網站上依信託契約第三十二條規定之方式公告。

22. 經理費

本基金經理公司之報酬係按本基金淨資產價值每年百分之壹點參(1.30%)之比率，逐日累計計算，並自本基金成立日起每曆月給付乙次。

23. 保管費

本基金基金保管機構之報酬(含支付國外受託保管機構或其代理人、受託人之費用及報酬)係按本基金淨資產價值每年百分之零點貳參(0.23%)之比率，由經理公司逐日累計計算，自本基金成立日起每曆月給付乙次。

24. 基金保證機構：無。(本基金為指數型基金)

25. 是否分配收益

- (1) 本基金 A 類型各計價類別受益權單位之收益全部併入該類型受益權單位之資產，不予分配。
- (2) 本基金 B 類型各計價類別受益權單位應於本基金成立日起屆滿九十日(含)後；NB 類型各計價類別受益權單位應於首次銷售日起屆滿一個月後，由經理公司按月就下列

收益來源決定分配金額，並於決定分配金額後，依第(4)項規定之時間進行收益分配。本基金 B 類型及 NB 類型各計價類別受益權單位可分配收益來源如下：

- 1) 就 B 類型及 NB 類型各計價類別受益權單位之中華民國境外及中國以外投資所得之現金股利、稅後利息收入及子基金收益分配等為可分配收益，經理公司得依該等收入之情況，決定分配之收益金額。
 - 2) B 類型及 NB 類型各計價類別受益權單位之中華民國境外及中國以外投資所得之已實現資本利得扣除資本損失（包括已實現及未實現之資本損失）及 B 類型及 NB 類型各計價類別受益權單位應負擔之各項費用後之餘額為正數時，亦可併入 B 類型及 NB 類型各計價類別受益權單位之可分配收益。惟前述可分配收益之已實現資本利得扣除資本損失（包括已實現及未實現之資本損失）後之餘額，於每年度結束後尚有未分配之部分時，不遞延併入次一年度之可分配收益來源。
- (3) 本基金 B 類型及 NB 類型各計價類別受益權單位每月進行收益分配，經理公司依收益之情況自行決定分配之金額可超出上述之可分配收益，故本基金 B 類型及 NB 類型各計價類別受益權單位之配息來源可能涉及本金。收益分配金額由經理公司決定，並預計於每季檢視下季收益分配水準。惟如經理公司認為有必要（如市況變化足以對相關基金造成影響等）則可隨時修正收益分配金額。經理公司決定收益分配金額後，若有未分配之收益得累積併入次月之可分配收益。
- (4) 本基金 B 類型及 NB 類型各計價類別受益權單位可分配收益之分配，由經理公司作成收益分配決定後，應於每月結束後之次月第二十個營業日（含）前分配之，如該次月無第二十個營業日者，則應遞延至自該次月起算之第二十個營業日屆滿之日（含）前分配之。前述收益分配之分配基準日由經理公司於期前依信託契約第三十二條規定之方式公告。
- (5) 本基金 B 類型及 NB 類型各計價類別受益權單位可分配收益之分配，每月分配之情形，經金管會核准辦理公開發行公司之簽證會計師出具收益分配覆核報告後，即得分配；惟如涉及已實現資本利得扣除資本損失（包括已實現及未實現之資本損失）時，應經金管會核准辦理公開發行公司之簽證會計師查核出具收益分配查核簽證報告後，始得分配。
- (6) 本基金 B 類型及 NB 類型各計價類別受益權單位每次分配之總金額，應由基金保管機構以「合庫標普利變特別股收益指數基金可分配收益專戶」之名義按 B 類型及 NB 類型各計價幣別開立獨立帳戶分別存入，不再視為本基金資產之一部分，但 B 類型及 NB 類型各計價類別受益權單位獨立專戶所生之孳息應併入 B 類型及 NB 類型各計價類別受益權單位之資產。
- (7) 本基金 B 類型及 NB 類型各計價類別受益權單位可分配收益，依收益分配基準日發行在外之 B 類型及 NB 類型各該計價類別受益權單位總數平均分配，收益分配之給付應以匯款方式為之，配息金額計算方式為至基準日受益人持有 B 類型及 NB 類型

各計價類別受益權單位數乘以每單位分配金額，並於扣除相關匯費後，匯入受益人之收益分配約定匯款帳戶；但每月 B 類型及 NB 類型新臺幣計價受益權單位收益分配之給付金額未達新臺幣伍佰元(含)、B 類型及 NB 類型美元計價受益權單位之收益分配之給付金額未達美元參拾元(含)、B 類型人民幣計價受益權單位之收益分配之給付金額未達人民幣參佰元(含)時，受益人同意並授權經理公司以該筆收益分配金額再申購本基金 B 類型及 NB 類型該計價類別受益權單位，且申購手續費為零。經理公司並應公告其計算方式及分配之金額、地點、時間及給付方式。

- (8) 受益人透過銀行特定金錢信託、券商財富管理專戶或投資型保單等方式申購本基金者，不適用前項但書之規定。

每月配息之範例：B 類型及 NB 類型各計價類別受益權單位每月之收益分配項目內容如下：

- (1) B 類型及 NB 類型新臺幣計價受益權單位每月之收益分配：

月配息

可收益收益表(月)-範例

資產負債報告書(範例)-新台幣計價

民國 106 年 6 月 30 日

資產	單位:新台幣元
銀行存款	50,000,000
股票-按市價計算	1,500,000,000
短期票券	100,000,000
應收發行受益憑證款	97,440,000
應收利息	105,000
應收股利	1,100,000
資產合計	1,748,645,000
負債	
應付買入證券款	10,000,000

應付買回受益憑證款	20,000,000
應付經理費	449,731
應付保管費	62,962
	<hr/>
負債合計	30,512,693
	<hr/>
淨資產合計	1,718,132,307
	<hr/> <hr/>
淨資產-A 類型新臺幣(基準幣別新臺幣)	687,252,923
淨資產-A 類型新臺幣(新臺幣計價)	687,252,923
發行在外單位數-A 類型新臺幣	62,477,500.0
	<hr/>
每單位平均淨資產-A 類型新臺幣(新臺幣計價)	11.00
	<hr/> <hr/>
淨資產-B 類型及 NB 類型新臺幣(基準幣別新臺幣)	1,030,879,384
淨資產-B 類型及 NB 類型新臺幣(新臺幣計價)	1,030,879,384
發行在外單位數-B 類型及 NB 類型新臺幣	98,180,000.0
	<hr/>
每單位平均淨資產-B 類型及 NB 類型新臺幣(新臺幣計價)	10.50
	<hr/> <hr/>
資本帳戶內容	
基金	1,606,575,000
已實現資本利得(損失)	228,000,000
未實現資本利得(損失)	(168,000,000)
累積淨投資收益	51,557,307

資本帳戶合計

1,718,132,307

可分配收益表(月)(範例)-

B 類型及 NB 類型

新台幣計價

民國 106 年 6 月 1 日到 6 月 30 日

單位:新台幣

期初可分配收益餘額	0
外幣股利收入	1,000,000.00
外幣利息收入	4,000.00
收入合計	1,004,000.00
經理費	596,000.00
保管費	85,000.00
其他費用	3,000.00
費用合計	684,000.00
加(減):	
已實現資本利得(損失)	6,320,000.00
未實現資本利得(損失)	(3,920,000.00)
減: 本年度已分配收益	0.00
期末可分配收益餘額	2,720,000.00



假設期末全數分配

每單位分配金額為 $0.0032 \text{ 元} = 320,000 / 98,180,000.0 = 0.0032$

B 類型及 NB 類型新台幣受益權單位(當月配息)淨值： $10.50 - 0.0032 = 10.50$

A 類型新台幣受益權單位(不配息)淨值：11.00

除息交易日分錄

借：本期淨投資收益	320,000.00	
貸：應付收益分配		320,000.00

收益分配發放日分錄：

借：應付收益分配	320,000.00	
貸：銀行存款		320,000.00

(2) B 類型及 NB 類型美元計價受益權單位每月之收益分配：

月配息 可收益收益表(月)-範例

資產負債報告書(範例)-美金計價

民國 106 年 6 月 30 日

資產	單位:新台幣元
銀行存款	50,000,000

股票-按市價計算	1,500,000,000
短期票券	100,000,000
應收發行受益憑證款	97,440,000
應收利息	105,000
應收股利	1,100,000
	<hr/>
資產合計	1,748,645,000
	<hr/>
負債	
應付買入證券款	10,000,000
應付買回受益憑證款	20,000,000
應付經理費	449,731
應付保管費	62,962
	<hr/>
負債合計	30,512,693
	<hr/>
淨資產合計	1,718,132,307
	<hr/> <hr/>
淨資產-A 類型美金(基準幣別新臺幣)	687,252,923
淨資產-A 類型美金(美金計價)	21,476,653.84
發行在外單位數-A 類型美金	1,952,500.0
	<hr/>
每單位平均淨資產-A 類型美金(美金計價)	11.00
	<hr/> <hr/>
淨資產-B 類型及 NB 類型美金(基準幣別新臺幣)	1,030,879,384

淨資產-B 類型及 NB 類型美金(美金計價)	32,214,980.75
發行在外單位數-B 類型及 NB 類型美金	3,000,000.0
每單位平均淨資產-B 類型及 NB 類型美金(美金計價)	10.74
資本帳戶內容	
基金	1,606,575,000
已實現資本利得(損失)	228,000,000
未實現資本利得(損失)	(168,000,000)
累積淨投資收益	51,557,307
資本帳戶合計	1,718,132,307

可分配收益表(月)(範例)-

B 類型及 NB 類型美金計價

民國 106 年 6 月 1 日到 6 月 30 日

期初可分配收益餘額	0
外幣股利收入	600,000.00
外幣利息收入	2,000.00
收入合計	602,000.00
經理費	350,000.00

保管費	50,000.00
其他費用	2,000.00
費用合計	402,000.00
加(減):	
已實現資本利得(損失)	800,000.00
未實現資本利得(損失)	(400,000.00)
減: 本年度已分配收益	0.00
期末可分配收益餘額	600,000.00

若期末全數分配(不配到本金)

每單位分配金額為 0.2000 元 = $600,000.00 / 3,000,000.0 = 0.2000$

假設期末決議分配 0.4500(超過的部份 0.2500 即表示涉及本金分配)

B 類型及 NB 類型美元受益權單位(當月配息)淨值：10.74-0.45=10.29

備註:每單位分配金額為 0.4500 元，包含每單位 0.2000 元(不屬於本金分配)與每單位

0.2500 元(本金分配)

A 類型美元受益權單位(不配息)淨值：11.00

除息交易日分錄

借：本期發放資本利得	538,922
本期發放投資收益	811,078

貸： 應付收益分配 1,350,000.00

收益分配發放日分錄：

借：應付收益分配 1,350,000.00

貸： 銀行存款 1,350,000.00

(3) B 類型人民幣計價受益權單位每月之收益分配：

月配息 可收益收益表(月)-範例

資產負債報告書(範例)- 人民幣計價

民國 106 年 6 月 30 日

資產	單位:新台幣元
銀行存款	50,000,000
股票-按市價計算	1,500,000,000
短期票券	100,000,000
應收發行受益憑證款	97,440,000
應收利息	105,000
應收股利	1,100,000
	<hr/>
資產合計	1,748,645,000
	<hr/>
負債	
應付買入證券款	10,000,000
應付買回受益憑證款	20,000,000

應付經理費	449,731
應付保管費	62,962
負債合計	30,512,693
淨資產合計	1,718,132,307
淨資產-A 類型人民幣(基準幣別新臺幣)	687,252,923
淨資產-A 類型人民幣(人民幣計價)	152,722,871.78
發行在外單位數-A 類型人民幣	13,883,897.4
每單位平均淨資產-A 類型人民幣(人民幣計價)	11.00
淨資產-B 類型人民幣(基準幣別新臺幣)	1,030,879,384
淨資產-B 類型人民幣(人民幣計價)	229,084,307.55
發行在外單位數-B 類型人民幣	20,000,000.0
每單位平均淨資產-B 類型人民幣(人民幣計價)	10.45
資本帳戶內容	
基金	1,606,575,000
已實現資本利得(損失)	228,000,000
未實現資本利得(損失)	(168,000,000)
累積淨投資收益	51,557,307
資本帳戶合計	1,718,132,307

可分配收益表(月)(範例)-

B 類型人民幣計價

民國 106 年 6 月 1 日到 6 月 30 日

期初可分配收益餘額	0
外幣股利收入	600,000.00
外幣利息收入	2,000.00
收入合計	602,000.00
經理費	350,000.00
保管費	50,000.00
其他費用	2,000.00
費用合計	402,000.00
加(減):	
已實現資本利得(損失)	800,000.00
未實現資本利得(損失)	(400,000.00)
減: 本年度已分配收益	0.00
期末可分配收益餘額	600,000.00

若期末全數分配(不配到本金)

每單位分配金額為 0.03000 元=600,000.00/20,000,000.0=0.03000

假設期末決議分配 0.2500(超過的部份 0.2200 即表示涉及本金分配)

B 類型人民幣受益權單位(當月配息)淨值： $10.45-0.22=10.23$

備註:每單位分配金額為 0.2500 元，包含每單位 0.0300 元(不屬於本金分配)與每單位 0.2200 元(本金分配)

A 類型人民幣受益權單位(不配息)淨值：11.00

除息交易日分錄

借：本期淨投資收益	5,000,000
-----------	-----------

貸：應付收益分配	5,000,000
----------	-----------

收益分配發放日分錄：

借：應付收益分配	5,000,000
----------	-----------

貸：銀行存款	5,000,000
--------	-----------

(二) 基金性質

1. 基金之設立及其依據

本基金係依據證券投資信託及顧問法、證券投資信託基金管理辦法及其他相關法規之規定，經金管會 106 年 11 月 30 日金管證投字第 1060040959 號函申報生效，在中華民國境內募集設立並投資於國內外有價證券之證券投資信託基金，本基金之經理及保管，均應依證券投資信託及顧問法、證券投資信託基金管理辦法及其他相關法規辦理，並受金管會之管理監督。

2. 證券投資信託契約關係

本基金之信託契約係依證券投資信託及顧問法、證券投資信託基金管理辦法及其他中華民國相關法令之規定，為保障本基金受益憑證持有人(以下簡稱受益人)之利益所訂定，以規範經理公司、基金保管機構及本基金受益人間之權利義務。經理公司及基金保管機構自信託契約簽訂並生效之日起為信託契約當事人。除經理公司拒絕申購人之申購外，

申購人自申購並繳足全部價金之日起，成為信託契約當事人。

3. 基金成立時及歷次追加發行之情形：本次為首次募集。

(三) 經理公司、基金保管機構及基金保證機構之職責

1. 經理公司之職責

- (1) 經理公司應依現行有關法令、信託契約之規定暨金管會之指示，並以善良管理人之注意義務及忠實義務經理本基金，除信託契約另有規定外，不得為自己、其代理人、代表人、受僱人或任何第三人謀取利益。其代理人、代表人或受僱人履行信託契約規定之義務，有故意或過失時，經理公司應與自己之故意或過失，負同一責任。經理公司因故意或過失違反法令或信託契約約定，致生損害於本基金之資產者，經理公司應對本基金負損害賠償責任。
- (2) 除經理公司、其代理人、代表人或受僱人有故意或過失外，經理公司對本基金之盈虧、受益人或基金保管機構所受之損失不負責任。
- (3) 經理公司對於本基金資產之取得及處分有決定權，並應親自為之，除金管會另有規定外，不得複委任第三人處理。但經理公司行使其他本基金資產有關之權利，必要時得要求基金保管機構、國外受託保管機構或其代理人出具委託書或提供協助。經理公司就其他本基金資產有關之權利，得委任或複委任基金保管機構、國外受託保管機構或律師或會計師行使之；委任或複委任律師或會計師行使權利時，應通知基金保管機構。
- (4) 經理公司在法令許可範圍內，就本基金有指示基金保管機構及國外受託保管機構之權，並得不定期盤點檢查本基金資產。經理公司並應依其判斷、金管會之指示或受益人之請求，在法令許可範圍內，採取必要行動，以促使基金保管機構依信託契約規定履行義務。
- (5) 經理公司如認為基金保管機構違反信託契約或有關法令規定，或有違反之虞時，應即報金管會。
- (6) 經理公司應於本基金開始募集三日前，或追加募集申報生效通知函送達之日起三日內，及公開說明書更新或修正後三日內，將公開說明書電子檔案向金管會指定之資訊申報網站進行傳輸。
- (7) 經理公司或基金銷售機構應於申購人交付申購申請書且完成申購價金之給付前，交付簡式公開說明書，並應依申購人之要求，提供公開說明書，並於本基金之銷售文件及廣告內，標明已備有公開說明書與簡式公開說明書及可供索閱之處所。公開說明書之內容如有虛偽或隱匿情事者，應由經理公司及其負責人與其他在公開說明書上簽章者，依法負責。
- (8) 經理公司必要時得修正公開說明書，並公告之，除下列第 2)款至第 4)款向同業公會申報外，其餘款項應向金管會報備：
 - 1) 依規定無須修正信託契約而增列新投資標的及其風險事項者。

- 2) 申購人每次申購之最低發行價額。
 - 3) 申購手續費(含遞延手續費)。
 - 4) 買回費用。
 - 5) 配合信託契約變動修正公開說明書內容者。
 - 6) 其他對受益人權益有重大影響之修正事項。
- (9) 經理公司就證券之買賣交割或其他投資之行為，應符合中華民國及本基金投資所在國或地區證券市場之相關法令，經理公司並應指示其所委任之證券商，就為本基金所為之證券投資，應以符合中華民國及本基金投資所在國或地區證券市場買賣交割實務之方式為之。
- (10) 經理公司運用本基金從事證券相關商品之交易，應符合相關法令及金管會之規定。
- (11) 經理公司與其委任之基金銷售機構間之權利義務關係依銷售契約之規定。經理公司應以善良管理人之注意義務選任基金銷售機構。
- (12) 經理公司得依信託契約第十七條規定請求本基金給付報酬，並依有關法令及信託契約規定行使權利及負擔義務。經理公司對於因可歸責於基金保管機構、或國外受託保管機構、或證券集中保管事業、或票券集中保管事業之事由致本基金及(或)受益人所受之損害不負責任，但經理公司應代為追償。
- (13) 除依法委託基金保管機構保管本基金外，經理公司如將經理事項委由第三人處理時，經理公司就該第三人之故意或過失致本基金所受損害，應予負責。
- (14) 經理公司應自本基金成立之日起運用本基金。
- (15) 經理公司應依金管會之命令、有關法令及信託契約規定召開受益人會議。惟經理公司有不能或不為召開受益人會議之事由時，應立即通知基金保管機構。
- (16) 本基金之資料訊息，除依法或依金管會指示或信託契約另有訂定外，在公開前，經理公司或其受僱人應予保密，不得揭露於他人。
- (17) 經理公司因解散、停業、歇業、撤銷或廢止許可等事由，不能繼續擔任本基金經理公司職務者，應即洽由其他證券投資信託事業承受其原有權利及義務。經理公司經理本基金顯然不善者，金管會得命經理公司將本基金移轉於經指定之其他證券投資信託事業經理。
- (18) 基金保管機構因解散、停業、歇業、撤銷或廢止許可等事由，不能繼續擔任本基金基金保管機構職務者，經理公司應即洽由其他基金保管機構承受原基金保管機構之原有權利及義務。基金保管機構保管本基金顯然不善者，金管會得命其將本基金移轉於經指定之其他基金保管機構保管。
- (19) 本基金各類型受益權單位合計淨資產價值低於等值新臺幣貳億元時，經理公司應將淨資產價值及受益人人數告知申購人。於計算前述各類型受益權單位合計金額時，外幣計價受益權單位部分，應依信託契約第三十一條第二項規定換算為新臺幣後，

與新臺幣計價受益權單位合併計算。

- (20) 因發生信託契約第二十五條第一項第(二)款之情事，致信託契約終止，經理公司應於清算人選定前，報經金管會核准後，執行必要之程序。
- (21) 經理公司應於本基金公開說明書中揭露：
 - 1) 「本基金受益權單位分別以新臺幣、美元及人民幣作為計價貨幣。」等內容。
 - 2) 本基金各類型受益權單位之面額及各類型受益權單位與基準受益權單位之換算比率。
- (22) 本基金得為受益人之權益由經理公司代為處理本基金投資所得相關稅務事宜。

2. 基金保管機構之職責

- (1) 基金保管機構本於信託關係，受經理公司委託辦理本基金之開戶、保管、處分及收付本基金。受益人申購受益權單位之發行價額及其他本基金之資產，應全部交付基金保管機構。
- (2) 基金保管機構或國外受託保管機構應依證券投資信託及顧問法相關法令或本基金在國外之資產所在地國或地區有關法令、信託契約之規定暨金管會之指示，以善良管理人之注意義務及忠實義務，辦理本基金之開戶、保管、處分及收付本基金之資產、B 類型及 NB 類型各計價類別受益權單位可分配收益專戶之款項，除信託契約另有規定外，不得為自己、其代理人、代表人、受僱人或任何第三人謀取利益。其代理人、代表人或受僱人履行信託契約規定之義務，有故意或過失時，基金保管機構應與自己之故意或過失，負同一責任。基金保管機構因故意或過失違反法令或信託契約約定，致生損害於本基金之資產者，基金保管機構應對本基金負損害賠償責任。
- (3) 基金保管機構應依經理公司之指示取得或處分本基金之資產，並依經理公司之指示行使與該資產有關之權利，包括但不限於向第三人追償等。但如基金保管機構認為依該項指示辦理有違反信託契約或中華民國有關法令規定之虞時，得不依經理公司之指示辦理，惟應立即呈報金管會。基金保管機構非依有關法令或信託契約規定不得處分本基金資產，就與本基金資產有關權利之行使，並應依經理公司之要求提供委託書或其他必要之協助。
- (4) 基金保管機構得委託國外金融機構為本基金國外受託保管機構，與經理公司指定之國外證券經紀商進行國外證券買賣交割手續，並保管本基金存放於國外之資產，及行使與該資產有關之權利。基金保管機構對國外受託保管機構之選任、監督及指示，依下列規定為之：
 - 1) 基金保管機構對國外受託保管機構之選任，應經經理公司同意。
 - 2) 基金保管機構對國外受託保管機構之選任或指示，因故意或過失而致本基金生損害者，應負賠償責任。
 - 3) 國外受託保管機構如因解散、破產或其他事由而不能繼續保管本基金國外資產者，基金保管機構應即另覓適格之國外受託保管機構。國外受託保管機構之更

換，應經經理公司同意。

- (5) 基金保管機構依信託契約規定應履行之責任及義務，如委由國外受託保管機構處理者，基金保管機構就國外受託保管機構之故意或過失，應與自己之故意或過失負同一責任，如因而致損害本基金之資產時，基金保管機構應負賠償責任。國外受託保管機構之報酬由基金保管機構負擔。
- (6) 基金保管機構得為履行信託契約之義務，透過證券集中保管事業、票券集中保管事業、中央登錄公債、投資所在國或地區相關證券交易所、結算機構、銀行間匯款及結算系統、一般通訊系統等機構或系統處理或保管基金相關事務。但如有可歸責前述機構或系統之事由致本基金受損害，除基金保管機構有故意或過失者，基金保管機構不負賠償責任，但基金保管機構應代為追償。
- (7) 基金保管機構得依證券投資信託及顧問法及其他中華民國或投資所在國或地區相關法令之規定，複委任證券集中保管事業、票券集中保管事業代為保管本基金購入之有價證券或證券相關商品並履行信託契約之義務，有關費用由基金保管機構負擔。
- (8) 基金保管機構應依經理公司提供之收益分配數據，擔任本基金 B 類型及 NB 類型各計價類別受益權單位收益分配之給付人，執行收益分配之事務。
- (9) 基金保管機構僅得於下列情況下，處分本基金之資產：
 - 1) 依經理公司指示而為下列行為：
 - i) 因投資決策所需之投資組合調整。
 - ii) 為從事證券相關商品交易所需之保證金帳戶調整或支付權利金。
 - iii) 給付依信託契約第十條約定應由本基金負擔之款項。
 - iv) 給付依信託契約應分配予 B 類型及 NB 類型各計價類別受益權單位受益人之可分配收益。
 - v) 給付受益人買回其受益憑證之買回價金。
 - 2) 於信託契約終止，清算本基金時，依各類型受益權單位受益權比例分派予各該類型受益權單位受益人其所應得之資產。
 - 3) 依法令強制規定處分本基金之資產。
- (10) 基金保管機構應依法令及信託契約之規定，定期將本基金之相關表冊交付經理公司，送由同業公會轉送金管會備查。基金保管機構配合國外受託保管機構提供標的指數成分股除權、除息、現金增資、配發員工紅利、公司合併及分割及其他攸關指數成分公司股權異動之活動訊息等資料交付經理公司；基金保管機構應於每週最後營業日製作截至該營業日止之保管資產庫存明細表(含股票股利實現明細)、銀行存款餘額表及證券相關商品明細表交付經理公司；於每月最後營業日製作截至該營業日止之保管資產庫存明細表、銀行存款餘額表及證券相關商品明細表，並於次月五個營業日內交付經理公司；由經理公司製作本基金檢查表、資產負債報告書、庫存資產調節表及其他金管會規定之相關報表，交付基金保管機構查核副署後，於每月十日

前送由同業公會轉送金管會備查。

- (11) 基金保管機構應將其所知經理公司違反信託契約或有關法令之事項，或有違反之虞時，通知經理公司應依信託契約或有關法令履行其義務，其有損害受益人權益之虞時，應即向金管會申報，並抄送同業公會。但非因基金保管機構之故意或過失而不知者，不在此限。國外受託保管機構如有違反國外受託保管契約之約定時，基金保管機構應即通知經理公司並為必要之處置。
- (12) 經理公司因故意或過失，致損害本基金之資產時，基金保管機構應為本基金向其追償。
- (13) 基金保管機構得依信託契約第十七條規定請求本基金給付報酬，並依有關法令及信託契約規定行使權利及負擔義務。基金保管機構對於因可歸責於經理公司或經理公司委任或複委任之第三人之事由，致本基金所受之損害不負責任，但基金保管機構應代為追償。
- (14) 金管會指定基金保管機構召開受益人會議時，基金保管機構應即召開，所需費用由本基金負擔。
- (15) 基金保管機構及國外受託保管機構除依法令規定、金管會指示或信託契約另有訂定外，不得將本基金之資料訊息及其他保管事務有關之內容提供予他人。其董事、監察人、經理人、業務人員及其他受僱人員，亦不得以職務上所知悉之消息從事有價證券買賣之交易活動或洩露予他人。
- (16) 本基金不成立時，基金保管機構應依經理公司之指示，於本基金不成立日起十個營業日內，將申購價金及其利息退還申購人。但有關掛號郵費或匯費由經理公司負擔。
- (17) 除本條前述之規定外，基金保管機構對本基金或其他契約當事人所受之損失不負責任。

3. 保證機構之職責：本基金無保證機構。

(四) 基金投資

1. 基金投資方針及範圍

請參閱本公開說明書【基金概況】(一)基金簡介 9。

2. 經理公司運用基金投資之決策過程、基金經理人姓名、主要經(學)歷及權限。

(1) 經理公司運用基金投資之決策過程

本基金投資過程分為投資分析、投資決定、投資執行及投資檢討四階段。

- 1) 投資分析：依據指數編製公司提供指數成分股內容，及技術分析通知或其他資訊來源分析，作為調整成分股之依據，投資研究人員比對調整指數成分股及變動內容製作成內部投資分析報告，並載明成分股變動原因。
- 2) 投資決定：基金經理人依據內部投資分析報告，提交投資部門主管(或權責主管)覆核；基金經理人於買賣有價證券前依據投資分析報告填寫投資決定書，

交由交易人員執行。

- 3) 投資執行：交易員依據投資決定書，執行基金買賣有價證券，並將執行結果撰寫投資執行表，交付基金經理人複核，如遇執行結果與投資決定有差異時，應敘明原因。
- 4) 投資檢討：基金經理人、研究員、投資部門主管(或權責主管)定期就基金績效與投資展望進行分析討論，提出建議並徹底執行。

(2) 經理公司運用基金從事證券相關商品交易之決策過程

本基金交易過程分為交易分析、交易決定、交易執行及交易檢討四階段。

- 1) 交易分析：基金經理人依據內部投資會議之分析結果撰寫證券相關商品交易報告書，報告須載明交易理由、預計交易價格、多(空)方向及契約內容，並詳述分析基礎、根據及建議等內容。本步驟由報告書報告人、複核人員及權責主管負責。
- 2) 交易決定：基金經理人依據證券相關商品交易報告書作成交易決定書，並交付執行；交易決定書須載明交易價格、多(空)方向、契約內容及數量等內容。本步驟由基金經理人、複核人員及權責主管負責。
- 3) 交易執行：交易員依據交易決定書執行交易，作成交易執行紀錄；交易執行紀錄須載明實際成交價格、多(空)方向、契約內容及數量及交易決定書與交易執行間之差異、差異原因說明等內容。本步驟由交易員、基金經理人及權責主管負責。
- 4) 交易檢討：交易後每月應由報告人(或基金經理人)撰寫證券相關商品交易檢討報告。本步驟由基金經理人、複核人員及權責主管負責。

(3) 基金經理人之姓名、主要經(學)歷及權限

姓名	林鴻宗
學歷	國立中正大學經濟系學士
經歷	合庫投信股票投資部研究員、基金經理人(104/6/3~迄今) 元大寶來證券研發部資深研究員、自營部專業襄理(93/3~103/10)
權限	基金經理人應依循上開基金投資決策過程操作、且遵照證券投資信託基金法、證券投資信託基金信託契約及相關法令之規定運用本基金

- 1) 職掌：擬定基金操作策略，並依產業與市場價值作成投資布局決策。
- 2) 權限：基金經理人需遵照信託契約之規定及相關法令運用本基金，且根據前述基金之決策過程，擬定投資決定書，且其投資決定書需經由基金經理人簽名負責，再經由投資部門主管覆核後，並交付執行。基金經理人不得違反證券投資信託基金管理辦法及基金信託契約及相關法令之規定。

(4) 最近三年擔任本基金經理人之姓名及任期

姓名	任期
林鴻宗	107/8/1~迄今

- (5) 基金經理人管理其他基金之情形: (無)。
3. 經理公司運用基金, 將基金之管理業務複委任第三人處理者, 應敘明複委任業務情形及受託管理機構對受託管理業務之專業能力。
(無), 本基金未委託受託管理機構。
4. 經理公司運用基金, 委託國外投資顧問公司提供投資顧問服務者, 應敘明國外投資顧問公司提供基金顧問服務之專業能力。
無, 本基金未委託國外投資顧問公司。
5. 基金運用之限制
- (1) 經理公司應依有關法令及信託契約規定, 運用本基金, 除金管會另有規定外, 應遵守下列規定:
- 1) 不得投資於結構式利率商品、未上市、未上櫃股票或私募之有價證券。但以原股東身分認購已上市、上櫃之現金增資股票或經金管會核准或申報生效承銷有價證券, 不在此限;
 - 2) 不得投資於國內未上市或未上櫃之次順位公司債及次順位金融債券;
 - 3) 不得為放款或提供擔保;
 - 4) 不得從事證券信用交易;
 - 5) 不得對經理公司自身經理之其他各基金、共同信託基金、全權委託帳戶或自有資金買賣有價證券帳戶間為證券或證券相關商品交易行為, 但經由集中交易市場或證券商營業處所委託買賣成交, 且非故意發生相對交易之結果者, 不在此限;
 - 6) 除基金受益憑證、基金股份或單位信託外, 不得投資於經理公司或與經理公司有利害關係之公司所發行之證券, 但為符合標的指數組成內容而投資之有價證券者, 不在此限, 惟投資任一有價證券之總金額超過本基金淨資產價值之百分之十者, 不得超過該成分證券占標的指數之權重;
 - 7) 除經受益人請求買回或因本基金全部或一部不再存續而收回受益憑證外, 不得運用本基金之資產買入本基金之受益憑證;
 - 8) 投資於任一上市或上櫃公司股票(含承銷股票)、存託憑證及公司債(含次順位公司債、可轉換公司債、交換公司債、附認股權公司債)或金融債券(含次順位金融債券)之總金額, 不得超過本基金淨資產價值之百分之十, 惟為符合標的指數組成內容而投資之有價證券者, 不在此限, 但投資任一有價證券之總金額超過本基金淨資產價值之百分之十者, 不得超過該成分證券占標的指數之權重。本基金因指數組成內容調整或因應指數複製策略所需, 且符合金管會所定條件, 得不受前述但書之限制; 投資於任一公司所發行次順位公司債之總額, 不得超過該公司該次(如有分券指分券後)所發行次順位公司債總額之百分之十。上開次順位公司債應符合金管會核准或認可之信用評等機構評等達一定等級以上者;

- 9) 投資於認購(售)權證或認股權憑證之總金額，不得超過本基金淨資產價值之百分之五；
- 10) 投資參與憑證總金額，不得超過本基金淨資產價值之百分之十；
- 11) 投資於任一上市或上櫃公司股票(含承銷股票)、存託憑證、認購(售)權證或認股權憑證及參與憑證所表彰股票之股份總額，不得超過該公司已發行股份總數之百分之十；所經理之全部基金投資於任一上市或上櫃公司股票(含承銷股票)、存託憑證、認購(售)權證或認股權憑證及參與憑證所表彰股票之股份總額，不得超過該公司已發行股份總數之百分之十；惟認購權證、認股權憑證與認售權證之股份總額得相互沖抵(Netting)，以合併計算得投資比率上限；
- 12) 投資於任一公司所發行無擔保公司債(含次順位公司債、可轉換公司債、交換公司債及附認股權公司債)之總額，不得超過該公司所發行無擔保公司債總額之百分之十；投資於任一公司所發行無擔保公司債，該債券應取具符合下列任一信用評等之規定，但投資國內無擔保可轉換公司債不受前開信用評等限制：
 - i) 經 Standard & Poor's Rating Services 評定，債務發行評等達 BBB 級(含)以上。
 - ii) 經 Moody's Investor Services, Inc. 評定，債務發行評等達 Baa2 級(含)以上。
 - iii) 經 Fitch, Inc. 評定，債務發行評等達 BBB 級(含)以上。
 - iv) 經中華信用評等股份有限公司評定，債務發行評等達 twBBB 級(含)以上。
 - v) 經澳洲商惠譽國際信用評等股份有限公司台灣分公司評定，債務發行評等達 BBB(twn)級(含)以上。
- 13) 投資於任一上市或上櫃公司承銷股票之總數，不得超過該次承銷總數之百分之一；
- 14) 經理公司所經理之全部基金，投資於同一次承銷股票之總數，不得超過該次承銷總數之百分之三；
- 15) 不得將本基金持有之有價證券借予他人。但符合證券投資信託基金管理辦法第十四條及第十四條之一規定者，不在此限；
- 16) 除投資於指數股票型基金(ETF)受益憑證外，不得投資於市價為前一營業日淨資產價值百分之九十以上之上市基金受益憑證；
- 17) 投資於期貨信託事業對不特定人募集之期貨信託基金受益憑證、證券市場交易之反向型 ETF (Exchange Traded Fund)、商品 ETF 及槓桿型 ETF 之總金額，不得超過本基金淨資產價值之百分之十；投資於基金受益憑證之總金額，不得超過本基金淨資產價值之百分之二十；
- 18) 投資於任一基金之受益權單位總數，不得超過被投資基金已發行受益權單位

總數之百分之十；所經理之全部基金投資於任一基金受益權單位總數，不得超過被投資基金已發行受益權單位總數之百分之二十；

- 19) 委託單一證券商買賣股票金額，不得超過本基金當年度買賣股票總金額之百分之三十。但基金成立未滿一個完整會計年度或金管會另有規定者，不在此限；
- 20) 投資於經理公司經理之基金時，不得收取經理費；
- 21) 不得轉讓或出售本基金所購入股票發行公司股東會委託書；
- 22) 投資於任一公司發行、保證或背書之短期票券及有價證券總金額，不得超過本基金淨資產價值之百分之十。但投資於基金受益憑證或為符合標的指數組成內容而投資有價證券，以追蹤、模擬或複製標的指數表現者，不在此限，惟投資任一有價證券之總金額超過本基金淨資產價值之百分之十者，不得超過該成分證券占標的指數之權重；
- 23) 投資任一銀行所發行股票及金融債券（含次順位金融債券）之總金額，不得超過本基金淨資產價值之百分之十；投資於任一銀行所發行金融債券（含次順位金融債券）之總金額，不得超過該銀行所發行金融債券總額之百分之十；投資於任一銀行所發行次順位金融債券之總額，不得超過該銀行該次（如有分券指分券後）所發行次順位金融債券總額之百分之十。上開次順位金融債券應符合金管會核准或認可之信用評等機構評等達一定等級以上者；
- 24) 投資於任一經金管會核准於我國境內募集發行之國際金融組織所發行之國際金融組織債券之總金額不得超過本基金淨資產價值之百分之十，及不得超過該國際金融組織於我國境內所發行國際金融組織債券總金額之百分之十；
- 25) 投資於任一受託機構或特殊目的公司發行之受益證券或資產基礎證券之總額，不得超過該受託機構或特殊目的公司該次（如有分券指分券後）發行之受益證券或資產基礎證券總額之百分之十；亦不得超過本基金淨資產價值之百分之十。上開受益證券或資產基礎證券應符合經金管會核准或認可之信用評等機構評等達一定等級以上者；
- 26) 投資於任一創始機構發行之股票、公司債、金融債券及將金融資產信託與受託機構或讓與特殊目的公司發行之受益證券或資產基礎證券之總金額，不得超過本基金淨資產價值之百分之十。上開受益證券或資產基礎證券應符合經金管會核准或認可之信用評等機構評等達一定等級以上者；
- 27) 經理公司與受益證券或資產基礎證券之創始機構、受託機構或特殊目的公司之任一機構具有證券投資信託基金管理辦法第十一條第一項所稱利害關係公司之關係者，經理公司不得運用本基金投資於該受益證券或資產基礎證券；
- 28) 投資於任一受託機構發行之不動產投資信託基金之受益權單位總數，不得超過該不動產投資信託基金已發行受益權單位總數之百分之十；上開不動產投

資信託基金應符合金管會核准或認可之信用評等機構評等達一定等級以上者；

- 29) 投資於任一受託機構發行之不動產資產信託受益證券之總額，不得超過該受託機構該次（如有分券指分券後）發行之不動產資產信託受益證券總額之百分之十。上開不動產資產信託受益證券應符合金管會核准或認可之信用評等機構評等達一定等級以上者；
- 30) 投資於任一受託機構發行之不動產投資信託基金受益證券及不動產資產信託受益證券之總金額，不得超過本基金淨資產價值之百分之十；
- 31) 投資於任一委託人將不動產資產信託與受託機構發行之不動產資產信託受益證券、將金融資產信託與受託機構或讓與特殊目的公司發行之受益證券或資產基礎證券，及其所發行之股票、公司債、金融債券之總金額，不得超過本基金淨資產價值之百分之十；
- 32) 經理公司與不動產投資信託基金受益證券之受託機構或不動產資產信託受益證券之受託機構或委託人具有證券投資信託基金管理辦法第十一條第一項所稱利害關係公司之關係者，經理公司不得運用本基金投資於該不動產投資信託基金受益證券或不動產資產信託受益證券；
- 33) 不得從事不當交易行為而影響基金淨資產價值；
- 34) 不得為經金管會規定之其他禁止或限制事項。

(2) 前項 5) 所稱各基金，11)、14) 及 18) 所稱所經理之全部基金，包括經理公司募集或私募之證券投資信託基金及期貨信託基金。

(3) 前述(1)各款規定比例、金額及信用評等之限制，如因有關法令或相關規定修正者，從其規定。

(4) 經理公司有無違反前述(1)所列各款禁止規定之行為，以行為當時之狀況為準；行為後因情事變更致有前述(1)所列各款禁止規定之情事者，不受該項限制。但經理公司為籌措現金需處分本基金資產時，應儘先處分該超出比例限制部分之證券。

6. 基金參與股票發行公司股東會行使表決權之處理原則及方法

本基金參與股票發行公司股東會行使表決權之處理原則及方法應依證券投資信託事業管理規則第十九條、第二十三條、證券投資信託事業負責人與業務人員管理規則第十三條規定及金管會 105 年 5 月 18 日金管證投字第 1050015817 號令辦理，其情形如下，上述法令如嗣後有變更或修正者，從修正後之規定辦理：

(1) 國內部分：

1) 處理原則及方法：

- i) 本經理公司行使本基金持有股票之表決權，除法令另有規定外，應由經理公司指派經理公司人員代表為之，且應基於受益人之最大利益，並不得參與該股票發行公司經營或有不當安排之情事。

- ii) 本經理公司及經理公司之負責人、部門主管、分支機構經理人、其他業務人員或受僱人，不得轉讓出席股東會委託書或藉行使基金持有股票之投票表決權，收受金錢或其他利益。
- iii) 本經理公司行使本基金持有股票之表決權，得依公司法第一百七十七條之一規定，以書面或電子方式行使之。
- iv) 本經理公司依下列方式行使表決權者，得不受前開「應由經理公司指派經理公司人員代表為之」之限制。
 - a) 指派符合「公開發行股票公司股務處理準則」第三條第二項規定條件之公司行使證券投資信託基金持有股票之股票表決權者。
 - b) 本經理公司所經理之證券投資信託基金符合下列各條件者，本經理公司得不指派人員出席股東會：
 - ①本經理公司所經理之任一證券投資信託基金持有公開發行公司股份均未達三十萬股且全部證券投資信託基金合計持有股份未達一百萬股。
 - ②本經理公司所經理之任一證券投資信託基金持有採行電子投票制度之公開發行公司股份均未達該公司已發行股份總數萬分之一且全部證券投資信託基金合計持有股份未達萬分之三。
 - c) 本經理公司除依 a) 規定方式行使本基金持有股票之表決權外，對於所經理之任一證券投資信託基金持有公開發行公司股份達三十萬股以上或全部證券投資信託基金合計持有股份達一百萬股以上者，於股東會無選舉董事、監察人議案時；或於股東會有選舉董事、監察人議案，而其任一證券投資信託基金所持有股份均未達該公司已發行股份總數千分之五或五十萬股時，本經理公司得指派經理公司以外之人員出席股東會。
- v) 本經理公司所經理之任一證券投資信託基金持有公開發行公司股份未達一千股者，得不向公開發行公司申請核發該基金持有股票之股東會開會通知書及表決票，並得不行使該基金持有股票之投票表決權。但其股數應計入前第 iv) 款之第 b) 及 c) 點之股數計算。
- vi) 本經理公司依前述 iv) 指派符合「公開發行股票公司股務處理準則」第三條第二項規定條件之公司或指派經理公司以外之人員行使本基金持有股票之投票表決權，均應於指派書上就各項議案行使表決權之指示予以明確載明。
- vii) 本經理公司出借證券投資信託基金持有之股票遇有公開發行公司召開股東會者，應由本經理公司基於專業判斷及受益人最大利益評估是否請求借券人提前還券，若經評估無需請求提前還券者，其股數不計入前述第 iv) 款

之第 b)及 c)之股數計算。

- 2) 本經理公司應將基金所購入股票發行公司之股東會通知書及出席證登記管理，其作業流程為：
 - i) 收到各基金出席股東會通知書時，應予以登記，記錄其開會時間，並交由相關人員處理。
 - ii) 上市、上櫃公司採行股東會電子投票，則本經理公司以電子投票方式執行股東會之表決權；若上市、上櫃公司未採行電子投票而需親自出席股東會時，應製作指派書並指派負責該公司研究之研究人員，代表基金出席股東會及行使表決權。若該研究人員因故無法出席時，應另行指派適當人員出席。依法未達出席標準者，本經理公司投資研究處則將「股東會開會通知書」歸檔備查。
 - iii) 收到股東會出席證時，核對無誤後交由代表人收執。
 - iv) 股東會中任何有關表決權之行使，應先作成決議經投資部門主管(或權責主管)裁決後，送交出席者據以行使表決權。
 - v) 上述決議應基於受益憑證持有人之最大利益，且不得直接或間接參與該股票發行公司經營或有不當之安排情事。
 - vi) 如發行公司經營階層有持股不符合規定成數標準或不健全經營而有損害公司或股東權益之虞者，該議案應作成評估報告經呈報董事會依其決議辦理。
 - vii) 出席會議人員應填具「各證券投資信託基金出席上市(櫃)公司股東常(臨時)會報告表」記載開會及行使表決權經過之書面報告呈報部門主管(或權責主管)。
 - viii) 前述有關表決權行使之決議、出席報告書之書面紀錄應依序建檔，並至少保存五年。

(2) 國外部分：

1) 處理原則及方法：

本基金所投資之國外股票發行公司股東會之處理原則及方法，本經理公司得要求受託保管機構或其代理人提供協助，本經理公司將盡可能行使投票權，惟考量成本及地理因素，本經理公司將不親自出席行使投票權，而係透過本基金國外受託保管機構提供之專屬投票網站，採電子方式行使投票權。

2) 作業程序：

- i) 國外受託保管機構收到發行公司股東會開會通知及表決票後，應即轉知基金保管機構及經理公司，並將相關書面文件送交經理公司。
- ii) 本基金所投資之國外股票發行公司股東會如透過基金國外受託保管機構提供之專屬投票網站，本經理公司則採電子方式行使投票權。

7. 基金參與所持有子基金之受益人會議行使表決權之處理原則及方法

(1) 國內部分：

1) 處理原則：

- i) 經理公司應依據所持有基金之信託契約或公開說明書之規定行使表決權，並基於受益人之最大利益，支持本基金經理公司所提之議案。但本基金之經理公司所提之議案有損及受益人權益之虞者，得依經理公司董事會之決議辦理。原則上本經理公司得不出席行使表決權；或可透過該基金國外受託保管機構提供之專屬投票網站，採電子方式行使表決權。
- ii) 經理公司不得轉讓或出售所持有基金之受益人會議表決權。本經理公司之董事、監察人、經理人、業務人員及其他受僱人員，亦不得轉讓或出售該表決權，收受金錢或其他利益。

2) 出席行使表決權之處理方法

- i) 本經理公司於出席本基金所持有基金之受益人會議前，應將行使表決權之評估分析作業，作成說明；投票決議屬前述 1) i)但書情形者，並應於各該次受益人會議後，將行使表決權之書面紀錄，陳報經理公司董事會。
- ii) 本經理公司應將基金所持有基金之受益人會議開會通知書登記管理，並應就出席受益人會議行使表決權，表決權行使之評估分析作業、決策程序及執行結果作成書面資料，循序編號建檔，至少保存五年。
- iii) 本經理公司出席本基金所持有基金之受益人會議，應基於本基金受益人之最大利益行使表決權。

3) 經理公司應將本基金所持有子基金之受益人會議之受益人出席通知書及出席證登記管理，其作業流程為：

- i) 收到各子基金出席受益人會議通知書時，應予以登記，記錄其開會時間，並交由相關人員處理。
- ii) 由各基金經理人代表子基金，出席受益人會議及行使表決權。基金經理人因故無法出席時，應指派適當人員出席並經部門主管(或權責主管)核准。
- iii) 收到受益人會議出席證時，核對無誤後交由代表人收執。
- iv) 受益人會議中任何有關表決權之行使，應先作成決議經投資部門主管(或權責主管)裁決後，送交出席者據以行使表決權。
- v) 出席會議人員應填具「各證券投資信託基金出席受益人會議報告表」記載開會及行使表決權經過之書面報告呈報部門主管(或權責主管)。
- vi) 前述有關表決權行使之決議、出席報告書之書面紀錄應依序建檔，並至少保存五年。

(2) 國外部分：

1) 出席行使表決權處理原則及方法：

原則上本基金所投資之國外基金召開受益人會議，因考量經濟及地理因素，經理公司得不親自出席及行使表決權，必要時可委託本基金國外受託保管機構代理出席受益人會議，請國外受託保管機構利用其在全球各地分支機構代表出席受益人會議。

2) 作業程序：

i) 如委託國外受託保管機構代為出席受益人會議，國外受託保管機構收到海外基金之受益人會議開會通知及表決票後，應即通知保管機構及本經理公司，並將相關書面資料送交經理公司。

ii) 本經理公司比照國內之作業程序，將本基金所持有子基金之受益人會議之受益人出席通知書及出席證登記管理，以行使表決權。

8. 基金投資國外地區者，應刊印下列事項：

- (1) 主要投資地區（國）經濟環境簡要說明。（請參閱【投資地區(國)經濟環境及主要投資證券市場之簡要說明】）。
- (2) 主要投資證券市場簡說明。（請參閱【投資地區(國)經濟環境及主要投資證券市場之簡要說明】）
- (3) 投資國外證券化商品或新興產業者，應敘明該投資標的或產業最近 2 年國外市場概況。本基金無投資國外證券化商品或新興產業。

9. 基金之外匯避險操作

- (1) 證券投資信託事業對基金之外匯收支從事避險交易者，應列明其避險方法

為避免幣值波動而影響本基金之總資產價值，經理公司得於本基金成立日起，為避險之目的，從事換匯、遠期外匯、換匯換利交易、新臺幣對外幣間匯率選擇權交易、一籃子外幣間匯率避險（Proxy Hedge）(含換匯、遠期外匯、換匯換利交易及匯率選擇權等)及其他經金管會核准之匯率避險工具之交易方式，處理本基金資產之匯入匯出，並應符合中華民國中央銀行或金管會之相關規定。如因有關法令或相關規定修改者，從其規定。

- (2) 基金投資國外地區者，證券投資信託事業應說明配合本基金出席所投資外國股票（或基金）發行公司股東會（受益人會議）之處理原則及方法。（詳見【基金概況】中(四)所列 6.(2)及 7.(2)之說明）。

10. 指數型基金應再敘明之事項：

指數編製方式及經理公司追蹤、模擬或複製表現之操作方式：

- (1) 指數編製方式

1) 指數名稱：標普利變特別股指數(S&P U.S. Variable Rate Preferred Stock Index)

2) 樣本空間：S&P U.S. Preferred Stock Index 成分證券

3) 成分股選取標準：

在 NYSE、NASDAQ Global Select Market, NASDAQ Select Market 或 NASDAQ Capital Market 上市，為可變動利率特別股，包括利率浮動、利變、固定利率、累積與非累積、有買權或轉換特性以及信託等特別股。

- i) 特別股市值要大於一億美元。
 - ii) 成分股交易量為過去的六個月每個月總交易量要超過二十五萬股。
 - iii) 股利率要能夠明確計算的特別股。
 - iv) 其股利為一段時間固定，之後轉為一個基準利率(如 LIBOR, Fed Funds, T-Bill 等)加一個利差決定之特別股，則納入利變型特別股指數。
- ii. 發行期間少於六個月，但發行量及交易量符合以上要求的新發行特別股，經評估後仍可能可以被納入特別股指數。

4) 排除條件

未來 12 個月有強迫轉換或到期的條款者、該特別股與指數、一籃子股票等連動者及由公路、水壩等特別投資單位發行的特別股則被排除。

5) 調整投資組合方式

每季(一、四、七、十月)將重新計算指數成分股權重。而每年一月及七月新增 / 移除成分股。重新檢視是否符合成分股資格時，現存成分股中若有未來 12 個月有強迫轉換或到期的條款者不會被剔除於成分股外。

(2) 經理公司追蹤、模擬或複製表現之操作方式

投資策略採追蹤 S&P U.S. Variable Rate Preferred Stock Index 績效表現為投資目標。投資策略採最佳化法策略，將基金資產追蹤、模擬或複製於標的指數之成分股，在扣除各項必要費用後，實現基金組合收益率貼近標的指數收益率之績效表現，以追蹤偏離度(TD)和追蹤誤差(TE)進行管理。另基於基金流動性及資產管理之考量，保留部分現金作為控管之用，方便因應每日基金操作。

(3) 基金表現與指數表現之差異比較，其比較方式應載明其定義及計算公式

本基金之投資目標為追蹤標的指數之績效表現，故透過追蹤偏離度 (Tracking Difference) 與追蹤誤差 (Tracking Error) 作為基金追蹤標的指數成效之標準。

其中「追蹤偏離度」為衡量基金相對於追蹤標的指數表現之差異，亦即基金表現與追蹤標的差距來進行比較。其計算公式如下：

「追蹤偏離度」= 當期基金每單位受益權淨資產報酬率%〈註一〉 - 當期追蹤標的指數報酬率%〈註二〉

$$TD_t = \frac{NAV_t}{NAV_{t-1}} - \frac{\text{追蹤標的指數}_t}{\text{追蹤標的指數}_{t-1}}$$

「追蹤誤差」= 每日追蹤偏離度之年化標準差，其主要衡量每日追蹤偏差度間之離

散情形，計算方式說明如下：

$$\text{年化追蹤誤差} = \sqrt{240 \times \frac{\sum_{t=1}^T (TD_t - \overline{TD})^2}{T-1}}, \overline{TD} = \frac{\sum_{t=1}^T TD_t}{T}$$

〈註一〉 當期基金每單位受益權淨資產報酬率 = (當期每單位受益權淨資產價值 / 前一期每單位受益權淨資產價值) - 1

〈註二〉 當期追蹤標的指數報酬率 = (當期追蹤標的指數數值 / 前一期追蹤標的指數數值) - 1

11. 多幣別計價基金應注意事項：

本基金受益權單位，分為以新臺幣、美元及人民幣為計價貨幣，申購價金應依其申購類別分別以新臺幣、美元及人民幣支付之。投資人申購本基金，申購價金應以所申購受益權單位之計價貨幣支付，涉及結匯部分並應依「外匯收支或交易申報辦法」之規定辦理結匯事宜。另受益人之買回價金將依其申請買回之受益權單位計價幣別給付之。

(五) 投資風險揭露

- 本基金為指數型基金，主要投資於追蹤標的指數之成份股，其中有些產業因景氣循環位置不同，某些產業可能有較明顯之產業循環週期，也將對本基金之投資績效產生影響。
- 本基金可能面臨的風險包含：類股過度集中及產業景氣循環之風險、流動性風險、外匯管制及匯率變動之風險、政治或經濟變動之風險、商品交易對手之信用風險、其它投資標的或特定投資策略之風險、從事證券相關商品交易之風險、法令環境變動之風險及其他投資風險等，個別國家的政經情勢、政府政策或法令變動都可能對本基金造成直接或間接影響，譬如政治不確定性、罷工、暴動、戰爭等，都將可能使基金面臨不確定之風險。
- 本基金所投資標的發生上開風險時，基金之淨資產價值可能因此產生波動，波動度屬中高程度，故參酌公會「基金風險報酬等級分類標準」，將本基金風險報酬等級訂為 **RR4***，本基金不適合無法承擔相關風險之投資人，投資本基金應注意之相關風險除上開風險，其他主要風險如下。

*該分類係依據「中華民國證券投資信託暨顧問商業同業公會」公布之「基金風險報酬等級分類標準」訂定之（基金風險報酬等級由低至高編製為 RR1、RR2、RR3、RR4、RR5），RR 係計算過去 5 年基金淨值波動度標準差，以標準差區間予以分類等級。此等級分類係基於一般市場狀況反映市場價格波動風險，無法涵蓋所有風險(如：基金計價幣別匯率風險、投資標的產業風險、信用風險、利率風險、流動性風險...等)，不宜作為投資唯一依據，投資人仍應注意所投資基金個別的風險。請投資人注意申購基金前應詳閱公開說明書，充分評估基金投資特性與風險，更多基金評估之相關資料(如年化標準差、Alpha、Beta 及 Sharpe 值等)可至投信投顧公會網站之「基金績效及評估指標查詢專區」(https://www.sitca.org.tw/index_pc.aspx)查詢。

1. 類股過度集中之風險

標的指數之成份股雖經挑選，但仍不排除存在類股過度集中之可能性，產生類股過度集中之風險，造成基金淨值的波動。

2. 產業景氣循環之風險

標的指數之成分股包含各產業，受到產業景氣循環波動特性的影響，當整體產業景氣趨向保守時，企業盈餘及成長性將因此受到抑制，連帶股市的表現隨景氣收縮而向下修正，將可能影響基金淨資產價值之風險。

3. 流動性風險

若政經情勢突然發生變動或標的指數成分股出現暫停或停止交易、成分股漲停或跌停、交易量不足等情形，以致本基金無法足額買入或賣出等，恐導致本基金面臨成分股流動性不足之風險。

流動性降低將影響特定證券或證券相關商品；同時整個市場或若干海外市場，可能對本基金的資產價值帶來負面壓力。更重要的是，若本基金為因應流動性的需求，必須以影響成本最低之情況下出售特定證券及證券相關商品，或是因特定的經濟 / 企業事件必須出售證券時，因流動性降低導致無法順利出售本基金持有之證券。

因交易量、交割期間與過戶程序，使本基金可能受到部分限制或所有投資證券的流動性。如果市場失去流動性、錯失若干投資機會，或是操作能力因贖回壓力而受限，本基金可能無法執行買進或賣出的決策。缺乏流動性的情況，亦可能導致特定證券出售價格遠低於公平價值。

4. 外匯管制及匯率變動之風險

(1) 外匯管制風險

投資國家因政經因素實施外匯管制，致使投資資金無法變現或無法匯回，形成外匯管制風險，將造成本基金無法處分資產或支付買回款項。

(2) 匯率變動之風險

1) 匯率管制、稅務、所得來源直接扣稅 (deduction at source) 措施、經濟與貨幣政策等相關規定若有變動，均將對本基金投資造成影響。任何有價證券之投資，本基金資產淨值可能上下波動，波動程度視影響資本市場的因素而定。基金投資地區中包含成熟市場及新興市場，新興市場國家一般對外匯的管制相對較嚴格。此外，無論成熟市場及新興市場均有匯率變動的風險存在。

2) 本基金之淨資產價值係以新臺幣、美元與人民幣計價，因此當各投資國之貨幣對美元之匯率、或美元與人民幣對新臺幣之匯率發生變動時，將會影響本基金之淨資產價值。本基金雖然可從事換匯、遠期外匯、換匯換利交易、新臺幣與外幣間匯率選擇權及外幣間匯率避險之操作，以降低外匯的匯兌風險，但不表示風險得以完全規避。若經理公司依據避險政策，為某項交易的匯率風險進行避險，則本基金無法保證這類避險作業完全有效，仍將承擔若干貨幣風險。

3) 本基金受益權單位包含新臺幣計價級別、美元與人民幣計價級別，如投資人以非本基金計價幣別之貨幣換匯後投資本基金者，須自行承擔匯率變動之風險。此外，因投資人與銀行進行外匯交易有賣價與買價之差異，投資人進行換匯時

須承擔買賣價差，此價差依各銀行報價而定。另投資人尚須承擔匯款費用且外幣匯款費用可能高於新臺幣匯款費用，投資人亦須留意外幣匯款到達時點可能因受款行作業時間而遞延。

5. 投資地區政治、經濟變動之風險

指某國由於經濟、政治或地緣政治，無法履行財務責任。外交與政治情勢的發展，包括政治方面迅速的負向變化、社會動盪不安、區域衝突、恐怖主義與戰爭，皆可能影響經濟、產業、證券與貨幣市場，以及本基金投資項目的價值。這類因素極難預測，甚至無法預測，本基金進行投資時亦難以將其列入考量。

本基金投資於全球，惟每個國家在這方面的風險可能各有不同。所投資地區之政治、社會或經濟情勢變動，包括海外市場政治、社會之不穩定局勢、臺灣與他國間的外交關係、海外各國經濟條件不一（如通貨膨脹、國民所得水準、國際收支狀況、資源自足性）等，均可能影響本基金所投資地區之有價證券價格波動，進而影響本基金淨值之漲跌。本基金將儘量分散投資風險，惟風險亦無法因此完全消除。

6. 商品交易對手之信用風險（本基金無保證機構）

信用風險或違約風險，是指固定收益證券的發行機構或交易對手可能違約，即無法準時償還證券的本金並支付利息，或是無法履行合約義務。

交易對手風險是指交易對手無法履行承諾（付款、交付證券、還款等）的風險，以及違約風險。此一風險與基金暴險部位交易對手的品質有關。金融工具的交割 / 交付，或是衍生性金融工具合約，尤其可能產生虧損。

7. 投資結構式商品之風險（無，本基金不投資結構式商品。）

8. 其他投資標的或特定投資策略之風險

(1) 追蹤標的指數之風險：

本基金之投資績效將視標的指數之走勢而定，當標的指數波動劇烈或下跌時，本基金淨值將隨之等幅波動。

(2) 指數使用許可協議終止或更換風險：

若本基金指數使用許可協議發生中止或更換之情事時，本基金將可能面臨被迫提前終止或更換指數之風險。

(3) 標的指數編制方式變動或計算準確性風險：

指數提供者在任何時候可能變更指數編製方式，或發生指數值計算錯誤使標的指數產生失真的情形。

(4) 被動式管理風險：本基金為指數型基金，以追蹤標的指數之績效表現為目標，並非由基金經理人主動挑選個別標的，與主動式操作之基金，基金經理人若研判市場將轉弱時，可能會降低持股部位或以期貨進行避險。

(5) 追蹤差距（Tracking Error）之風險：

所謂追蹤差距（Tracking Error）是指一段期間內本基金與追蹤標的指數之偏離度的

標準差，指數型基金之追蹤差距應該愈小愈好。但由於基金應負擔費用包括經理費、保管費、交易所應支付之交易費用、匯率波動等，皆可能造成本基金資產淨值與標的指數績效不完全一致的風險。

(6) 投資期貨信託基金之風險：

期貨信託基金從事之期貨或選擇權交易具有低保證金之財務槓桿特性，在短期間內可能產生極大的利潤或損失，使得基金淨值產生波動。其主要投資風險包括市場(如政治、經濟或社會之變動；匯率、利率、股價、指數或其他期貨信託基金標的資產之價格波動)風險、流動性風險、信用風險、產業景氣循環等風險。

(7) 指數股票型基金之風險：

1) 指數股票型基金在證券交易所之交易方式與一般普通股無異，它具備傳統指數基金分散風險之優點，並結合股票盤中依市價即時交易之流動性，以及得為融資融券之便利性，故為兼具共同基金與股票特色之投資工具。指數股票型基金能夠提供對不同市場及產業的分類，為投資者提供一種進行資產分配與分散投資風險的有效理財途徑，且以單一有價證券的形式來參與股價指數或特定的投資組合表現，最大的好處就在於投資人的交易成本得以大幅降低。產品發行初期可能因為投資人對該商品熟悉度不高導致流動性不佳，使得市價與其實質價值有所差異，造成該指數股票型基金之折溢價，但該風險可透過造市者之中介，改善其流動性。

2) 反向型 ETF 之風險：

反向 ETF 主要透過衍生性金融商品，來追蹤標的指數追求與指標相反的報酬率，然而因為複利的關係，就算該反向型 ETF 完全追蹤了指標的每日反向變動，仍無法完全複製該指數的完全反向報酬，因此，反向型 ETF 可能無法提供基金對所持有部位長期完全避險的效果。

3) 商品 ETF 之風險：

商品 ETF 主要追蹤商品指數成分之衍生性操作連結商品價格，需注意投資商品市場的額外風險。商品 ETF 之投資表現將視市場狀況而定，可能會高於或低於有關商品現價，也可能發生因調整投資組合等因素未能完全緊貼標的指數表現之風險，將影響本基金的淨值。其主要投資風險包含商品現貨本身的價格變動風險、折溢價風險及追蹤誤差(Tracking error)風險。

4) 槓桿型 ETF 之風險：

槓桿型 ETF 採取不同的交易策略來達到財務槓桿倍數的效果。除了其連結指數的成分股票外，也投資其他的衍生性金融商品，來達到其財務槓桿的效果，例如：選擇權，期貨等，其如同使用期貨或信用交易一般，具有倍數放大報酬率的槓桿效果：獲利會放大，同樣地虧損也會放大，因此是一個相對風險較高的商品。另因槓桿型 ETF 亦具有追蹤誤差之風險，追蹤誤差(Tracking Error)

是基金回報與指標回報差異之標準差，當基金表現與標竿指數表現不相符時產生，追蹤誤差對於基金的表現有負面影響，且與基金操作時槓桿程度成正比

(8) 投資債市之風險：投資債券可能因國內外金融經濟情勢之變化，而使債券之市場利率或其價格隨之起伏，若債券市場不夠活絡，仍有變現不易之風險。

1) 次順位公司債

次順位公司債之債權受償順序僅優於該公司股東之剩餘財產分配權而次於該公司之其他債權，對資產的請求權較低，風險高於一般公司債，可能面臨發行公司無法償付本息之風險。

2) 次順位金融債券

次順位金融債券與信用評等等級之金融債券相較，享有較高之利益，但其對債權之請求權僅優於發行銀行之股東，次於發行銀行之存款人及其他債權人，可能面臨發行公司無法償付本息之風險。

3) 無擔保公司債

本基金基於克盡善良管理人之職責，於投資無擔保公司債，將定期檢視該公司之營運與財務狀況，若公司狀況有惡化之虞，將建議出售該公司債，惟若因市場流動性不足而致使無法順利出售，仍可能面臨發行公司無法償付本息之信用風險。

(9) 依金融資產證券化條例公開招募之受益證券或資產基礎證券

1) 信用風險：因其是以金融資產為擔保而發行的受益證券或資產基礎證券，容易因金融資產的逾放或呆帳比率過高時，發生信用上風險。

2) 價格風險：目前受益證券或資產基礎證券主要交易市場規模仍小，交易市場流動性不足，連帶容易造成受益證券或資產基礎證券交易價格變動不穩定性情形發生。

3) 提前還款風險：雖然受益證券及資產基礎證券係由一組可預測的現金流量所組合而成的有價證券，但仍可能面臨該現金流量因債務人提前還款而使原預測的現金流量產生變化，投資人將因此面臨提前還款風險。

(10) 不動產投資信託基金受益證券

不動產投資信託基金受益證券除前述(9)所載之受益證券風險外，因不動產投資信託是以共同基金方式組成，其投資標的多為不動產本身，除不動產市場本身價格波動風險外，因為流動性低，多以封閉型為限，而封閉型基金則有產生市價與淨值間折溢價之風險。若為開放型者，通常會有買回時間、數量或其他限制之可能。因為共同基金型態，另須承擔專業經理公司投資判斷正確與否之風險。

(11) 不動產資產信託受益證券

除前述(10)所載之受益證券風險外，由於投資標的為不動產，同時尚須承擔房地產市場波動之風險。

(12) 海外存託憑證

- 1) 與表彰標的證券相關聯之風險：海外存託憑證是一種用以表彰標的證券所有權之有價證券，因此，海外存託憑證之價格通常會隨標的證券市場波動。然而此關聯並非絕對正相關，而且投資海外存託憑證之風險除本身之風險外，尚包括其他轉換成標的證券後之風險。
- 2) 匯兌風險：如有海外存託憑證須轉換成標的證券時，或有與其標的證券以不同貨幣計價而產生之匯兌風險。
- 3) 即時資訊取得落後之風險：海外存託憑證發行機構並無義務於海外存託憑證交易市場揭露其公司之重大訊息。因此，海外存託憑證之市場價值可能無法立即反映重大訊息之影響。
- 4) 不易正確估計投資價值之風險：發行海外存託憑證的公司，在國外與海外存託憑證發行地之兩地股價通常有所差異，海外存託憑證若發行量較少時，股價通常較高；因而投資人在評估該海外存託憑證的合理本益比時，可能給予較高倍數造成高估股價的風險。

(13) 認購(售)權證或認股權憑證

- 1) 信用風險：認購(售)權證或認股權憑證是一種權利契約，發行人若財務狀況不佳，可能無法履約。
- 2) 時間風險：權證價格含內在價值(標的股票市價 - 履約價格)及時間價值(權證市價 - 內在價值)，愈接近權證到期日，權證的時間價值愈小。
- 3) 價格波動風險：權證價格受到標的股價波動之影響，且權證係依據標的證券股價漲(跌)幅來計算，但因權證具有高槓桿的投資效益，因此權證價格波動風險大。

(14) 參與憑證

參與憑證(此為嵌入式衍生工具)，讓投資者可間接投資在若干設有複雜或限制性進入規定的新興國家市場上市的證券，因此，參與憑證之價格通常會隨標的證券市場波動，另須承受交易對手風險，即發行該等憑證的經紀、交易商或銀行不履行其根據憑證所約定責任的風險。

(15) 國際金融組織債券

國際金融組織債券係指非屬於單一國家之跨國性金融組織(例如亞洲開發銀行、歐洲理事會開發銀行或歐洲復興開發銀行等)來台所募集以新臺幣計價之債券。此類國際金融組織通常為特定目的而設立，例如亞洲開發銀行其設立宗旨為促進亞太地區之經濟成長及合作，因此國際金融組織債券通常債信極佳。曾在台灣發行過新臺幣債券之國際金融組織，大多數信用評等皆高於我國。而且國際金融組織債券在我國境內發行的數量佔其資本額比重不高，到期違約風險較低。

(16) 提前償還風險

「提前償還風險」係指借款人因提前償還貸款而使貸款金融機構無法享有利息收

入之風險；尤其當市場利率下降時，由於一般之房屋貸款會與金融機構洽商另訂一個利率較低的新契約，借款人可以用所貸得的款項提前償還利率較高的舊貸款契約，以節省利息的支付，此種融資策略稱為“借新還舊”(Refinancing)。提前還款所導致本金回收之不確定性，則為投資人帶來利率降低後的再投資風險(Reinvestment Risk)。

9. 從事證券相關商品交易之風險

證券相關商品為槓桿工具，並能為投資人帶來不成比例之收益與損失。該策略的執行，取決於基金經理人是否能判斷此投資機會。基金經理人對於策略之判斷與執行，具不確定因素，且基金經理人之決定未必為本基金帶來利潤。故無法保證基金經理人將能夠確定或執行此策略。證券相關商品之風險，與直接投資證券及其他傳統投資之風險不同，甚至可能更高。投資人應體認證券相關商品牽涉槓桿操作，並將增大本基金績效表現之波動性。

10. 出借所持有之有價證券或借入有價證券之相關風險

本基金未從事有價證券之出借或借入。

11. 其他投資風險

(1) 價格風險

本基金一旦開始進行投資，其淨資產價值立即受到市場波動的影響，進而導致基金淨資產價值上下波動。本基金投資組合可能受到每日價格變動的影響。而這些價格變動，可能來自投資標的本身的因素，以及一般總體環境的影響。

(2) 暫時的防禦性策略的相關風險

基金經理人若認為市場或經濟情勢未必有利於投資人，可能將本基金資產一部分投資於優質的短期固定收益工具（在法規所允許之限制內），以及約當現金工具。這可能屬於短期、抗跌考量的策略。基金經理人可能採取該等策略以維持本基金流動性。這類投資有時候可能造成報酬下滑。在此情況下，本基金未必能達到預期之投資目標。

(3) 指數提供者停止提供標的指數之風險

本基金如遇指數提供者停止編製或提供標的指數之情形，本基金信託契約即有可能終止而面臨清算之風險，經理公司遇有前述之情形，將與指數編製者協商提供其他替代指數或盡力洽請其他指數提供者提供替代指數，以維持本基金之存續，然仍可發生追蹤指數變更或無法取得替代指數，本基金須終止之風險。

(4) FATCA 法規遵循之相關風險

美國政府於西元 2013 年 1 月 17 日發布外國帳戶稅收遵循法 (Foreign Account Tax Compliance Act, FATCA) 之施行細則，要求外國金融機構承擔向美國國稅局

辨識、申報及扣繳美國人帳戶資料之義務，並自西元 2014 年 7 月 1 日起分階段生效實施。美國政府為避免外國金融機構不與之簽署相關協議或未遵守 FATCA 規定，故明訂對不簽署相關協議或未遵守 FATCA 規定之外國金融機構須就投資美國收益及其它收益中徵收 30% 之扣繳稅。故此基金為履行 FATCA 遵循義務，將要求投資人或受益人配合提供相關身分證明文件以確認其是否具有美國稅務義務人身分，投資人或受益人並應了解，在國內法令允許及 FATCA 遵循範圍內，經理公司可能需向相關之國內外政府單位或稅務機關進行受益人資訊申報。此外，基金仍可能因投資人或受益人未配合提供所需身分證明文件或提供資料不正確、不完整，或基金之業務往來對象或交易對手有未遵守 FATCA 規定之情事等因素而使基金遭受美國國稅局徵收 30% 之扣繳稅之風險，而任何美國預扣稅款未必可獲美國國稅局退還；及為遵循 FATCA 相關規定，基金依 FATCA 規定及國內法令允許之前提下，可能對投資人或受益人交易提出之要求包括但不限於拒絕申購、強制受益人買回或拒絕買回、自受益人持有基金之款項中預扣相關稅款。投資人或受益人應了解基金所承擔來自遵循或不遵循美國 FATCA 法規所承擔之扣繳稅務風險。

(六) 收益分配

請詳見本公開說明書【基金概況】中(一)所列 25.分配收益之說明。

(七) 申購受益憑證

1. 申購程序、地點及截止時間

- (1) 經理公司應依『中華民國證券投資信託暨顧問商業同業公會證券投資信託基金募集發行銷路及其申購或買回作業程序』(以下簡稱「申購買回作業程序」)辦理受益憑證之申購作業。欲申購本基金受益權單位者，可攜帶身分證明文件及印鑑，自募集日起至成立日(含當日)止，向經理公司或委任之基金銷售機構辦理申購手續，並繳納申購價金或受益人本人名義之匯款證明，申購書及開戶文件備置於經理公司或其基金銷售機構之營業處所。前開期間屆滿後，如有未銷售完畢之受益權單位，欲申購者得續向經理公司或其委任之基金銷售機構辦理申購手續。對於所有申購本基金之申購人，經理公司應公平對待之，不得對特定申購人提供特別優厚之申購條件。
- (2) 受益權單位之申購應向經理公司或其委任之基金銷售機構為之。經理公司並有權決定是否接受受益權單位之申購。惟經理公司如不接受受益權單位之申購，應指示基金保管機構自基金保管機構收受申購人之現金或票據兌現後之三個營業日內將申購價金無息退還申購人。
- (3) 申購截止時間：

親至經理公司臨櫃辦理、傳真交易或網路交易者，申購截止時間為每營業日下午四時止，若申購價金未於申購當日存入基金專戶且兌現者，該筆申購交易無效。其他基金銷售機構則依各機構規定之收件時間為準。如遇不可抗力之天然災害或重大事件導致無法正常營業，經理公司得依安全考量調整截止時間。惟截止時間前已完成

申購手續之交易仍屬有效。除能證明申購人係於申購截止時間前提出申購申請者，逾時申請應視為次一營業日之交易。

對於所有申購本基金之投資人，經理公司應公平對待之，不得對特定投資人提供特別優厚之申購條件。

2. 申購價金之計算及給付方式

- (1) 本基金各類型每受益權單位之申購價金包括發行價格及申購手續費，申購手續費由經理公司訂定。投資人申購本基金，申購價金應以所申購受益權單位之計價貨幣支付，涉及結匯部分並應依「外匯收支或交易申報辦法」之規定辦理結匯事宜。
- (2) 本基金各類型每受益權單位之發行價格：
 - 1) 本基金成立日前（不含當日），每受益權單位以面額為發行價格：
 - i) 新臺幣計價受益權單位：每一受益權單位之發行價格為新臺幣壹拾元。
 - ii) 美元計價受益權單位：每一受益權單位之發行價格為美元壹拾元。
 - iii) 人民幣計價受益權單位：每一受益權單位之發行價格為人民幣壹拾元。
 - 2) 本基金成立日起，每受益權單位之發行價格為申購日當日該類型受益憑證每受益權單位淨資產價值。
 - 3) 本基金成立後，部分類型受益權單位之淨資產價值為零者，該類型每受益權單位之發行價格，為經理公司於經理公司網站揭露之銷售價格。前述銷售價格係依信託契約第三條第一項所列該計價幣別之面額計算。
- (3) 本基金各類型受益憑證每受益權單位之發行價格乘以申購單位數所得之金額為發行價額，發行價額歸本基金資產。
- (4) 本基金各類型受益憑證申購手續費(含遞延手續費)不列入本基金資產，每受益權單位之申購手續費(含遞延手續費)最高不得超過發行價格之百分之三(3%)。實際適用費率由經理公司依其銷售策略在該範圍內調整訂定之。
- (5) 申購價金給付方式

申購人向經理公司申購者，為避免臨櫃直接收受投資人申購基金之申購價金可能衍生洗錢、偽鈔等相關風險，經理公司臨櫃將不接受現金申購。申購人應於申購當日將基金申購書件(新戶含開戶約定書、投資適性評估暨風險預告書/風險預告書、個人資料保護法應告知事項暨同意書)交付經理公司，且申購人應將申購價金直接匯撥至基金專戶。申購人透過銀行特定金錢信託方式申購基金，應於申購當日將申購書件及申購價金交付銀行或證券商。除經理公司及經理公司所委任並以自己名義為投資人申購基金之基金銷售機構，得直接收受投資人之申購價金轉入基金專戶外，其他基金銷售機構應要求申購人將申購價金直接匯撥至基金專戶。除下述情形外，經理公司應以申購人申購價金進入基金帳戶當日淨值，計算申購單位數。

申購本基金新臺幣計價受益權單位，投資人以特定金錢信託方式申購基金，或於申購當日透過金融機構帳戶扣繳申購款項時，金融機構如於受理申購或扣款之次一營業日上午十時前將申購價金匯撥基金專戶者，或該等機構因依銀行法第 47-3 條設立之金融資訊服務事業跨行網路系統之不可抗力情事致申購款項未於受理申購或

扣款之次一營業日上午十時前匯撥至基金專戶者，亦以申購當日淨值計算申購單位數。

申購本基金外幣計價受益權單位，投資人以特定金錢信託方式申購基金，或於申購當日透過金融機構帳戶扣繳外幣申購款項時，金融機構如已於受理申購或扣款之次一營業日上午十時前將申購價金指示匯撥，且於受理申購或扣款之次一營業日經理公司確認申購款項已匯入基金專戶或取得金融機構提供已於受理申購或扣款之次一營業日上午十時前指示匯撥之匯款證明文件者，亦以申購當日淨值計算申購單位數。受益權單位之申購價金，應於申購當日以匯款、轉帳或經理公司或基金銷售機構所在地票據交換所接受之即期支票支付，如上述票據未能兌現者，申購無效。申購人於付清申購價金後，無須再就其申購給付任何款項。

基金銷售機構之款項收付作業透過證券集中保管事業辦理者，該事業如已於受理申購或扣款之次一營業日前將申購價金指示匯撥，且於受理申購或扣款之次一營業日經理公司確認申購款項已匯入基金專戶，或取得該事業提供已於受理申購或扣款之次一營業日前指示匯撥之匯款證明文件者，亦以申購當日淨值計算申購單位數。

- (6) 受益人申請於經理公司不同基金之轉申購，經理公司應以該買回價款實際轉入所申購基金專戶時當日之淨值為計價基準，計算所得申購之單位數。轉申購基金相關事宜悉依同業公會證券投資信託基金募集發行銷售及其申購或買回作業程序及中央銀行規定辦理。
- (7) 受益人不得申請於經理公司同一基金或不同基金新臺幣計價受益權單位與外幣計價受益權單位間之轉換。
- (8) 受益人不得申請於經理公司同一基金或不同基金不同外幣計價受益權單位間之轉換。
- (9) 本基金 NB 類型各計價類別受益權單位之買回及轉換（轉申購）說明如下：
 - 1). NB 類型各計價類別受益權單位得接受部份買回或轉申購。
 - 2). NB 類型各計價類別受益權單位，限申請轉換至經理公司其他基金相同幣別之 N 類型、NA 類型或 NB 類型受益權單位，且後收持有期限及費率相同者，持有期間累計計算。

3. 受益憑證之交付

本基金各類型受益憑證均採無實體發行，不印製實體受益憑證。本基金受益憑證發行日後，經理公司應於基金保管機構收足申購價金之日起，於七個營業日內以帳簿劃撥方式交付受益憑證予申購人。經理公司亦得製作確認單交付予申購人。

4. 經理公司不接受申購或基金不成立時之處理

- (1) 經理公司如不接受受益權單位之申購，應指示基金保管機構自基金保管機構收受申購人之現金或票據兌現後之三個營業日內，以申購人為受款人之記名劃線禁止背書

轉讓票據或匯款方式，將申購價金無息退還申購人，退還申購價金之掛號郵費或匯費由經理公司負擔。

- (2) 本基金不成立時，經理公司應立即指示基金保管機構，於自本基金不成立日起十個營業日內，以申購人為受款人之記名劃線禁止背書轉讓票據(限新臺幣計價受益權單位)或匯款方式，退還申購價金及加計自基金保管機構收受申購價金之日起至基金保管機構發還申購價金之前一日止，按基金保管機構活期存款利率計算之利息。新臺幣計價受益權單位利息計至新臺幣「元」，不滿壹元者，四捨五入。外幣計價受益權單位利息之計算方式及位數依基金保管機構計價幣別外匯活期存款利息計算方式辦理，經理公司並應於公開說明書揭露。
- (3) 本基金不成立時，經理公司及基金保管機構除不得請求報酬外，為本基金支付之一切費用應由經理公司及基金保管機構各自負擔，但退還申購價金及其利息之掛號郵費或匯費由經理公司負擔。

(八) 買回受益憑證

1. 買回程序、地點及截止時間

- (1) 本基金自成立之日起九十日後，受益人得以書面、電子資料或其他約定方式向經理公司或其委任之基金銷售機構提出買回之請求。如以掛號郵寄之方式申請買回者，以向經理公司申請為限。經理公司與基金銷售機構所簽訂之銷售契約，應載明每營業日受理買回申請之截止時間及對逾時申請之認定及其處理方式，以及雙方之義務、責任及權責歸屬。受益人得請求買回受益憑證之全部或一部，但新臺幣計價受益權單位買回後剩餘之受益權單位數不及壹仟個單位者或美元計價受益權單位買回後剩餘之受益權單位數不及壹佰個單位者或人民幣計價受益權單位買回後剩餘之受益權單位數不及參佰個單位者，除透過銀行特定金錢信託、券商財富管理專戶或投資型保單方式申購本基金，或經經理公司同意者外，不得請求部分買回。
- (2) 受益人申請買回時應填妥買回申請書(加蓋原留印鑑；如係登記簽名者，則須親自簽名)及買回收件手續費(至經理公司買回者，免收買回收件手續費)為之。對於所有買回本基金之投資人，經理公司應公平對待之，不得對特定投資人提供特別優厚之買回條件。
- (3) 買回截止時間：親至經理公司臨櫃辦理、傳真交易或網路交易者，申請買回截止時間為每營業日下午四時止，其他基金銷售機構則依各機構規定之截止時間為準。如遇不可抗力之天然災害或重大事件，經理公司得依安全考量調整截止時間；轉申購比照前述時間辦理。除能證明受益人係於截止時間前提出買回請求者，逾時申請應視為次一營業日之交易。
- (4) 本基金之買回程序依「申購買回作業程序」規定辦理。

2. 買回價金之計算

- (1) 除信託契約另有規定外，每受益權單位之買回價格以買回日(受益憑證買回申請書

及其相關文件之書面、電子資料或其他約定方式到達經理公司或公開說明書所載基金銷售機構之次一營業日) 該類型受益權單位每受益權單位淨資產價值扣除買回費用(含短線交易費用)計算之。

- (2) 有信託契約第十九條第一項規定之情形 (即後述 5 之(1)所述)，經理公司應於本基金有足夠流動資產支付全部買回價金之次一計算日，依該計算日之每受益權單位淨資產價值恢復計算買回價格。
 - (3) 有信託契約第二十條第一項規定之情形 (即後述 5 之(2)所述)，於暫停計算本基金部分或全部類型受益權單位買回價格之情事消滅後之次一營業日，經理公司應即恢復計算該類型受益權單位之買回價格，並依恢復計算日每受益權單位淨資產價值計算之。
 - (4) 本基金買回費用 (含受益人進行短線交易部分) 最高不得超過本基金每受益權單位淨資產價值之百分之一，並得由經理公司在此範圍內公告後調整。本基金現行買回費用為零。買回費用歸入本基金資產。
 - (5) NB 類型各計價類別受益權單位之買回，應依信託契約第 18 條第 1 項至第 3 項及信託契約第 5 條第 4 項約定，依最新公開說明書之規定扣收買回費用及遞延手續費。其他類型受益權單位之買回，則不適用遞延手續費。
 - (6) 經理公司得委任基金銷售機構辦理本基金受益憑證買回事務，基金銷售機構並得就每件買回申請酌收不超過新臺幣五十元之買回收件手續費，用以支付處理買回事務之費用。買回收件手續費不併入本基金資產。
 - (7) 有關「短線交易」之定義及費用，請參見本基金公開說明書【基金概況】(一)、20 之說明。短線交易費用歸入本基金資產。
3. 買回價金給付之時間及方式
- (1) 除信託契約另有規定外，經理公司應自受益人提出買回受益憑證之請求到達之次一營業日起七個營業日內，指示基金保管機構以受益人為受款人之記名劃線禁止背書轉讓票據(限新臺幣計價受益單位)或匯款方式給付買回價金，並得於給付買回價金中扣除買回費用、買回收件手續費、掛號郵費、匯費及其他必要之費用。受益人之買回價金按所申請買回之受益權單位計價幣別給付之。
 - (2) 經理公司除有信託契約第十九條第一項及第二十條第一項所規定之情形外，對受益憑證買回價金給付之指示不得遲延，如有遲延給付之情事，應對受益人負損害賠償責任。
4. 受益憑證之換發
- 本基金各類型受益憑證為記名式，採無實體發行，不印製實體受益憑證。
5. 買回價金遲延給付之情形
- (1) 任一營業日之受益權單位買回價金總額扣除當日申購受益憑證發行價額之餘額，超

過本基金流動資產總額時，經理公司得報經金管會核准後暫停計算買回價格，並延緩給付買回價金。

- (2) 經理公司因金管會之命令或有下列情事之一，並經金管會核准者，經理公司得暫停計算買回價格，並延緩給付買回價金：
 - 1) 投資所在國或地區證券交易所、店頭市場或外匯市場非因例假日而停止交易；
 - 2) 通常使用之通信中斷；
 - 3) 因匯兌交易受限制；
 - 4) 任一營業日暫停交易之標的指數成分股權重占標的指數總權重達百分之二十；
 - 5) 指數提供者突然無法提供標的指數或終止指數授權契約；
 - 6) 有無從收受買回請求或給付買回價金之其他特殊情事者。
- (3) 前項暫停計算本基金部分或全部類型受益權單位買回價格之情事消滅後之次一營業日，經理公司應即恢復計算該類型受益權單位本基金之買回價格，並依恢復計算日每受益權單位淨資產價值計算之，並自該計算日起七個營業日內給付買回價金。經理公司就恢復計算本基金各類型每受益權單位買回價格，應向金管會報備之。

6. 買回撤銷之情形

受益人申請買回而有前述 5 所列買回價金遲延給付之情形發生時，得於暫停計算買回價格公告日(含公告日)起，向原申請買回之機構或經理公司撤銷買回之申請，該撤銷買回之申請除因不可抗力情形外，應於恢復計算買回價格日前(含恢復計算買回價格日)之營業時間內到達原申請買回機構或經理公司，其原買回之請求方失其效力，且不得對該撤銷買回之行為，再予撤銷。

(九) 受益人之權利及費用負擔

1. 受益人應有之權利內容

- (1) 受益人得依信託契約之規定並按其所持有之受益憑證所表彰之受益權行使下列權利：
 - 1) 剩餘財產分派請求權。
 - 2) 收益分配權(僅 B 類型及 NB 類型各計價類別受益權單位之受益人得享有並行使本款收益分配權)。
 - 3) 受益人會議表決權。
 - 4) 有關法令及信託契約規定之其他權利。
- (2) 受益人得於經理公司或基金銷售機構之營業時間內，請求閱覽信託契約最新修訂本，並得索取下列資料：
 - 1) 信託契約之最新修訂本影本。經理公司或基金銷售機構得收取工本費。
 - 2) 本基金之最新公開說明書。
 - 3) 經理公司及本基金之最近期經會計師查核簽證或核閱之財務報告。

- (3) 受益人得請求經理公司及基金保管機構履行其依信託契約規定應盡之義務。
- (4) 除有關法令或信託契約另有規定外，受益人不負其他義務或責任。
2. 受益人應負擔費用之項目及其計算、給付方式

(1) 受益人應負擔費用之項目及其計算

合庫標普利變特別股收益指數基金受益人負擔之費用評估表

項目	計算方式或金額
經理費	每年基金淨資產價值之 1.30%
保管費	每年基金淨資產價值之 0.23%
申購手續費 (含遞延手續費)(註 1)	<p>1. 申購時給付(適用於 A 類型及 B 類型各計價類別受益權單位)：每受益權單位之申購手續費最高不得超過發行價格之百分之三(3%)，實際適用費率由經理公司依其銷售策略在該範圍內調整訂定之。</p> <p>2. 買回時給付，即遞延手續費：(適用於 NB 類型各計價類別受益權單位)：按每受益權單位申購日發行價格或買回日單位淨資產價值孰低者，乘以下列比率，再乘以買回單位數：</p> <p>(1) 持有期間 0~1 年(含)：3%</p> <p>(2) 持有期間 1 年~2 年(含)：2%</p> <p>(3) 持有期間 2 年~3 年(含)：1%</p> <p>(4) 持有期間超過 3 年者：0%</p> <p>(註：計算遞延手續費時，本基金 NB 類型各計價類別受益權單位轉申購至經理公司其它基金之 N 類型、NA 類型或 NB 類型相同計價幣別受益權單位，持有期間將累積計算)</p>
指數授權費 (註 2)	<p>本基金應給付按下列規定計算之費用，以下費用如有異動，將另行揭露：</p> <p>(一) 基本固定費用：自本基金成立日起，年度固定費用為美元壹萬伍仟元。年度固定費用應按年支付，第一年度固定費用，於本基金成立日後三十日內支付，之後於每年度基金成立周年日起三十日內支付當年度固定費用。</p> <p>(二) 變動費用：自本基金成立日起，本基金每季之日平均淨資產價值超過參千萬美元的部分，按每年百分之零點零伍(0.05%)之比率計算。於每季結束後支付上一季度的變動費用。</p>
買回費用	現行為零。
短線交易費用	受益人持有本基金未滿七個日曆日(含)者，應支付其買回價金之萬分之一為短線交易費用。短線交易費用之計算方式，詳見本基金公開說明書【基金概況】(一)、20.之說明。但以定時定額扣款方式申購、本基金同類型受益憑證買回再轉申購，或 A 類型受益憑證與 B 類型受益憑證相互轉換者，不適用短線交易之規範。
買回收件手續費	不超過新臺幣 50 元。
召開受益人會議費用	每次預估新臺幣 100 萬元。(註 3)
其他費用	以實際發生之數額為準。(註 4)

註 1：本基金每受益權單位申購手續費實際適用之費率，經理公司得依公司之銷售策略做適當之調整。

註 2：指數提供者於每年將收取指數授權費用，指數提供者保留調整指數授權費用之權利，若指數提供者調整指數授權費用，本基金之指數授權費用亦將隨之調整。

註 3：受益人會議並非每年固定召開，故該費用不一定每年發生。

註 4：依信託契約規定運用本基金所生之經紀商佣金、交易手續費等直接成本及必要費用；包括但不限於為完成基金投資標的之交易或交割費用、由股務代理機構、證券交易所或政府等其他機構或第三人所收取之費用及基金保管機構得為履行信託契約之義務，透過票券集中保管事業、中央登錄公債、證券交易所、結算機構、銀行間匯款及結算系統、一般通訊系統等機構或系統處理或保管基金相關事務所生之費用。(詳見本基金公開說明書之信託契約主要內容(八)、基金應負擔之費用。)

(2) 受益人應負擔費用之給付方式

- 1) 申購手續費(含遞延手續費)除與經理公司另有約定外，於申購時或買回時另行支付；買回收件手續費於申請買回時另行支付。
- 2) 買回費用及短線交易費用於申請買回時，自每受益權單位之買回價金中扣除。
- 3) 除前述外，其餘項目於發生時給付。

3. 受益人應負擔租稅之項目及其計算、繳納方式

有關本基金投資於中華民國之資產及其交易所產生之各項所得之賦稅事項均依財政部 81 年 4 月 23 日(81)台財稅第 811663751 號函、91 年 11 月 27 日(91)台財稅第 0910455815 號函、99 年 12 月 22 日(99)台財稅字第 09900528810 號函、財政部 107 年 3 月 6 日台財際字第 10600686840 號令及所得稅法第 3 條之 4 第 6 項及其他有關法令辦理；但有關法令修正者，應依修正後之規定辦理。以下各項係根據本基金公開說明書製作日當時仍有效之台灣稅賦規定所作之概略說明，其僅屬一般性說明，未必涵蓋本基金所有類型投資者之稅務責任，且有關之內容及法令解釋方面均可能隨時有所修改，投資人不應完全依賴此等說明。

(1) 所得稅 (若受益人為法人，以下第 1) 至 3) 點應適用所得基本稅額條例)

- 1) 本基金於證券交易所稅停徵期間所生之證券交易所所得，在其延後分配年度仍得免納所得稅。
- 2) 本基金受益憑證所有人轉讓或買回其受益憑證之所得，在證券交易所稅停徵期間內，免納所得稅。
- 3) 本基金清算時分配予受益人之剩餘財產，內含停徵證券交易所稅之證券交易所所得，得適用停徵規定。

(2) 證券交易稅

- 1) 受益人轉讓受益憑證時，應由受讓人代徵證券交易稅。
- 2) 受益人申請買回或於本基金清算時，繳回受益憑證註銷者，非屬證券交易範圍，均無須繳納證券交易稅。

(3) 印花稅：受益憑證之申購、買回及轉讓等有關單據，均免納印花稅。

4. 受益人會議

(1) 召開事由

- 1) 有下列情事之一者，經理公司或基金保管機構應召開本基金受益人會議，但信託契約另有訂定並經金管會核准者，不在此限：
 - i) 修正信託契約者，但信託契約另有訂定或經理公司認為修正事項對受益人之權益無重大影響，並經金管會核准者，不在此限。
 - ii) 更換經理公司者。
 - iii) 更換基金保管機構者。
 - iv) 終止信託契約者。
 - v) 經理公司或基金保管機構報酬之調增。
 - vi) 重大變更本基金投資有價證券或從事證券相關商品交易之基本方針及範圍。
 - vii) 指數提供者停止提供標的指數，而改提供其他替代指數者。
 - viii) 指數提供者停止提供標的指數，亦未提供替代指數，經經理公司洽請其他指數提供者提供替代指數者。當指數提供者係因遭聲請破產、解散等事由而停止提供標的指數者，經金管會核准免召開受益人會議時，得逕洽其他指數提供者提供替代指數
 - ix) 其他法令、信託契約規定或經金管會指示事項者。

(2) 召開程序

- 1) 依法律、命令或信託契約規定，應由受益人會議決議之事項發生時，由經理公司召開受益人會議。經理公司不能或不為召開時，由基金保管機構召開之。基金保管機構不能或不為召開時，依信託契約之規定或由受益人自行召開；均不能或不為召開時，由金管會指定之人召開之。受益人亦得以書面敘明提議事項及理由，逕向金管會申請核准後，自行召開受益人會議。
- 2) 受益人自行召開受益人會議，係指繼續持有受益憑證一年以上，且其所表彰基準受益權單位數占提出當時本基金已發行在外受益權單位總數百分之三以上之受益人。但如決議事項係專屬於特定類型受益權單位受益人之事項，前述之受益人，係指繼續持有該類型受益憑證一年以上，且其所表彰該類型受益權單位數占提出當時本基金已發行在外該類型受益權單位總數百分之三以上之受益人。

(3) 決議方式

- 1) 受益人會議得以書面或親自出席方式召開。受益人會議以書面方式召開者，受益人之出席及決議，應由受益人於受益人會議召開者印發之書面文件（含表決票）為表示，並依原留存簽名式或印鑑，簽名或蓋章後，以郵寄或親自送達方式送至指定處所。

- 2) 受益人會議之決議，應經持有受益權單位總數二分之一以上受益人出席，並經出席受益人之表決權總數二分之一以上同意行之。但如決議事項係專屬於特定類型受益權單位者，則受益人會議應僅該類型受益權單位之受益人有權出席並行使表決權，且受益人會議之決議，應經持有代表已發行該類型受益憑證受益權單位總數二分之一以上之受益人出席，並經出席受益人之表決權總數二分之一以上同意行之。下列事項不得於受益人會議以臨時動議方式提出：
 - i) 更換經理公司或基金保管機構；
 - ii) 終止信託契約；
 - iii) 變更本基金種類。

(4) 受益人會議應依「證券投資信託基金受益人會議準則」之規定辦理。

(十) 基金之資訊揭露

1. 依法令及本基金證券投資信託契約規定應揭露之資訊內容

- (1) 經理公司或基金保管機構應通知受益人之事項如下，但專屬於各類型受益權單位之事項，得僅通知該類型受益權單位受益人：
 - 1) 信託契約修正之事項。但修正事項對受益人之權益無重大影響者，得不通知受益人，而以公告代之。
 - 2) 本基金收益分配之事項。(僅限通知 B 類型及 NB 類型各計價類別受益權單位之受益人)
 - 3) 經理公司或基金保管機構之更換。
 - 4) 信託契約之終止及終止後之處理事項。
 - 5) 清算本基金剩餘財產分配及清算處理結果之事項。
 - 6) 召開受益人會議之有關事項及決議內容。
 - 7) 指數授權契約終止、變更標的指數或指數提供者。
 - 8) 標的指數發生重大事項，對受益人有重大影響者。(**重大事項範疇係指：當國際股市、債市因故發生巨幅震盪，足以影響本基金淨值或追蹤指數績效出現大幅波動(>10%)且短期(2 至 4 周內)仍不易回復常態時。**)
 - 9) 其他依有關法令、金管會之指示、信託契約規定或經理公司、基金保管機構認為應通知受益人之事項。
- (2) 經理公司或基金保管機構應公告之事項如下：
 - 1) 前述(1)規定之事項。
 - 2) 每營業日公告前一營業日本基金各類型每受益權單位之淨資產價值。
 - 3) 每週公布基金投資產業別之持股比例。
 - 4) 每月公布基金持有前十大標的之種類、名稱及占基金淨資產價值之比例等；每

季公布基金持有單一標的金額占基金淨資產價值達百分之一之標的種類、名稱及占基金淨資產價值之比例等。

- 5) 本基金暫停及恢復計算買回價格事項。
- 6) 經理公司或基金保管機構主營業所所在地變更者。
- 7) 本基金之年度及半年度財務報告。
- 8) 本基金成分證券檔數或期貨交易部位曝險比率與所追蹤標的指數編製成分證券檔數或曝險比率有重大差異者。
- 9) 本基金成分證券及期貨交易部位之調整，導致基金績效與標的指數表現之追蹤差距(Tracking Difference)有重大差異者。
- 10) 其他依有關法令、金管會之指示、信託契約規定或經理公司、基金保管機構認為應公告之事項。
- 11) 其他重大應公告事項(如基金所持有之有價證券或證券相關商品，長期發生無法交割、移轉、平倉或取回保證金情事)。

※前述 8)、9)所稱之重大差異係指：本基金持有標的檔數與所追蹤標的指數編製成分證券檔數差異誤差超過 10%，或本基金績效與標的指數表現之追蹤差距(Tracking Difference)，連續五日超過 1%。

2. 資訊揭露之方式、公告及取得方法

(1) 對受益人之通知或公告，應依下列方式為之：

- 1) 通知：依受益人名簿記載之通訊地址郵寄之；其指定有代表人者通知代表人，但經受益人同意者，得以傳真或電子郵件方式為之。受益人或其代表人通訊地址變更時，受益人應即向經理公司或事務代理機構辦理變更登記，否則經理公司或清算人依信託契約規定為送達時，以送達至受益人名簿所載之通訊地址視為已依法送達。
- 2) 公告：所有事項均得以刊登於中華民國任一主要新聞報紙、傳輸於公開資訊觀測站或公會網站，或依金管會所指定之方式公告。經理公司或基金保管機構所選定的公告方式並應於公開說明書中以顯著方式揭露。
 - i) 本基金於中華民國證券投資信託暨顧問商業同業公會網站(網址：www.sitca.org.tw)上公告下列相關資訊：
 - a) 信託契約修正之事項。
 - b) 本基金收益分配之事項。(僅限通知 B 類型及 NB 類型各計價類別受益權單位之受益人)。
 - c) 經理公司或基金保管機構之更換
 - d) 信託契約之終止及終止後之處理事項
 - e) 清算本基金剩餘財產分配及清算處理結果之事項。
 - f) 召開受益人會議之有關事項及決議內容。

- g) 指數授權契約終止、變更標的指數或指數提供者。
 - h) 本基金暫停及恢復計算買回價格事項。
 - i) 經理公司或基金保管機構主營業所所在地變更者。
 - j) 每營業日公告前一營業日本基金每受益權單位之淨資產價值。
 - k) 每週公布基金投資產業別之持股比例。
 - l) 每月公布基金持有前十大標的之種類、名稱及占基金淨資產價值之比例等；每季公布基金持有單一標的金額占基金淨資產價值達百分之一之標的種類、名稱及占基金淨資產價值之比例等。
 - m) 其他依有關法令、金管會之指示、信託契約規定或經理公司、基金保管機構認為應通知受益人之事項。
- ii) 本基金於公開資訊觀測站 (網址 : <https://mops.twse.com.tw>) 公告下列相關資訊：
- a) 本基金之公開說明書。
 - (a)經理公司募集本基金，應於本基金開始募集前傳送至公開資訊觀測站。
 - (b).經理公司更新或修正公開說明書者，應於更新或修正後，將更新或修正後公開說明書傳送至公開資訊觀測站。
 - b) 基金年報及經理公司年度及半年度財務報告。
- iii) 刊登於中華民國任一主要新聞報紙；其他非屬上述 i)、ii)公告之事項則刊登於報紙。
- (2) 通知及公告之送達日，依下列規定：
- 1) 依前項第 1)款方式通知者，除郵寄方式以發信日之次日為送達日，應以傳送日為送達日。
 - 2) 依前項第 2)款方式公告者，以首次刊登日或資料傳輸日為送達日。
 - 3) 同時以第 1)、2)款所示方式送達者，以最後發生者為送達日。
- (3) 受益人通知經理公司、基金保管機構或事務代理機構時，應以書面、掛號郵寄方式為之。
- (4) 前述 1 之(2)所列 3)、4) 規定應公布之內容，如因有關法令或相關規定修正者，從其規定。
- (5) 取得方法：
- 受益人得於經理公司或基金保管機構之營業時間內，請求閱覽信託契約最新修訂本，並得索取下列資料：
- 1) 信託契約之最新修訂本影本。經理公司或基金保管機構得收取工本費。
 - 2) 本基金之最新公開說明書。
 - 3) 經理公司及本基金之最近期經會計師查核簽證或核閱之財務報告。
3. 取得指數組成調整、基金與指數表現差異比較等最新基金資訊及其他重要資訊之途徑：

- (1) 標的指數資訊：投資人可至標準普爾道瓊斯網站(<https://us.spindices.com/>)取得或是彭博資訊 (Bloomberg) 系統取得指數相關資訊。
- (2) 投資人可透過經理公司網站(<https://www.tcb-am.com.tw>) 免費查詢包括指數型基金簡介、指數收盤價、基金投資組合、基金與指數表現差異比較等資訊。

(十一) 基金運用狀況

1. 投資情形

- (1) 淨資產總額之組成項目、金額及比率：

合庫標普利變特別股收益指數證券投資信託基金
淨資產總額明細表(未經查核)

民國一百一十二年十二月三十一日

幣別：TWD

資產項目	證券市場名稱	金額	佔淨資產百分比
股票	美國那斯達克	84,756,635.00	12.47
股票	紐約證券交易所(NYS)	519,666,397.00	76.42
受益憑證	美國那斯達克(NMS)	16,214,177.00	2.38
	股票合計	620,637,209.00	91.27
附買回債券暨票券		0.00	0.00
短期票券		0.00	0.00
基金		0.00	0.00
銀行存款(含活存、支存、定存)		62,282,057.00	9.16
其他資產減負債後之淨額		-2,926,283.00	-0.43
淨資產		\$679,992,983.00	100.00

- (2) 投資單一股票金額占基金淨資產價值百分之一以上者，列示該股票之名稱、股數、每股市價、投資金額及投資比率：

投資股票明細表
(未經查核)

民國一百一十二年十二月三十一日

股票名稱	證券市場名稱	股數(仟股)	每股市價(原幣)	投資金額(新台幣佰萬元)	投資比例(%)
AGNC INVESTMENT	美國那斯達克	17	21.760000	11.93	1.76
CHS INC	美國那斯達克	14	24.630000	11.02	1.63
FIFTH THIRD BANK	美國那斯達克	13	25.470000	10.48	1.54
CHS INC	美國那斯達克	12	24.970000	9.41	1.38
ENSTAR GROUP LTD	美國那斯達克	11	25.080000	9.04	1.33
AGNC INVESTMENT	美國那斯達克	11	23.180000	8.26	1.21
AGNC INVESTMENT	美國那斯達克	10	24.830000	7.65	1.12
美國那斯達克		88		67.79	9.97
CITIGROUP CAP	紐約證券交易所(NYS)	67	28.540000	59.40	8.73
MORGAN STANLEY	紐約證券交易所(NYS)	27	24.760000	21.23	3.12
ATHENE HOLDING	紐約證券交易所(NYS)	30	22.480000	21.10	3.10
MORGAN STANLEY	紐約證券交易所(NYS)	27	24.220000	20.67	3.04
MORGAN STANLEY	紐約證券交易所(NYS)	26	25.090000	20.32	2.99
MORGAN STANLEY	紐約證券交易所(NYS)	25	25.020000	19.25	2.83
WELLS FARGO CO	紐約證券交易所(NYS)	24	25.090000	19.03	2.80
ANNALY CAPITAL	紐約證券交易所(NYS)	21	25.140000	16.39	2.41
STATE STREET COR	紐約證券交易所(NYS)	20	25.030000	15.94	2.34
GOLDMAN SACHS GP	紐約證券交易所(NYS)	20	25.270000	15.56	2.29
WESCO INTL	紐約證券交易所(NYS)	17	26.420000	13.84	2.04
ATHENE HOLDING	紐約證券交易所(NYS)	18	24.220000	13.49	1.98
CITIGROUP INC	紐約證券交易所(NYS)	15	25.630000	12.60	1.85
ALLSTATE CORP	紐約證券交易所(NYS)	15	25.140000	12.22	1.80
KEYCORP	紐約證券交易所(NYS)	16	21.440000	11.13	1.64
NISOURCE INC	紐約證券交易所(NYS)	14	24.960000	11.06	1.63
REGIONS FINL	紐約證券交易所(NYS)	14	23.040000	10.62	1.56
REGIONS FINL	紐約證券交易所(NYS)	15	21.310000	10.46	1.54
NY CMNTY BANCORP	紐約證券交易所(NYS)	14	22.410000	10.05	1.48
STATE STREET COR	紐約證券交易所(NYS)	13	23.710000	9.97	1.47

股票名稱	證券市場名稱	股數(仟股)	每股市價(原幣)	投資金額(新台幣佰萬元)	投資比例(%)
ANNALY CAPITAL	紐約證券交易所(NYS)	12	24.700000	9.59	1.41
ANNALY CAPITAL	紐約證券交易所(NYS)	12	24.290000	9.32	1.37
NEW RESIDENTIAL	紐約證券交易所(NYS)	13	21.820000	9.25	1.36
AMERICAN EQUITY	紐約證券交易所(NYS)	11	21.640000	7.62	1.12
SYNOVUS FINL	紐約證券交易所(NYS)	10	23.350000	7.25	1.07
NEW RESIDENTIAL	紐約證券交易所(NYS)	10	21.030000	7.09	1.04
SCE TRUST IV	紐約證券交易所(NYS)	10	22.000000	6.87	1.01
CHIMERA INVSTMNT	紐約證券交易所(NYS)	9	23.430000	6.83	1.00
紐約證券交易所(NYS)		525		408.16	60.02
ISHARES PREFERRE	美國那斯達克(NMS)	16	31.190000	16.21	2.38
美國那斯達克(NMS)		16		16.21	2.38

- (3) 投資單一債券金額占基金淨資產價值百分之一以上者，列示該債券之名稱、投資金額及投資比率：無。
- (4) 投資單一基金受益憑證金額占基金淨資產價值百分之一以上者，應列示該基金受益憑證名稱、經理公司、基金經理人、經理費費率、保管費費率、受益權單位數、每單位淨值、投資受益權單位數、投資比率及給付買回價金之期限：無。

2. 投資績效

(1) 最近十年度每單位淨值走勢圖

- 1) 新臺幣計價受益權單位【A 類型/累積:藍 | B 類型/配息:紅】 - 每單位淨資產價值走勢圖

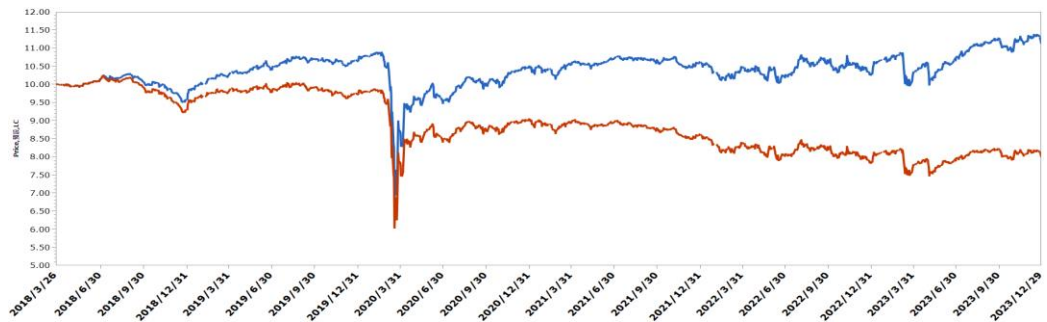

資料期間：2018/3/26~2023/12/31；資料來源：Lipper

- 2) 美元計價受益權單位【A類型/累積:藍 | B類型/配息:紅】 - 每單位淨資產價值走勢圖

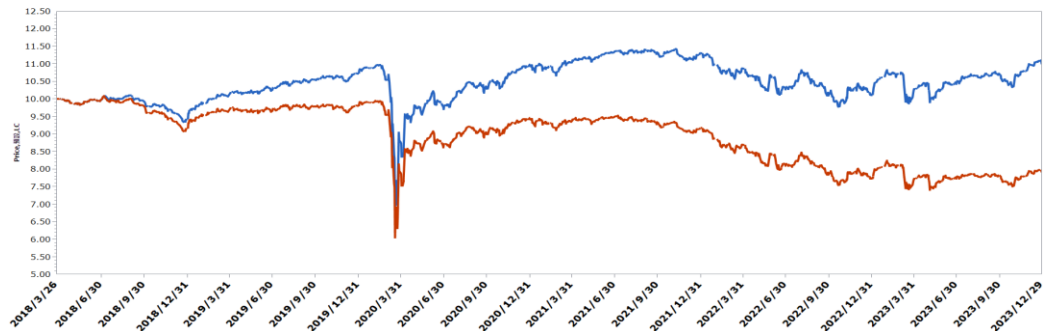

資料期間：2018/3/26~2023/12/31；資料來源：Lipper

- 3) 人民幣計價受益權單位【A類型/累積:藍 | B類型/配息:紅】 - 每單位淨資產價值走勢圖

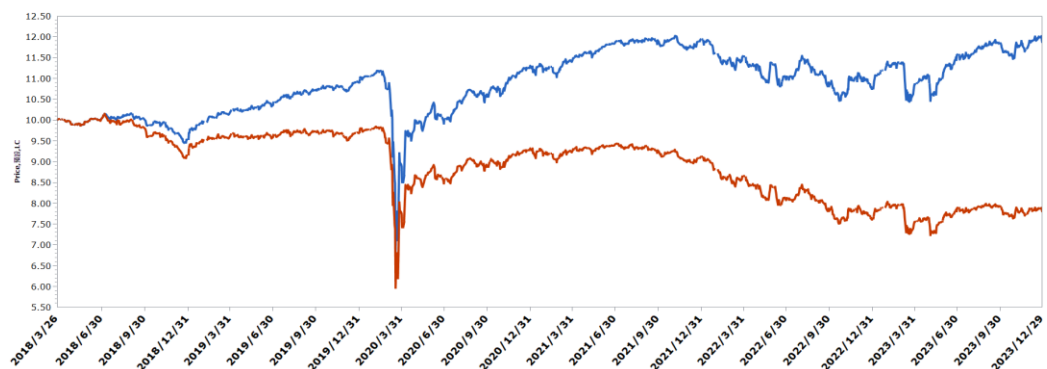

資料期間：2018/3/26~2023/12/31；資料來源：Lipper

4) NB類型受益權單位【美元/配息:藍 | 新台幣/配息:紅】 - 每單位淨資產價值走勢圖

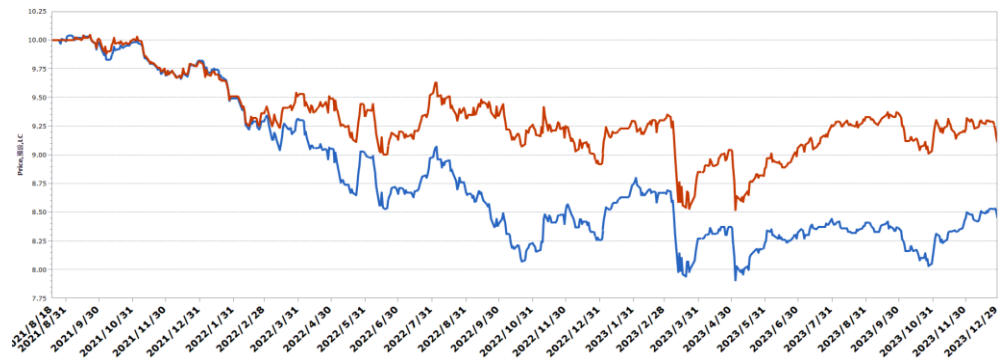

資料期間：2021/8/18~2023/12/31；資料來源：Lipper

(2) 最近十年度各年度每受益權單位收益分配之金額：

年度	103	104	105	106	107	108	109	110	111	112
新台幣-B 類型	-	-	-	-	0.3455	0.5912	0.5301	0.5294	0.4958	0.4822
美元-B 類型	-	-	-	-	0.3398	0.5840	0.5431	0.5605	0.5018	0.4711
人民幣-B 類型	-	-	-	-	0.4254	0.7252	0.6693	0.6947	0.6244	0.5856
新台幣-NB 類型	-	-	-	-	-	-	-	0.1483	0.5647	0.5494
美元-NB 類型	-	-	-	-	-	-	-	0.1481	0.5370	0.5043

註：新台幣-NB 類型、美元-NB 類型於 2021/8/18 成立。

(3) 最近十年度各年度本基金淨資產價值之年度報酬率

年度	103	104	105	106	107	108	109	110	111	112
新台幣-A 類型	-	-	-	-	-	11.19	-1.22	1.05	-3.30	8.38
新台幣-B 類型	-	-	-	-	-	11.11	-1.18	1.15	-3.39	8.37
美元-A 類型	-	-	-	-	-	13.82	2.43	3.01	-10.62	8.71
美元-B 類型	-	-	-	-	-	13.74	2.45	3.05	-10.55	8.68
人民幣-A 類型	-	-	-	-	-	14.39	3.76	5.66	-10.05	10.34
人民幣-B 類型	-	-	-	-	-	14.05	3.72	5.49	-9.99	10.36
新台幣-NB 類型	-	-	-	-	-	-	-	-0.62	-3.40	8.46
美元-NB 類型	-	-	-	-	-	-	-	-0.52	-10.63	8.65

資料來源：Lipper

(4) 公開說明書刊印日前一季止，本基金淨資產價值最近三個月、六個月、一年、三年、五年、十年及自基金成立日起算之累計報酬率

	3 個月	6 個月	1 年	3 年	5 年	10 年	成立以來
新台幣-A 類型	-1.33	3.63	8.38	5.90	16.32	--	11.20
新台幣-B 類型	-1.32	3.57	8.37	5.90	16.29	--	11.22

	3 個月	6 個月	1 年	3 年	5 年	10 年	成立以來
美 元-A 類型	2.43	4.67	8.71	0.09	16.68	--	9.80
美 元-B 類型	2.56	4.78	8.68	0.19	16.75	--	9.97
人民幣-A 類型	-0.08	2.51	10.34	4.87	24.47	--	18.50
人民幣-B 類型	-0.02	2.52	10.36	4.80	23.97	--	17.78
新台幣-NB 類型	-1.30	3.62	8.46	--	--	--	4.34
美元-NB 類型	2.49	4.67	8.65	--	--	--	-3.20
追蹤之指數(註)	2.64	5.70	10.62	4.64	24.14	37.52	91.26

資料來源：Lipper，截至 2023/12/31

註：本基金追蹤之指數為 S&P U.S. Variable Rate Preferred Stock Index NR USD(成立於 2007/9/21)

3. 最近五年度各年度基金之費用率：依證券投資信託契約規定本基金應負擔之費用總金額占平均基金淨資產價值之比率計算。

年度	108	109	110	111	112
費用率	1.67%	1.69%	1.64%	1.63%	1.63%

4. 最近二年度本基金之會計師查核報告、淨資產價值報告書、投資明細表、淨資產價值變動表及附註。

詳見公開資訊觀測站網站(<http://mops.twse.com.tw>)之基金資訊 / 基金財務報告。

5. 最近年度及公開說明書刊印日前一季止，基金委託證券商買賣有價證券總金額前五名之證券商名稱、支付該證券商手續費之金額。若證券商為該基金之受益人者，應一併揭露其持有基金之受益權單位數及比率。

**合庫標普利變特別股收益指數證券投資信託基金
委託證券商
(未經查核)**

112年(民國112年1月1日至民國112年12月31日)

	證券商名稱	受委託買賣證券金額(新台幣仟元)					佔總交易金額%	手續費 (新台幣仟元)	證券商持有該基金之受益權	
		股票	債券	短期及附條件交易	其他	合計			單位數(仟)	比率(%)
最	合作金庫證券	114,791.00	0.00	0.00	0.00	114,791.00	23.70	93.00	0	0.00
近	香港上海匯豐銀行有限公司	108,441.00	0.00	0.00	0.00	108,441.00	22.39	40.00	0	0.00
年	國泰證券	90,309.00	0.00	0.00	0.00	90,309.00	18.64	64.00	0	0.00
度	凱基證券	88,005.00	0.00	0.00	0.00	88,005.00	18.17	89.00	0	0.00
。	華南永昌證券	82,875.00	0.00	0.00	0.00	82,875.00	17.11	42.00	0	0.00
本	合作金庫證券	73,863.00	0.00	0.00	0.00	73,863.00	24.54	60.00	0	0.00
年	凱基證券	62,638.00	0.00	0.00	0.00	62,638.00	20.81	63.00	0	0.00
度	國泰證券	60,406.00	0.00	0.00	0.00	60,406.00	20.07	43.00	0	0.00
本	華南永昌證券	56,632.00	0.00	0.00	0.00	56,632.00	18.82	29.00	0	0.00
年	香港上海匯豐銀行有限公司	47,409.00	0.00	0.00	0.00	47,409.00	15.75	20.00	0	0.00

6. 基金接受信用評等機構評等者，應揭露信用評等機構對基金之評等報告：無。

7. 其他應揭露事項：無。

(十二) 其他應揭露事項：

無

【證券投資信託契約主要內容】

(一) 基金名稱、經理公司名稱、基金保管機構名稱及基金存續期間

1. 本基金定名為合庫標普利變特別股收益指數證券投資信託基金(本基金之配息可能涉及本金)。
2. 本基金經理公司為合作金庫證券投資信託股份有限公司。
3. 本基金之基金保管機構為陽信商業銀行股份有限公司。
4. 本基金之存續期間為不定期限；信託契約終止時，本基金存續期間即為屆滿。

(二) 基金發行總面額及受益權單位總數

(詳見本基金公開說明書【基金概況】中(一)所列 1、2 之說明)

(三) 受益憑證之發行及簽證

1. 本基金受益憑證分下列各類型發行，即 A 類型新臺幣計價受益憑證、B 類型新臺幣計價受益憑證、NB 類型新臺幣計價受益憑證、A 類型美元計價受益憑證、B 類型美元計價受益憑證、NB 類型美元計價受益憑證、A 類型人民幣計價受益憑證及 B 類型人民幣計價受益憑證。
2. 經理公司發行受益憑證，應經金管會申報生效後，於開始募集前於日報或依金管會所指定之方式辦公告。本基金成立前，不得發行受益憑證，本基金受益憑證發行日至遲不得超過自本基金成立日起算三十日。
3. 本基金各類型受益憑證分別表彰各類型受益權，每一受益憑證所表彰之受益權單位數，以四捨五入之方式計算至小數點以下第一位。
4. 本基金各類型受益憑證均為記名式，採無實體發行，不印製實體受益憑證。
5. 除因繼承而為共有外，每一受益憑證之受益人以一人為限。
6. 因繼承而共有受益權時，應推派一人代表行使受益權。
7. 政府或法人為受益人時，應指定自然人一人代表行使受益權。
8. 本基金受益憑證發行日後，經理公司應於基金保管機構收足申購價金之日起，於七個營業日內以帳簿劃撥方式交付各類型受益憑證予申購人。
9. 基金受益憑證以無實體發行，應依下列規定辦理：
 - (1) 經理公司發行受益憑證不印製實體證券，而以帳簿劃撥方式交付時，應依有價證券集中保管帳簿劃撥作業辦法及證券集中保管事業之相關規定辦理。
 - (2) 本基金不印製表彰受益權之實體證券，免辦理簽證。
 - (3) 本基金受益憑證全數以無實體發行，受益人不得申請領回實體受益憑證。
 - (4) 經理公司與證券集中保管事業間之權利義務關係，依雙方簽訂之開戶契約書及開放式受益憑證款項收付契約書之規定。
 - (5) 經理公司應將受益人資料送交證券集中保管事業登錄。
 - (6) 受益人向經理公司或基金銷售機構所為之申購，其受益憑證係登載於經理公司開設於證券集中保管事業之保管劃撥帳戶下之登錄專戶，或得指定其本人開設於經理公司或證券商之保管劃撥帳戶。登載於登錄專戶下者，其後請求買回，僅得向經理公司或其

委任之基金銷售機構為之。

(7) 受益人向往來證券商所為之申購或買回，悉依證券集中保管事業所訂相關辦法之規定辦理。

10. 其他受益憑證事務之處理，依「受益憑證事務處理規則」規定辦理。

(四) 受益憑證之申購

(詳見本基金公開說明書【基金概況】中(七)、之說明)

(五) 基金之成立與不成立

1. 本基金之成立條件，為依信託契約第三條第四項之規定，於開始募集日起三十天內各類型受益權單位合計募足最低淨發行總面額等值新臺幣參億元整。
2. 本基金符合成立條件時，經理公司應即向金管會報備，經金管會核備後始得成立。
3. 本基金不成立時，經理公司應立即指示基金保管機構，於自本基金不成立日起十個營業日內，以申購人為受款人之記名劃線禁止背書轉讓票據(限新臺幣計價受益權單位)或匯款方式，退還申購價金及加計自基金保管機構收受申購價金之日起至基金保管機構發還申購價金之前一日止，按基金保管機構活期存款利率計算之利息。新臺幣計價受益權單位利息計至新臺幣「元」，不滿壹元者，四捨五入。外幣計價受益權單位利息之計算方式及位數依基金保管機構計價幣別外匯活期存款利息計算方式辦理，經理公司並應於公開說明書揭露。
4. 本基金不成立時，經理公司及基金保管機構除不得請求報酬外，為本基金支付之一切費用應由經理公司及基金保管機構各自負擔，但退還申購價金及其利息之掛號郵費或匯費由經理公司負擔。

(六) 受益憑證之上市及終止上市

無

(七) 基金之資產

1. 本基金全部資產應獨立於經理公司及基金保管機構自有資產之外，並由基金保管機構本於信託關係，依經理公司之運用指示從事保管、處分、收付本基金之資產。本基金資產應以「陽信商業銀行股份有限公司受託保管合庫標普利變特別股收益指數證券投資信託基金專戶」名義，經金管會申報生效後登記之，並得簡稱為「合庫標普利變特別股收益指數基金專戶」。基金保管機構應於外匯指定銀行依本基金計價幣別開立上述專戶。但本基金於中華民國境外之資產，得依資產所在國或地區法令或基金保管機構與國外受託保管機構間契約之約定辦理。
2. 經理公司及基金保管機構就其自有財產所負債務，依證券投資信託及顧問法第二十一條規定，其債權人不得對於本基金資產為任何請求或行使其他權利。
3. 經理公司及基金保管機構應為本基金製作獨立之簿冊文件，以與經理公司及基金保管機構之自有財產互相獨立。
4. 下列財產為本基金資產：
 - (1) 申購受益權單位之發行價額。
 - (2) 發行價額所生之孳息。

- (3) 以本基金購入之各項資產。
 - (4) 每次收益分配總金額獨立列帳後給付前所生之利息 (僅 B 類型及 NB 類型各計價類別受益權單位之受益人可享有之收益分配)。
 - (5) 以本基金購入之資產之孳息及資本利得。
 - (6) 因受益人或其他第三人對本基金請求權罹於消滅時效，本基金所得之利益。
 - (7) 買回費用 (不含委任銷售機構收取之買回收件手續費)。
 - (8) 其他依法令或信託契約規定之本基金資產。
5. 因運用本基金所生之外匯兌換損益，由本基金承擔。
 6. 本基金資產非依信託契約規定或其他中華民國法令規定，不得處分。

(八) 基金應負擔之費用

1. 下列支出及費用由本基金負擔，並由經理公司指示基金保管機構支付之：
 - (1) 依信託契約規定運用本基金所生之經紀商佣金、交易手續費等直接成本及必要費用；包括但不限於為完成基金投資標的之交易或交割費用、由股務代理機構、證券交易所或政府等其他機構或第三人所收取之費用及基金保管機構得為履行信託契約之義務，透過票券集中保管事業、中央登錄公債、投資所在國或地區相關證券交易所、結算機構、銀行間匯款及結算系統、一般通訊系統等機構或系統處理或保管基金相關事務所生之費用；
 - (2) 本基金應支付之一切稅捐、基金財務報告簽證及核閱費用；
 - (3) 依信託契約第十七條規定應給付經理公司與基金保管機構之報酬；
 - (4) 指數授權相關費用及其衍生應支付之一切稅捐(包括但不限於指數授權費及指數資料使用授權費)；
 - (5) 除經理公司或基金保管機構有故意或未盡善良管理人之注意外，任何就本基金或信託契約對經理公司或基金保管機構所為訴訟上或非訴訟上之請求及經理公司或基金保管機構因此所發生之費用，未由第三人負擔者；
 - (6) 除經理公司或基金保管機構有故意或未盡善良管理人之注意外，經理公司為經理本基金或基金保管機構為保管、處分、及收付本基金資產，對任何人為訴訟上或非訴訟上之請求所發生之一切費用 (包括但不限於律師費)，未由第三人負擔者，或經理公司依信託契約第十二條第十二項規定，或基金保管機構依信託契約第十三條第六項、第十二項及第十三項規定代為追償之費用 (包括但不限於律師費)，未由被追償人負擔者；
 - (7) 召開受益人會議所生之費用，但依法令或金管會指示經理公司負擔者，不在此限；
 - (8) 本基金清算時所生之一切費用；但因信託契約第二十五條第一項第(五)款之事由終止契約時之清算費用，由經理公司負擔。
2. 本基金各類型受益權單位合計任一曆日淨資產價值低於等值新臺幣參億元時，除前項第(1)款至第(4)款所列支出及費用仍由本基金負擔外，其它支出及費用均由經理公司負擔。於計算前述各類型受益權單位合計金額時，各外幣計價受益權單位部分，應依信託契約第三十一條第二項規定換算為新臺幣後，與新臺幣計價受益權單位合併計算。
3. 除前述 1、2 所列支出及費用應由本基金負擔外，經理公司或基金保管機構就本基金事項

所發生之其他一切支出及費用，均由經理公司或基金保管機構自行負擔。

4. 本基金應負擔之費用，於計算各類型每受益權單位淨資產價值、收益分配（僅 B 類型及 NB 類型各計價類別受益權單位之受益人可享有之收益分配）或其他必要情形時，應分別計算各類型受益權單位應負擔之支出及費用。各類型受益權單位應負擔之支出及費用，依最新公開說明書之規定辦理。可歸屬於各類型受益權單位所產生之費用及損益，由各類型受益權單位投資人承擔。

(九) 受益人之權利、義務與責任

(詳見【基金概況】中(九)所列 1.之說明)

(十) 經理公司之權利、義務與責任

(詳見【基金概況】中(三)所列 1.之說明)

(十一) 基金保管機構之權利、義務與責任

(詳見【基金概況】中(三)所列 2 之說明)

(十二) 運用基金投資證券之基本方針及範圍

(詳見【基金概況】中(一)所列 9.之說明)

(十三) 收益分配

(詳見【基金概況】中(一)所列 25.之說明)。

(十四) 受益憑證之買回

(詳見本基金公開說明書【基金概況】中(八)、之說明)

(十五) 基金淨資產價值及受益權單位淨資產價值之計算

1. 經理公司應每營業日以基準貨幣依下列方式計算本基金之淨資產價值。因時差問題，故本基金淨資產價值須於次一營業日計算之(計算日)。
 - 1)以基準貨幣計算基金資產總額，減除適用所有類型並且費率相同之相關費用後，得出以基準貨幣呈現之初步資產價值。
 - 2)依各類別受益權單位之資產佔總基金資產之比例，計算以基準貨幣呈現之各類別初步資產價值。
 - 3)加減專屬各類別之損益後，得出以基準貨幣呈現之各類別資產淨值。
 - 4)前款各類別資產淨值加總即為本基金以基準貨幣呈現之淨資產價值。
 - 5)第 3) 款各類別資產淨值按本條第三項之匯率換算即得出以報價幣別呈現之各類別淨資產價值。
2. 本基金之淨資產價值，應依有關法令及一般公認會計原則計算之。
3. 本基金淨資產價值之計算應遵守下列規定：
 - (1) 中華民國及國外之資產：應依同業公會所擬定，金管會核定之「證券投資信託基金資產價值之計算標準」及「證券投資信託基金淨資產價值計算之可容忍偏差率標準及處理作業辦法」辦理之。目前核定之計算標準請參閱本基金公開說明書【證券投資信託基金資產價值之計算標準】。

(2) 國外資產之價格計算：

- 1) 股票(含承銷股票)、存託憑證、認購(售)權證、認股權憑證：以計算日中華民國時間上午十二點前依序自彭博資訊(Bloomberg)、路透社(Reuters)取得之各相關證券交易市場之最近收盤價格為準。持有暫停交易或久無報價與成交資訊者，以經理公司洽商其他獨立專業機構或經理公司評價委員會提供之公平價格為準。
 - 2) 參與憑證：以計算日中華民國時間上午十二點前依序自彭博資訊(Bloomberg)、路透社(Reuters)取得參與憑證所連結股票於各相關證券交易市場之最近收盤價格為準。若參與憑證所連結股票暫停交易者，以經理公司洽商其他獨立專業機構或經理公司評價委員會提供之公平價格為準。
 - 3) 債券：以計算日中華民國時間上午十二點前依序自彭博資訊(Bloomberg)、路透社(Reuters)、債券承銷商(交易商)取得之各相關證券交易市場之最近收盤價格加計至計算日前一營業日止應收之利息為準。如無法取得收盤價格，依序以前述資訊系統所提供之最近成交價、買價或買賣中價加計至計算日前一營業日止應收之利息代之。持有暫停交易或久無報價與成交資訊者，以經理公司洽商其他獨立專業機構或經理公司評價委員會提供之公平價格為準。
 - 4) 基金受益憑證、基金股份或投資單位：上市或上櫃者，以計算日中華民國時間上午十二點前依序自彭博資訊(Bloomberg)、路透社(Reuters)取得之各相關證券交易市場之最近收盤價格為準。持有暫停交易者，以經理公司洽商其他獨立專業機構或經理公司評價委員會提供之公平價格為準；未上市或上櫃者，以計算日中華民國時間上午十二點前取自各外國基金管理機構對外公告之最近基金單位淨值為準。持有暫停交易者，如暫停期間仍能取得通知或公告淨值，以通知或公告之淨值計算，如暫停期間無通知或公告淨值者，則以暫停交易前一營業日淨值計算。
 - 5) 證券相關商品：
 - i) 集中交易市場交易者，以計算日中華民國時間上午十二點前依序自彭博資訊(Bloomberg)、路透社(Reuters)取得之集中交易市場之最近收盤價格為準；非集中交易市場交易者，以計算日中華民國時間上午十二點前依序自彭博資訊(Bloomberg)、路透社(Reuters)或交易對手所提供之最近價格為準。
 - ii) 期貨：依期貨契約所定之標的種類所屬之期貨交易市場於計算日中華民國時間上午十二點前依序自彭博資訊(Bloomberg)、路透社(Reuters)取得之最近結算價格為準，以計算契約利得或損失。
 - iii) 遠期外匯合約：以計算日中華民國時間上午十二點前自彭博資訊(Bloomberg)取得之結算匯率為準，惟計算日當日彭博資訊(Bloomberg)無相當於合約剩餘期間之遠期匯率時，得以線性差補方式計算之。
- (3) 匯率兌換：依信託契約第三十一條第二項規定辦理。

本基金國外資產淨值之匯率兌換，含每日本基金資產價值計算及各外幣類型受益權單位淨值換算，先按計算日中華民國時間上午十二點前彭博資訊(Bloomberg)所提供之前一營業日全球外匯市場外幣對美金之收盤匯率，將外幣換算為美金，再按計算日前一營業日中華民國外匯交易市場美金對新臺幣之收盤匯率換算為新臺幣。如

計算日當日無法取得彭博資訊所提供之前一營業日全球外匯市場收盤匯率時，則以當日前述時間內路透社(Reuters)所提供之前一營業日全球外匯市場收盤匯率替代之，如仍無法取得前述匯率時，則以國外受託保管機構所提供之收盤匯率為之。但基金保管機構、國外受託保管機構與其他指定交易銀行間之匯款，其匯率以實際匯款時之匯率為準。

4. 本基金各類型受益權單位每受益權單位之淨資產價值，應按各類型受益權單位分別計算及公告。經理公司應於每一計算日按各類型受益權單位之資產價值，扣除其負債及應負擔之費用，計算出計算日各該類型受益權單位之淨資產價值，除以各該類型已發行在外受益權單位總數計算，以四捨五入方式計算至各該計價幣別「元」以下小數第二位。
5. 經理公司應於每營業日公告前一營業日本基金各類型受益權每受益權單位之淨資產價值。
6. 部分受益權單位之淨資產價值為零者，經理公司應每營業日於經理公司網站揭露前一營業日該類型受益權單位之每單位銷售價格。

(十六) 經理公司之更換

1. 有下列情事之一者，經金管會核准後，更換經理公司：
 - 1) 受益人會議決議更換經理公司者；
 - 2) 金管會基於公益或受益人之權益，以命令更換者；
 - 3) 經理公司經理本基金顯然不善，經金管會命令其將本基金移轉於經金管會指定之其他證券投資信託事業經理者；
 - 4) 經理公司有解散、停業、歇業、撤銷或廢止許可等事由，不能繼續擔任本基金經理公司之職務者。
2. 經理公司之職務應自交接完成日起，由金管會核准承受之其他證券投資信託事業或由金管會命令移轉之其他證券投資信託事業承受之，經理公司之職務自交接完成日起解除，經理公司依信託契約所負之責任自交接完成日起屆滿兩年之日自動解除，但應由經理公司負責之事由在上述兩年期限內已發現並通知經理公司或已請求或已起訴者，不在此限。
3. 更換後之新經理公司，即為信託契約當事人，信託契約經理公司之權利及義務由新經理公司概括承受及負擔。
4. 經理公司之更換，應由承受之經理公司公告之。

(十七) 基金保管機構之更換

1. 有下列情事之一者，經金管會核准後，更換基金保管機構：
 - 1) 受益人會議決議更換基金保管機構；
 - 2) 基金保管機構辭卸保管職務經經理公司同意者；
 - 3) 基金保管機構辭卸保管職務，經與經理公司協議逾六十日仍不成立者，基金保管機構得專案報請金管會核准；
 - 4) 基金保管機構保管本基金顯然不善，經金管會命令其將本基金移轉於經金管會指定之其他基金保管機構保管者；
 - 5) 基金保管機構有解散、停業、歇業、撤銷或廢止許可等事由，不能繼續擔任本基金基金保管機構職務者；
 - 6) 基金保管機構被調降信用評等等級至不符合金管會規定等級之情事者。

2. 基金保管機構之職務自交接完成日起，由金管會核准承受之其他基金保管機構或由金管會命令移轉之其他基金保管機構承受之，基金保管機構之職務自交接完成日起解除。基金保管機構依信託契約所負之責任自交接完成日起屆滿兩年之日自動解除，但應由基金保管機構負責之事由在上述兩年期限內已發現並通知基金保管機構或已請求或已起訴者，不在此限。
3. 更換後之新基金保管機構，即為信託契約當事人，信託契約基金保管機構之權利及義務由新基金保管機構概括承受及負擔。
4. 基金保管機構之更換，應由經理公司公告之。

(十八) 證券投資信託契約之終止

1. 有下列情事之一者，經金管會核准後，信託契約終止：
 - 1) 金管會基於保護公益或受益人權益，認以終止信託契約為宜，以命令終止信託契約者；
 - 2) 經理公司因解散、停業、歇業、撤銷或廢止許可等事由，或因經理本基金顯然不善，依金管會之命令更換，不能繼續擔任本基金經理公司職務，而無其他適當之經理公司承受其原有權利及義務者；
 - 3) 基金保管機構因解散、停業、歇業、撤銷或廢止許可等事由，或因保管本基金顯然不善，依金管會之命令更換，不能繼續擔任本基金保管機構職務，而無其他適當之基金保管機構承受其原有權利及義務者；
 - 4) 受益人會議決議更換經理公司或基金保管機構，而無其他適當之經理公司或基金保管機構承受原經理公司或基金保管機構之權利及義務者；
 - 5) 本基金各類型受益權單位合計淨資產價值最近三十個營業日平均值低於等值新臺幣壹億元時，經理公司應即通知全體受益人、基金保管機構及金管會終止信託契約者；於計算前述各類型受益權單位合計金額時，各外幣計價受益權單位部分，應依第三十一條第二項規定換算為新臺幣後，與新臺幣計價受益權單位合併計算；
 - 6) 經理公司認為因市場狀況、本基金特性、規模或其他法律上或事實上原因致本基金無法繼續經營，以終止信託契約為宜，而通知全體受益人、基金保管機構及金管會終止信託契約者；
 - 7) 受益人會議決議終止信託契約者；
 - 8) 受益人會議之決議，經理公司或基金保管機構無法接受，且無其他適當之經理公司或基金保管機構承受其原有權利及義務者。
 - 9) 本基金所追蹤之標的指數授權契約被終止，或者指數提供者停止提供標的指數而未提供其他替代指數，但經經理公司於指數授權契約終止前召開受益人會議通過並洽商提供替代標的指數之其他指數提供者完成簽署其他替代標的指數之指數授權契約者，不在此限；
 - 10) 受益人會議不同意更換標的指數者。
2. 信託契約之終止，經理公司應於核准之日起二日內公告之。
3. 信託契約終止時，除在清算必要範圍內，信託契約繼續有效外，信託契約自終止之日起失效。

4. 本基金清算完畢後不再存續。

(十九) 基金之清算

1. 信託契約終止後，清算人應向金管會申請清算。在清算本基金之必要範圍內，信託契約於終止後視為有效。
2. 本基金之清算人由經理公司擔任之，經理公司有前述(十八)所列 1 (2)或(4)之情事時，應由基金保管機構擔任。基金保管機構亦有前述(十八)所列 1 (3)或(4)之情事時，由受益人會議決議另行選任符合金管會規定之其他證券投資信託事業或基金保管機構為清算人。
3. 基金保管機構因前述(十八)所列 1 (3)或(4)之事由終止信託契約者，得由清算人選任其他適當之基金保管機構報經金管會核准後，擔任清算時期原基金保管機構之職務。
4. 除法律或信託契約另有規定外，清算人及基金保管機構之權利義務在信託契約存續範圍內與原經理公司、基金保管機構同。
5. 清算人之職務如下：
 - (1) 了結現務。
 - (2) 處分資產。
 - (3) 收取債權、清償債務。
 - (4) 分派剩餘財產。
 - (5) 其他清算事項。
6. 清算人應於金管會核准清算後，三個月內完成本基金之清算。但有正當理由無法於三個月內完成清算者，於期限屆滿前，得向金管會申請展延一次，並以三個月為限。
7. 清算人應儘速以適當價格處分本基金資產，清償本基金之債務，並將清算後之餘額，指示基金保管機構依各類型受益權單位數之比例分派予各受益人。清算餘額分配前，清算人應將前項清算及分配之方式向金管會申報及公告，並通知受益人，其內容包括清算餘額總金額、本基金各類型受益權單位總數、各類型每受益權單位可受分配之比例、清算餘額之給付方式及預定分配日期。清算程序終結後二個月內，清算人應將處理結果向金管會報備並通知受益人。
8. 本基金清算及分派剩餘財產之通知，應依信託契約第三十二條規定，分別通知受益人。
9. 前項之通知，應送達至受益人名簿所載之地址。
10. 清算人應自清算終結申報金管會之日起，將各項簿冊及文件保存至少十年。

(二十) 受益人名簿

1. 經理公司及經理公司指定之事務代理機構應依「受益憑證事務處理規則」，備置最新受益人名簿壹份。
2. 前項受益人名簿，受益人得檢具利害關係證明文件指定範圍，隨時請求查閱或抄錄。

(二十一) 受益人會議

(詳見【基金概況】中(九)所列 4 之說明、請參閱本基金公開說明書)

(二十二) 通知及公告

(詳見【基金概況】中(十)所列 2.之說明、請參閱本基金公開說明書)

(二十三) 證券投資信託契約之修訂

信託契約之修正應經經理公司及基金保管機構之同意，受益人會議為同意之決議，並經金管會之核准。但修正事項對受益人之權益無重大影響者，得不經受益人會議決議，但仍應經經理公司、基金保管機構同意，並經金管會之核准。

「依據證券投資信託及顧問法第二十條及證券投資信託事業管理規則第二十一條第一項規定，證券投資信託事業應於其營業處所及其基金銷售機構營業處所，或以其他經主管機關指定之其他方式備置證券投資信託契約，以供投資人查閱；證券投資信託事業應依投資人之請求，提供證券投資信託契約副本，並得收取工本費新臺幣壹百元」。

【經理公司概况】

資料日期：112 年 12 月 31 日

(一) 公司簡介

1. 設立日期：中華民國 100 年 2 月 1 日。
2. 最近三年股本形成經過

年度	每股面額	核定股本		實收股本		股本來源
		股數(股)	金額 (新臺幣元)	股數(股)	金額 (新臺幣元)	
109	10	60,000,000	600,000,000	30,300,000	303,000,000	--
110	10	60,000,000	600,000,000	30,300,000	303,000,000	--
111	10	60,000,000	600,000,000	30,300,000	303,000,000	--

3. 營業項目

H303011 證券投資信託事業

- (1) 證券投資信託業務。
- (2) 全權委託投資業務。
- (3) 證券投資顧問業務。
- (4) 其他經主管機關核准業務。

4. 沿革

(1) 最近五年度之基金產品

基金名稱	成立日
合庫 AI 電動車及車聯網創新基金	108 年 3 月 19 日
合庫 2025 年到期新興市場債券基金	108 年 7 月 18 日
合庫六年到期優先順位新興市場債券基金	109 年 1 月 14 日
合庫 2026 到期優先順位新興市場企業債券基金	109 年 4 月 16 日
合庫台灣高科技基金	109 年 7 月 31 日
合庫美國短年期非投資等級債券基金	109 年 7 月 31 日
合庫 2023 到期新興市場精選債券基金	109 年 11 月 25 日
合庫全球醫療照護產業多重資產收益基金	110 年 8 月 2 日
合庫樂活安養標普 ESG 退休組合傘型基金- 合庫樂活安養 ESG 穩健成長組合基金 合庫樂活安養 ESG 積極成長組合基金	110 年 8 月 19 日
合庫環境及社會責任多重資產基金	110 年 12 月 20 日

基金名稱	成立日
合庫全球核心基礎建設收益基金	111年5月30日
合庫 2032 目標日期多重資產收益基金	111年6月15日
合庫四年到期美國投資等級企業債券基金	112年4月18日

- (2) 分公司及子公司之設立：無。
- (3) 董事、監察人或主要股東股權之移轉或更換、經營權之改變及其他重要紀事。
- 1) 董事、監察人或主要股東股權之移轉或更換：

時間	說明
101/4/3	原主要股東合作金庫商業銀行股份有限公司，將持有之股份 15,300,000 股移轉予合作金庫金融控股股份有限公司，因股數全部轉讓，故其指派代表人當選之董監事當然解任。
101/5/4	股東合作金庫金融控股股份有限公司指派何坤堂先生、胡光華先生、周叔璋先生擔任董事，嗣再經董事會選任何坤堂先生擔任董事長。
101/8/2	股東會補選楊智超先生擔任本公司監察人。
102/1/1	董事周叔璋先生屆齡退休，爰自 102 年 1 月 1 日解任，新任董事待核派。
102/2/27	股東合作金庫金融控股股份有限公司指派林鴻琛先生擔任新任董事，遞補原董事周叔璋先生屆齡退休之缺，並原董事胡光華先生解任，改派陳美足女士擔任董事。
102/8/29	董事長何坤堂先生歸建合作金庫商業銀行退休，股東合作金庫金融控股股份有限公司改派蔡秋榮先生取代何坤堂先生擔任董事。
102/8/30	經董事會選任蔡秋榮先生擔任董事長，自 102 年 9 月 2 日生效。另股東合作金庫金融控股股份有限公司改派謝昌悌先生接任林鴻琛先生擔任董事。
102/9/9	股東法商法國巴黎投資控股公司(BNP Paribas Investment Partners S.A.)改派 Mr. NG Kim Guan 取代 Mr. Jean Audibert 擔任董事。
103/4/21	法商法國巴黎投資控股公司 BNP Paribas Investment Partners S.A. 將原持有合庫巴黎證券投資信託股份有限公司之股份，全數改由合作金庫金融控股股份有限公司持有，原法商法國巴黎投資控股公司 BNP Paribas Investment Partners S.A.代表董事及監察人當然解任。
103/4/23	股東合作金庫金融控股股份有限公司指派蔡秋榮先生、謝昌悌先生、陳美足女士、蘇佐政先生、楊智超先生擔任董事，黃桂芬女士擔任監察人。嗣再經董事會推選蔡秋榮先生擔任董事長。
103/5/27	股東合作金庫金融控股股份有限公司改派許肇裕先生接任黃桂芬女士擔任監察人。
103/12/1	董事謝昌悌先生解任，新任董事待核派。

時間	說明
103/12/22	股東合作金庫金融控股股份有限公司指派游伯方先生擔任董事，遞補原董事謝昌悌先生之缺。
104/2/2	董事陳美足女士解任，新任董事待核派。
104/2/6	股東合作金庫金融控股股份有限公司指派袁中越先生擔任董事，遞補原董事陳美足女士之遺缺。
104/10/26	股東合作金庫金融控股股份有限公司改派蔡正容先生接任游伯方先生擔任董事。
106/1/23	股東合作金庫金融控股股份有限公司改派黃伯川先生接任蔡正容先生擔任董事。
106/4/24	股東合作金庫金融控股股份有限公司指派林柏裕先生、蘇佐政先生、黃伯川先生、黃鈴翠女士、黃源浩先生擔任董事，許肇裕先生擔任監察人。嗣再經董事會推選林柏裕先生擔任董事長。
106/6/26	股東合作金庫金融控股股份有限公司改派周富玉女士接任許肇裕先生擔任監察人。
107/1/29	董事黃伯川解任，新任董事待核派。
107/7/30	董事蘇佐政先生解任，新任董事待核派。
107/8/27	股東合作金庫金融控股股份有限公司改派徐錫漳先生接任黃玲翠女士擔任董事。
107/10/31	股東合作金庫金融控股股份有限公司指派甘展偉先生及吳淑玲女士擔任董事，遞補原黃伯川董事及蘇佐政董事解任之遺缺。
108/6/24	股東合作金庫金融控股股份有限公司改派蔡佳平先生接任周富玉女士擔任監察人。
109/2/24	股東合作金庫金融控股股份有限公司改派王敏節先生接任吳淑玲女士擔任董事。
109/2/27	股東合作金庫金融控股股份有限公司指派黃慧文女士接任甘展偉先生擔任董事。
109/11/23	董事徐錫漳解任，新任董事待核派。
109/12/07	股東合作金庫金融控股股份有限公司指派陳秀貞女士擔任董事，遞補原董事徐錫漳先生之遺缺。
110/1/25	股東合作金庫金融控股股份有限公司指派林柏裕先生、黃慧文女士、王敏節女士、陳秀貞女士、黃源浩先生擔任合庫投信第 4 屆董事，蔡佳平先生擔任監察人。嗣再經董事會推選林柏裕先生擔任董事長。
112/10/4	董事黃慧文辭任，新任董事待核派。
112/11/16	董事長林柏裕先生辭任。
112/11/20	股東合作金庫金融控股股份有限公司選派陳美足女士、朱挺豪先生擔任董事，並推選陳美足女士擔任代理董事長。

- 2) 經營權之改變：法商法國巴黎投資控股公司 BNP Paribas Investment Partners S.A.於 103 年 4 月 21 日將原持有合庫巴黎證券投資信託股份有限公司之股份，全數改由合作

金庫金融控股股份有限公司持有。

3) 其他重要紀事：無

(二) 公司組織

1. 股權分散情形

(1) 股東結構

合作金庫證券投資信託股份有限公司股東結構

數量	股東結構		本國 自然人	外國 機構	外國 個人	合計
	本國法人 上市公司	其他法人				
人數	1	0	0	0	0	1
持有股數(千股)	30,300	0	0	0	0	30,300
持股比例(%)	100%	0	0	0%	0	100%

(2) 主要股東名單

合作金庫證券投資信託股份有限公司主要股東(股權比率百分之五以上)名單

主要股東名稱	持有股數(股)	持股比例(%)
合作金庫金融控股股份有限公司	30,300,000	100%

2. 組織系統

合作金庫證券投資信託股份有限公司組織表 (員工人數 49 人)

附表

合作金庫證券投資信託(股)公司
組織系統圖

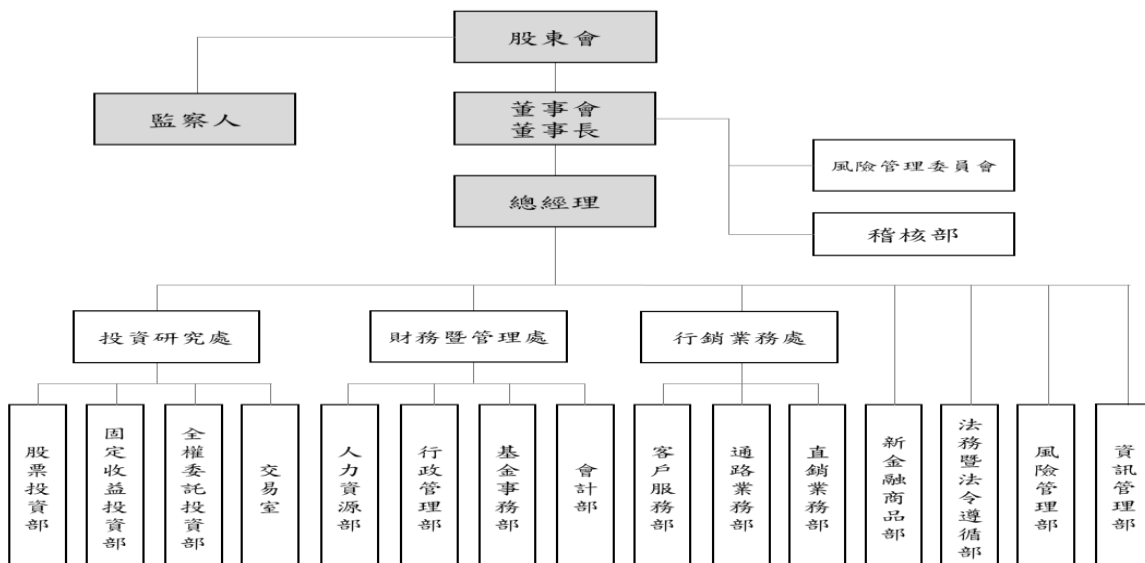

合作金庫證券投資信託股份有限公司各部門所營業務

部門名稱	部門職掌
投資研究處 (15 人)	<ol style="list-style-type: none"> 1. 制定投資策略、投資範疇、投資規範，並建立投資管理系統。 2. 評估投資標的，架構投資模組，並管理投資組合。 3. 證券商之評估、遴選與合約之簽訂。 4. 根據投資研究分析作出投資決定，交付執行並詳實記錄。 5. 其他與投資研究相關之事務及交辦事項。
行銷業務處 (9 人)	<ol style="list-style-type: none"> 1. 研擬銷售策略，預估及實現銷售目標。 2. 開發銷售通路及客戶，簽訂銷售契約。 3. 直銷與全權委託業務之開發與維護，協助客戶理財規劃服務。 4. 客戶申訴處理與銷售後服務。 5. 其他與行銷業務相關之事務及交辦事項。
財務暨管理處(14 人)	<ol style="list-style-type: none"> 1. 制訂與執行預算制度、會計制度。 2. 基金會計處理、淨值計算與公告、基金月/年報之編製及申報作業。 3. 公司會計事務、出納、資金調度、稅務。 4. 掌管公司人力資源事務。 5. 處理公司行政事務。 6. 董事會及股東會秘書事務。 7. 基金事務作業。 8. 其他與財務暨管理相關之事務及交辦事項。
稽核部(2 人)	<ol style="list-style-type: none"> 1. 辦理稽核業務之規劃、執行、管理及追蹤考核事項。 2. 督導各單位自行查核、辦理各單位之查核，追蹤缺失改善情形。 3. 評估各單位執行內部控制之情形，並配合主管機關及其他外部檢查單位對本公司金融檢查及缺失事項之改善追蹤與回覆。 4. 其他與稽核相關之事務。
法務暨法令遵循部 (1 人)	<ol style="list-style-type: none"> 1. 審閱法律文件，提供相關法律意見。 2. 規劃並管理及執行法令遵循制度。 3. 其他與法務暨法令遵循相關之事務及交辦事項。
風險管理部 (1 人)	<ol style="list-style-type: none"> 1. 監控市場及信用風險，以符合內部規定及限額之規範。 2. 強化風險管理工具。 3. 分析並報告績效評估結果。 4. 對可能影響公司旗下基金商品之市場及信用風險進行分析並做出適當評論。 5. 檢視作業風險並追蹤改善方案執行情形。 6. 其他與風險管理相關之事務及交辦事項。 7. 規劃並管理及執行內部控制制度。
新金融商品部 (4 人)	<ol style="list-style-type: none"> 1. 研究、規劃、開發新金融商品，評估遴選投資顧問、基金保管機構。 2. 境內境外金融商品市場動態研究分析，投信產業趨勢分析。

部門名稱	部門職掌
	3. 基金發行計畫，新產品審查程序，發行申請程序，基金異動程序，編製公開說明書及信託契約簽訂等。 4. 公司形象與投資商品的行銷宣傳與媒體公關，包含廣告活動與銷售文宣等。 5. 經營策略制定與經營績效追蹤相關事宜。 6. 其他與新金融商品相關之事務及上級交辦事項。
資訊管理部(2人)	1. 資訊作業之規劃、分析、測試、設置、操作訓練、資料轉換、執行及維護等事項。 2. 主機系統安全管理、機房管理、設備管理、主機操作、備援操作及回復計畫、應用系統異動管理、使用者管理。 3. 各項資訊相關軟硬體之建置、開發、管理及維護。 4. 資訊設備之購置、測驗及驗收。 5. 資訊安全及系統相關教育訓練。 6. 其他與資訊管理相關之事務及上級交辦事項。

3. 總經理、副總經理及各單位主管之姓名、就任日期、持有經理公司之股份數額及比率、主要經(學)歷、目前兼任其他公司之職務

合作金庫證券投資信託股份有限公司總經理、副總經理及各單位主管資料

職稱	姓名	就任日期	持有本公司股份		主要經(學歷)	目前兼任其他公司職務
			股數	持股比率		
總經理	朱挺豪	113.1.10	0	0%	全球投顧副總經理/台灣大學經濟系	無
代理投資長	陳信嘉	107.7.1	0	0%	合庫投信股票投資部協理/美國麻省理工學院土木系碩士、美國紐約大學管理碩士	無
財務長	朱月美	111.1.6	0	0%	基金事務部副總經理/銘傳女子商業專科學校(銘傳管理學院)國際貿易科	無
代理行銷長	羅筱琳	112.5.2	0	0%	匯豐投信金融業務部副總裁/銘傳大學資訊管理學系	無
法務暨法令遵循部主管	朱清松	103.4.1	0	0%	富達投信法遵部門主管/國立政治大學法學碩士	無
風險管理部主管	黃薰瑤	109.10.28	0	0%	聯邦投信風險管理部主管/美國 University of North Alabama 碩士	無
新金融商品部主管	陳治國	111.9.22	0	0%	合庫投信投資研究處協理/美國喬治華盛頓大學財務金融碩士、輔仁大學經濟研究所碩士	無
稽核部主管	翁宜榛	111.10.20	0	0%	合庫投信稽核部副理/國立中	無

職稱	姓名	就任日期	持有本公司股份		主要經(學歷)	目前兼任其他公司職務
			股數	持股比率		
					山大學財務管理系	
資訊管理部主管	林士穎	112.5.2	0	0%	合庫投信行銷業務處行銷長/ 淡江大學資訊管理碩士	無

4. 董事及監察人之姓名、選任日期、任期、選任時及現在持有經理公司股份數額及比率、主要經(學)歷

合作金庫證券投資信託股份有限公司董事及監察人資料

職稱	姓名	選任日期	任期	選任時持有股份		現在持有股份		主要經(學)歷	備註
				股份數額	持股比率	股份數額	持股比率		
代理董事長	陳美足	112.11.20	3年	30,300,000	100%	30,300,000	100%	合庫金控總經理/臺灣大學管理學院EMBA 財務金融組碩士	合作金庫金融控股股份有限公司代表人
董事	朱挺豪	112.11.20	3年	30,300,000	100%	30,300,000	100%	全球投顧副總經理/台灣大學經濟系	合作金庫金融控股股份有限公司代表人
董事	陳秀貞	110.1.25	3年	30,300,000	100%	30,300,000	100%	合庫金控財務處處長(合庫銀行財務部協理)/國立中興大學合作經濟學系	合作金庫金融控股股份有限公司代表人
董事	王敏節	110.1.25	3年	30,300,000	100%	30,300,000	100%	合庫金控法務處處長/東吳大學法律學系	合作金庫金融控股股份有限公司代表人
董事	黃源浩	110.1.25	3年	30,300,000	100%	30,300,000	100%	輔仁大學財經法律系專任教授/法國國立艾克斯馬賽大學法學博士	合作金庫金融控股股份有限公司代表人
監察人	蔡佳平	110.1.25	3年	30,300,000	100%	30,300,000	100%	合作金庫商業銀行副總經理/美國奧本大學工業工程研究所碩士、國立交通大學應用數學系	合作金庫金融控股股份有限公司代表人

(三) 利害關係公司揭露

所稱與證券投資信託事業有利害關係公司，係指符合證券投資信託基金管理辦法第十一條規定情

形之公司。即 1.與經理公司具有公司法第六章之一所定關係者；2.經理公司董事、監察人或綜合持股達百分之五以上之股東；3.前述人員或經理公司經理人與該公司董事、監察人、經理人或持有已發行股份百分之十以上股東為同一人或具有配偶關係者)

合作金庫證券投資信託股份有限公司與其利害關係公司資料

利害關係公司名稱	關係說明
合作金庫金融控股股份有限公司	持有本公司股份 100%之股東及本公司代理董事長陳美足擔任該公司之董事及總經理
合作金庫金融控股股份有限公司代表人: 陳美足	本公司之董事兼代理董事長
合作金庫金融控股股份有限公司代表人: 王敏節	本公司之董事
合作金庫金融控股股份有限公司代表人: 陳秀貞	本公司之董事
合作金庫金融控股股份有限公司代表人: 黃源浩	本公司之董事
合作金庫金融控股股份有限公司代表人:朱挺豪	本公司之董事兼總經理
合作金庫金融控股股份有限公司代表人: 蔡佳平	本公司之監察人
合作金庫商業銀行股份有限公司	合庫金控為該公司綜合持股百分之十以上股東及本公司代理董事長陳美足擔任該公司之董事及高級顧問
合作金庫資產管理股份有限公司	合庫金控同時為該公司綜合持股百分之十以上股東
合作金庫票券金融股份有限公司	合庫金控同時為該公司綜合持股百分之十以上股東及本公司董事陳秀貞擔任該公司之董事
合作金庫證券股份有限公司	合庫金控同時為該公司綜合持股百分之十以上股東
合作金庫創業投資股份有限公司	合庫金控同時為該公司綜合持股百分之十以上股東
臺灣聯合銀行	合庫商銀為該公司持股百分之十以上股東
合庫金國際租賃有限公司	合庫資產管理公司為該公司持股百分之十以上股東
合作金庫證券投資顧問股份有限公司	合作金庫證券公司為該公司持股百分之十以上股東
合作金庫人壽保險股份有限公司	合庫金控同時為該公司綜合持股百分之十以上股東
台灣金聯資產管理股份有限公司	合庫商銀為該公司持股百分之十以上股東
合眾建築經理股份有限公司	合庫商銀為該公司持股百分之十以上股東
豪逸達精密股份有限公司	合庫創投為該公司持股百分之十以上股東
富榮開發建設股份公司	合庫創投為該公司持股百分之十以上股東
集誠資本台灣股份有限公司	合庫創投為該公司持股百分之十以上股東

利害關係公司名稱	關係說明
泓偶科技股份有限公司	合庫創投為該公司持股百分之十以上股東
龍佃海洋生物科技股份有限公司	合庫創投為該公司持股百分之十以上股東
淨旦生物科技股份有限公司	合庫創投為該公司持股百分之十以上股東
亞亞科技股份有限公司	合庫創投為該公司持股百分之十以上股東
衛波科技股份有限公司	合庫創投為該公司持股百分之十以上股東
GeNopsys Technologies, Inc.	合庫創投為該公司持股百分之十以上股東
臺灣金融聯合都市更新服務股份有限公司	合庫金控及其子公司為該公司綜合持股百分之十以上股東及本公司監察人蔡佳平擔任該公司之董事
國票金融控股(股)公司	本公司監察人蔡佳平擔任該公司之董事
社團法人台灣企業重建協會	本公司監察人蔡佳平擔任該協會之理事
財團法人台灣中小企業聯合輔導基金會	本公司代理董事長擔任該基金會之董事
台北金融大樓股份有限公司	本公司代理董事長擔任該公司之監察人
台灣金融資產服務股份有限公司	本公司代理董事長擔任該公司之監察人
翰美林企業有限公司	本公司總經理配偶擔任該公司之負責人

(四) 營運情形

1. 經理公司經理其他基金之名稱、成立日、受益權單位數、淨資產金額及每單位淨資產價

基金名稱	成立日	受益權單位數 (個)	淨資產金額 (新臺幣元)	每單位淨資產 價值(元)
合庫台灣基金	2011/6/21	19,945,368.86	429,136,398	21.52
合庫全球非投資等級債券基金 A(新台幣不配息)	2012/9/13	21,346,606.90	239,760,386	11.2318
合庫全球非投資等級債券基金 B(新台幣配息)	2012/9/13	106,800,310.50	665,603,778	6.2322
合庫全球非投資等級債券基金 A(美元不配息)	2012/9/13	40,817.60	14,674,178	11.6970
合庫全球非投資等級債券基金 B(美元配息)	2012/9/13	323,223.30	76,702,927	7.7210
合庫全球非投資等級債券基金 A(人民幣不配息)	2012/9/13	171,351.60	10,157,695	13.7353
合庫全球非投資等級債券基金 B(人民幣配息)	2012/9/13	2,582,264.40	83,512,704	7.4935
合庫全球非投資等級債券基金 A(澳幣不配息)	2012/9/13	30,121.60	7,451,526	11.8313
合庫全球非投資等級債券基金 B(澳幣配息)	2012/9/13	57,279.70	7,562,715	6.3146
合庫全球非投資等級債券基金 C(美元配息)	2012/9/13	82,368.10	18,594,250	7.3449
合庫新興多重收益基金 A(新台幣不配息)	2013/9/9	2,075,189.45	16,542,433	7.9715
合庫新興多重收益基金 B(新台幣配息)	2013/9/9	47,735,309.29	246,476,142	5.1634
合庫新興多重收益基金 A(美元不配息)	2013/9/9	650.74	236,361	11.8178
合庫新興多重收益基金 B(美元配息)	2013/9/9	6,904.61	1,208,770	5.6960

合庫標普利變特別股收益指數證券投資信託基金公開說明書

基金名稱	成立日	受益權單位數 (個)	淨資產金額 (新臺幣元)	每單位淨資產 價值(元)
合庫新興多重收益基金 A(人民幣不配息)	2013/9/9	85,692.57	3,442,524	9.3082
合庫新興多重收益基金 B(人民幣配息)	2013/9/9	834,779.74	17,712,261	4.9163
合庫新興多重收益基金 A(澳幣不配息)	2013/9/9	6,098.03	1,089,275	8.5431
合庫新興多重收益基金 B(澳幣配息)	2013/9/9	41,047.00	4,012,889	4.6757
合庫新興多重收益基金 A(南非幣不配息)	2013/9/9	401,996.55	8,642,725	12.9499
合庫新興多重收益基金 B(南非幣配息)	2013/9/9	547,384.61	5,966,440	6.5654
合庫貨幣市場基金	2015/4/27	1,689,281,314.58	17,593,678,173	10.4149
合庫標普利變特別股收益指數基金 A(新台幣不配息)	2018/3/26	4,260,148.40	47,354,944	11.12
合庫標普利變特別股收益指數基金 B(新台幣配息)	2018/3/26	27,160,512.30	217,076,801	7.99
合庫標普利變特別股收益指數基金 A(美元不配息)	2018/3/26	179,969.80	60,747,935	10.98
合庫標普利變特別股收益指數基金 B(美元配息)	2018/3/26	756,006.10	183,540,704	7.90
合庫標普利變特別股收益指數基金 A(人民幣不配息)	2018/3/26	172,542.70	8,823,447	11.85
合庫標普利變特別股收益指數基金 B(人民幣配息)	2018/3/26	1,542,776.30	51,840,623	7.79
合庫標普利變特別股收益指數基金 NB(新台幣配息)	2021/8/18	6,605,497.30	60,143,144	9.11
合庫標普利變特別股收益指數基金 NB(美元配息)	2021/8/18	194,274.70	50,465,385	8.45
合庫六年到期新興市場債券基金 A(新台幣不配息)	2018/9/28	1,210,210.40	11,712,999	9.6785
合庫六年到期新興市場債券基金 B(新台幣配息)	2018/9/28	95,688.50	855,528	8.9408
合庫六年到期新興市場債券基金 A(美元不配息)	2018/9/28	2,888,348.70	986,864,791	11.1167
合庫六年到期新興市場債券基金 B(美元配息)	2018/9/28	392,078.00	107,940,114	8.9573
合庫六年到期新興市場債券基金 A(人民幣不配息)	2018/9/28	25,183,814.90	1,238,752,023	11.3971
合庫六年到期新興市場債券基金 B(人民幣配息)	2018/9/28	1,557,290.30	57,762,518	8.5943
合庫 AI 電動車及車聯網創新基金(新台幣)	2019/3/19	80,523,052.46	1,132,726,621	14.07
合庫 AI 電動車及車聯網創新基金(美元)	2019/3/19	1,525,054.90	657,130,046	14.02
合庫 AI 電動車及車聯網創新基金 NA(新台幣)	2021/8/18	2,071,620.30	16,953,273	8.18
合庫 AI 電動車及車聯網創新基金 NA(美元)	2021/8/18	161,784.50	39,778,210	8.00
合庫 2025 年到期新興市場債券證券基金 A(新台幣不配息)	2019/7/18	63,818,324.40	568,752,178	8.9121
合庫 2025 年到期新興市場債券證券基金 B(新台幣配息)	2019/7/18	7,610,812.00	57,549,703	7.5616
合庫 2025 年到期新興市場債券證券基金 A(美元不配息)	2019/7/18	5,593,185.30	1,535,353,698	8.9313
合庫 2025 年到期新興市場債券證券基金 B(美元配息)	2019/7/18	281,861.10	65,540,721	7.5656
合庫 2025 年到期新興市場債券證券基金 A(人民幣不配息)	2019/7/18	33,789,270.90	1,346,743,591	9.2350
合庫 2025 年到期新興市場債券證券基金 B(人民幣配息)	2019/7/18	1,654,991.90	53,657,762	7.5122
合庫 2025 年到期新興市場債券證券基金 A(澳幣不配息)	2019/7/18	2,918,239.80	540,793,179	8.8629

合庫標普利變特別股收益指數證券投資信託基金公開說明書

基金名稱	成立日	受益權單位數 (個)	淨資產金額 (新臺幣元)	每單位淨資產 價值(元)
合庫 2025 年到期新興市場債券證券基金 B(澳幣配息)	2019/7/18	95,271.80	14,953,417	7.5066
合庫 2025 年到期新興市場債券證券基金 A(南非幣不配息)	2019/7/18	35,818,634.90	642,343,664	10.8018
合庫 2025 年到期新興市場債券證券基金 B(南非幣配息)	2019/7/18	4,981,896.90	62,205,513	7.5210
合庫六年到期優先順位新興市場債券基金 A(新台幣不配息)	2020/1/14	49,732,577.00	480,028,152	9.6522
合庫六年到期優先順位新興市場債券基金 B(新台幣配息)	2020/1/14	8,272,553.00	71,645,609	8.6606
合庫六年到期優先順位新興市場債券基金 A(美元不配息)	2020/1/14	1,266,988.80	366,599,334	9.4142
合庫六年到期優先順位新興市場債券基金 B(美元配息)	2020/1/14	193,249.90	50,085,046	8.4325
合庫六年到期優先順位新興市場債券基金 A(人民幣不配息)	2020/1/14	8,702,620.00	364,154,246	9.6954
合庫六年到期優先順位新興市場債券基金 B(人民幣配息)	2020/1/14	1,036,918.00	37,710,332	8.4265
合庫六年到期優先順位新興市場債券基金 A(澳幣不配息)	2020/1/14	141,881.00	27,016,363	9.1069
合庫六年到期優先順位新興市場債券基金 B(澳幣配息)	2020/1/14	6,036.00	1,063,694	8.4282
合庫 2026 到期優先順位新興市場企業債券基金 A(新台幣不配息)	2020/4/16	5,155,000.00	55,121,724	10.6929
合庫 2026 到期優先順位新興市場企業債券基金 B(新台幣配息)	2020/4/16	1,642,000.00	14,939,896	9.0986
合庫 2026 到期優先順位新興市場企業債券基金 A(美元不配息)	2020/4/16	858,917.90	274,470,033	10.3970
合庫 2026 到期優先順位新興市場企業債券基金 B(美元配息)	2020/4/16	146,603.20	40,495,466	8.9873
合庫 2026 到期優先順位新興市場企業債券基金 A(人民幣不配息)	2020/4/16	1,456,924.10	67,797,312	10.7822
合庫 2026 到期優先順位新興市場企業債券基金 B(人民幣配息)	2020/4/16	576,332.10	22,468,589	9.0331
合庫 2026 到期優先順位新興市場企業債券基金 A(澳幣不配息)	2020/4/16	152,826.70	32,017,935	10.0198
合庫 2026 到期優先順位新興市場企業債券基金 B(澳幣配息)	2020/4/16	13,022.00	2,434,974	8.9430
合庫 2026 到期優先順位新興市場企業債券基金 A(南非幣不配息)	2020/4/16	1,771,466.80	36,546,452	12.4266

合庫標普利變特別股收益指數證券投資信託基金公開說明書

基金名稱	成立日	受益權單位數 (個)	淨資產金額 (新臺幣元)	每單位淨資產 價值(元)
合庫 2026 到期優先順位新興市場企業債券基金 B(南非幣配息)	2020/4/16	629,591.20	9,620,103	9.2036
合庫台灣高科技基金	2020/7/31	9,784,746.83	167,578,428	17.13
合庫美國短年期非投資等級債券基金 A(新台幣不配息)	2020/7/31	30,138,173.50	299,397,683	9.9342
合庫美國短年期非投資等級債券基金 B(新台幣配息)	2020/7/31	10,114,248.30	88,409,318	8.7411
合庫美國短年期非投資等級債券基金 A(美元不配息)	2020/7/31	344,206.10	110,841,540	10.4773
合庫美國短年期非投資等級債券基金 B(美元配息)	2020/7/31	371,549.60	102,019,837	8.9338
合庫美國短年期非投資等級債券基金 A(人民幣不配息)	2020/7/31	459,125.40	21,319,427	10.7591
合庫美國短年期非投資等級債券基金 B(人民幣配息)	2020/7/31	850,697.90	32,676,291	8.9000
合庫美國短年期非投資等級債券基金 A(澳幣不配息)	2020/7/31	39,210.90	8,399,600	10.2451
合庫美國短年期非投資等級債券基金 B(澳幣配息)	2020/7/31	80,192.70	14,827,334	8.8429
合庫美國短年期非投資等級債券基金 A(南非幣不配息)	2020/7/31	498,866.70	9,710,044	11.7240
合庫美國短年期非投資等級債券基金 B(南非幣配息)	2020/7/31	1,361,119.90	20,522,503	9.0818
合庫美國短年期非投資等級債券基金 NB(新台幣配息)	2021/8/18	543,672.10	5,447,129	10.0191
合庫美國短年期非投資等級債券基金 NB(美元配息)	2021/8/18	5,189.50	1,627,263	10.2023
合庫全球醫療照護產業多重資產收益基金 A(新台幣不配息)	2021/8/2	85,201,870.70	683,863,813	8.03
合庫全球醫療照護產業多重資產收益基金 B(新台幣配息)	2021/8/2	19,351,457.90	142,227,958	7.35
合庫全球醫療照護產業多重資產收益基金 A(美元不配息)	2021/8/2	3,256,410.50	816,869,046	8.16
合庫全球醫療照護產業多重資產收益基金 B(美元配息)	2021/8/2	1,408,268.70	316,309,492	7.31
合庫全球醫療照護產業多重資產收益基金 A(人民幣不配息)	2021/8/2	4,081,934.70	146,343,937	8.31
合庫全球醫療照護產業多重資產收益基金 B(人民幣配息)	2021/8/2	2,544,157.10	77,539,456	7.06
合庫全球醫療照護產業多重資產收益基金 A(澳幣不配息)	2021/8/2	365,121.20	57,313,738	7.51
合庫全球醫療照護產業多重資產收益基金 B(澳幣配息)	2021/8/2	202,390.50	28,496,284	6.73
合庫全球醫療照護產業多重資產收益基金 A(南非幣不配息)	2021/8/2	5,065,934.60	68,444,894	8.14
合庫全球醫療照護產業多重資產收益基金 B(南非幣配息)	2021/8/2	5,541,954.10	59,488,597	6.47

合庫標普利變特別股收益指數證券投資信託基金公開說明書

基金名稱	成立日	受益權單位數 (個)	淨資產金額 (新臺幣元)	每單位淨資產 價值(元)
合庫全球醫療照護產業多重資產收益基金 NB(新台幣配息)	2021/8/2	11,390,113.00	83,709,791	7.35
合庫全球醫療照護產業多重資產收益基金 NB(美元配息)	2021/8/2	732,113.30	164,578,773	7.31
合庫樂活安養 ESG 穩健成長組合基金 A(新台幣不配息)	2021/8/19	15,929,444.20	154,688,047	9.7108
合庫樂活安養 ESG 穩健成長組合基金 B(新台幣配息)	2021/8/19	12,051,719.00	110,826,532	9.1959
合庫樂活安養 ESG 穩健成長組合基金 A(美元不配息)	2021/8/19	1,521,276.90	430,712,083	9.2118
合庫樂活安養 ESG 穩健成長組合基金 B(美元配息)	2021/8/19	549,377.60	148,041,752	8.7676
合庫樂活安養 ESG 積極成長組合基金 A(新台幣不配息)	2021/8/19	18,800,801.70	180,518,728	9.6017
合庫樂活安養 ESG 積極成長組合基金 B(新台幣配息)	2021/8/19	7,325,942.90	66,433,938	9.0683
合庫樂活安養 ESG 積極成長組合基金 A(美元不配息)	2021/8/19	2,051,839.50	573,012,573	9.0863
合庫樂活安養 ESG 積極成長組合基金 B(美元配息)	2021/8/19	493,010.10	130,352,864	8.6026
合庫環境及社會責任多重資產基金 A(新台幣不配息)	2021/12/20	20,288,930.30	191,950,800	9.46
合庫環境及社會責任多重資產基金 B(新台幣配息)	2021/12/20	3,850,454.80	35,774,817	9.29
合庫環境及社會責任多重資產基金 A(美元不配息)	2021/12/20	1,333,954.60	383,394,017	9.35
合庫環境及社會責任多重資產基金 B(美元配息)	2021/12/20	195,945.20	54,324,382	9.02
合庫環境及社會責任多重資產基金 A(人民幣不配息)	2021/12/20	2,011,749.70	81,525,578	9.39
合庫環境及社會責任多重資產基金 B(人民幣配息)	2021/12/20	900,824.80	33,775,361	8.69
合庫環境及社會責任多重資產基金 A(南非幣不配息)	2021/12/20	2,161,161.30	36,186,278	10.09
合庫環境及社會責任多重資產基金 B(南非幣配息)	2021/12/20	2,529,882.50	37,745,667	8.99
合庫環境及社會責任多重資產基金 NA(新台幣不配息)	2021/12/20	0.00	0	10.00
合庫環境及社會責任多重資產基金 NB(新台幣配息)	2021/12/20	13,627,027.60	126,570,313	9.29
合庫環境及社會責任多重資產基金 NA(美元不配息)	2021/12/20	1,053.30	350,714	10.83
合庫環境及社會責任多重資產基金 NB(美元配息)	2021/12/20	1,235,201.30	342,611,922	9.02
合庫全球核心基礎建設收益基金 A(新台幣不配息)	2022/5/30	11,048,587.10	115,802,378	10.48
合庫全球核心基礎建設收益基金 B(新台幣配息)	2022/5/30	1,231,182.00	12,562,964	10.20
合庫全球核心基礎建設收益基金 A(美元不配息)	2022/5/30	394,699.00	120,623,982	9.94
合庫全球核心基礎建設收益基金 B(美元配息)	2022/5/30	191,847.00	55,870,484	9.48
合庫全球核心基礎建設收益基金 A(人民幣不配息)	2022/5/30	641,970.40	27,338,201	9.87
合庫全球核心基礎建設收益基金 B(人民幣配息)	2022/5/30	515,883.80	20,686,300	9.29
合庫全球核心基礎建設收益基金 A(南非幣不配息)	2022/5/30	365,027.00	6,465,075	10.67
合庫全球核心基礎建設收益基金 B(南非幣配息)	2022/5/30	616,608.70	9,847,332	9.62
合庫全球核心基礎建設收益基金 NB(新台幣配息)	2022/5/30	1,272,710.20	12,979,556	10.20
合庫全球核心基礎建設收益基金 NB(美元配息)	2022/5/30	49,030.70	14,290,919	9.48
合庫 2032 目標日期多重資產收益基金 A(新台幣不配息)	2022/6/15	24,094,685.80	255,067,994	10.59

基金名稱	成立日	受益權單位數 (個)	淨資產金額 (新臺幣元)	每單位淨資產 價值(元)
合庫 2032 目標日期多重資產收益基金 B(新台幣配息)	2022/6/15	9,040,005.90	91,386,757	10.11
合庫 2032 目標日期多重資產收益基金 A(美元不配息)	2022/6/15	1,632,193.10	547,246,859	10.91
合庫 2032 目標日期多重資產收益基金 B(美元配息)	2022/6/15	778,851.60	246,484,702	10.30
合庫 2032 目標日期多重資產收益基金 A(人民幣不配息)	2022/6/15	1,351,710.20	62,954,151	10.79
合庫 2032 目標日期多重資產收益基金 B(人民幣配息)	2022/6/15	567,101.40	24,141,973	9.86
合庫 2032 目標日期多重資產收益基金 A(澳幣不配息)	2022/6/15	231,883.80	50,243,012	10.36
合庫 2032 目標日期多重資產收益基金 B(澳幣配息)	2022/6/15	87,972.40	18,107,988	9.84
合庫 2032 目標日期多重資產收益基金 A(南非幣不配息)	2022/6/15	3,780,800.00	67,810,505	10.80
合庫 2032 目標日期多重資產收益基金 B(南非幣配息)	2022/6/15	2,163,153.90	34,481,305	9.60
合庫四年到期美國投資等級企業債券基金 A(新台幣不配息)	2023/4/18	6,192,405.00	64,684,161	10.4457
合庫四年到期美國投資等級企業債券基金 B(新台幣配息)	2023/4/18	3,659,000.00	37,342,103	10.2055
合庫四年到期美國投資等級企業債券基金 A(美元不配息)	2023/4/18	300,375.00	94,178,563	10.2013
合庫四年到期美國投資等級企業債券基金 B(美元配息)	2023/4/18	202,710.00	62,567,438	10.0425

2. 經理公司最近二年度之會計師查核報告、資產負債表、損益表及股東權益變動表

詳見後附財務報表。

(五) 受處罰之情形

無。

(六) 訴訟或非訟事件

無。

【受益憑證銷售及買回機構】

受益憑證銷售機構		
合作金庫證券投資信託股份有限公司	臺北市中山區南京東路二段 85 號 13 樓	02-2181-5999
合作金庫商業銀行全省分支機構	臺北市長安東路二段 225 號	02-2173-8888
陽信商業銀行全省分支機構	台北市北投區石牌路一段 88 號 3 樓	02-2820-8166
華泰商業銀行全省分支機構	台北市中山區敬業四路 33 號	02-2752-5252
板信商業銀行全省分支機構	新北市板橋區縣民大道二段 68 號	02-2962-9170
玉山商業銀行全省分支機構	臺北市松山區民生東路三段 115 號	02-2182-1313
元大商業銀行銀行全省分支機構	臺北市敦化南路一段 66 號	02-2173-6699
三信商業銀行全省分支機構	台中市中區府前路 59 號	04-2224-5161
基富通證券股份有限公司	台北市復興北路 365 號 8 樓	02-8712-1322
瑞興商業銀行全省分支機構	臺北市延平北路二段 133 號	02-2557-5151
安泰商業銀行股份有限公司	臺北市信義區信義路五段 7 號 16 樓	02-8101-2277
中租證券投資顧問股份有限公司	台北市內湖區堤頂大道二段 407 巷 22 號 5 樓之 1	02-7708-8888
康和綜合證券股份有限公司	台北市基隆路一段 176 號 B1-B2	02-8787-1888
台新國際商業銀行全省分支機構	台北市中山區中山北路 2 段 44 號 1 樓	02-2326-8899
台北富邦銀行全省分支機構	台北市仁愛路 4 段 169 號	02-2771-6699
華南永昌綜合證券股份有限公司	臺北市民生東路 4 段 54 號 5 樓	02-2545-6888
臺灣土地銀行全省分支機構	臺北市館前路 46 號	02-23483456
臺灣中小企銀全省分支機構	臺北市塔城街 30 號	02-2559-7171
彰化商業銀行全省分支機構	臺北市中山北路 2 段 57 號	02-2536-2951
聯邦商業銀行全省分支機構	台北市承德路一段 105 號	02-2718-0001
好好證券股份有限公司	新北市板橋區中山路 1 段 156-1 號 2 樓之 1	02-7755-7722
富盛證券投資顧問股份有限公司	台北市松德路 171 號 9 樓	02-2728-3222
群益金鼎證券股份有限公司	台北市民生東路三段 156 號 14 樓之 3	02-8789-8888
有限責任淡水第一信用合作社	新北市淡水區中正路 63 號	02-2621-1211
鉅亨證券投資顧問股份有限公司	台北市信義區松仁路 89 號 2 樓	02-2720-8126
受益憑證買回機構		
合作金庫證券投資信託股份有限公司	臺北市中山區南京東路二段 85 號 13 樓	02-2181-5999

註：上述銷售機構得銷售本公司經主管機關核准之基金，惟其銷售機構得自行決定是否銷售本基金，投資人欲申購前，請先行確認。

【特別記載事項】

證券投資信託事業遵守中華民國證券投資信託暨顧問商業同業公會會員自律公約聲明書

聲明書

立聲明書人「合作金庫證券投資信託股份有限公司」茲聲明本公司謹遵守中華民國證券投資信託暨顧問商業同業公會所訂之「中華民國證券投資信託暨顧問商業同業公會會員自律公約」之規定，發揚自律精神，恪遵法令規定，提昇商業道德，建立市場紀律，以保障客戶之權益，共謀市場之發展，促進經濟之繁榮，並承諾信守會員自律公約之所有條款。

此致

金融監督管理委員會

聲明人：合作金庫證券投資信託股份有限公司

董事長：陳美足



經理公司公司治理運作情形

1. 董事會之結構及獨立性

- (1) 本公司設置董事五人，由股東會就有行為能力之人選任之，依公司法、證券投資信託及顧問法及其他相關規定選定之。
- (2) 董事之任期為三年，連選得連任。
- (3) 本公司董事皆具備執行職務所必須之知識、技能及素養。

2. 董事會及經理人之職責

- (1) 董事會之職權如下：
 - 1) 業務計畫之提案。
 - 2) 各項章則及重要契約之審定。
 - 3) 預算決算之審查。
 - 4) 盈餘分配及虧損撥補之擬定。
 - 5) 資本增減之擬定。
 - 6) 重大投資計畫與處分公司重要資產之審定。
 - 7) 子公司與分公司之設立及裁撤。
 - 8) 經理人之選任及解任。
- (2) 其他依法令及股東會合法賦予之職權總經理應依股東會及董事會決議行使職權，並應隨時向董事長及董事會報告重要業務決定。

3. 監察人之組成及職責

- (1) 本公司設置監察人一人，由股東會就有行為能力之人選任之，均能獨立行使職權。
- (2) 監察人之任期為三年，連選得連任。
- (3) 監察人除依公司法行使職權外，尚得列席董事會會議陳述意見，但無表決權。
- (4) 監察人之職權如下：
 - 1) 本公司業務和財務狀況之調查。
 - 2) 本公司簿冊文件、報表與紀錄之查核。
 - 3) 對於董事會編造提出股東會之各種表冊之查核。
 - 4) 向股東會提出調查報告和意見。
 - 5) 按相關法令規定，如有必要但董事會不召開股東會時，監察人亦得召開股東會。
 - 6) 其他依照中華民國法令賦予之職權。
- (5) 監察人為辦理前項職務，得代表公司委託律師或會計師進行查核，費用由本公司負擔。

4. 利害關係人之權利及關係

- (1) 本公司利害關係人之揭露，請參閱【經理公司概况】中（三）所列，本公司定期調查利害關係人之名單，納入控管。
- (2) 本公司秉持誠信原則，妥適處理利害關係人之合法權益，並依相關規範辦理本公司與利害關係人之交易。

5. 對於法令規範資訊公開事項之詳細情形

- (1) 每年二月底前將基金年度財務報告上傳至公開資訊觀測站及本公司網站。
- (2) 每年三月底前將公司年度財務報告上傳至公開資訊觀測站及本公司網站。
- (3) 每季終了一個月內更新公開說明書及簡式公開說明書，按季更新或不定期修正公開說明書者，應於更新或修正後三日內，將更新或修正後公開說明書上傳至公開資訊觀測站及本公司網站。
- (4) 本公司將公司及所經理之各基金相關資訊詳實即時且正確揭露於本公司網站，以利股東、投資人及利害關係人參考。網站設有專人負責維護並即時更新。

6. 其他公司治理之相關資訊

- (1) 本公司隨時注意國內公司治理制度之發展，據以檢討改進公司所建置之相關制度，以提昇公司治理成效。
- (2) 本公司之公司治理相關資訊均揭露於公司網站或各基金之公開說明書。
- (3) 本公司設置風險管理委員會，隸屬於董事會。依相關規範召開會議並定期向董事會提出風險控管報告。本公司風險管理機制原則如下：
 - 1) 應依各項風險狀況及未來營運趨勢，監控公司營運風險。
 - 2) 應建立衡量及監控風險部位之管理機制，以監控管理各項風險。
 - 3) 應考量整體曝險、自有資金及所管理資產特性進行各項資產配置，建立各項業務風險之管理。
 - 4) 公司對於任何事件或錯誤應當採取及時補正措施並全面的檢討後續改善方案，以確保這類事件完全解決並預防再次發生。
 - 5) 本公司之各項業務及資訊交互運用或傳輸等應建立資訊安全防護機制及緊急應變計劃。
- (4) 外國帳戶稅收遵從法案 (FATCA)

美國於 2013 年 1 月 1 日起實施《外國帳戶稅收遵從法》(Foreign Account Tax Compliance Act，以下稱「FATCA」)。本法案要求外國金融機構 (Foreign Financial Institutions/FFIs) 與美國內地稅務局 (Internal Revenue Service/IRS) 簽署 FFI 協定，承諾並改進其內部流程和系統以能辨認並紀錄具美國身分(含雙重國籍者)帳戶所有人，並協助提供資料予 IRS 及並針對不願配合之金融機構或帳戶持有人進行扣繳。

本法案要求金融機構向美國稅務當局申報美國人在境外所持有帳戶之特定資訊，以防止逃避對美國之納稅義務。此外，對於不遵守相關規定之事業或個人，若有來自美國而付給該等對象之款項(包含孳息或因出售或處分資產所產生之美國來源收入)，將被課以約百分之

三十的懲罰性預扣稅。

為配合遵守 FATCA 法令要求及保護基金受益人權益不受上述懲罰性預扣稅的影響，本公司可能會要求全部基金受益人提供其是否為美國人之相關證明文件。本公司可能會被要求透過代理人或服務提供者，於合法範圍內，向美國稅務當局報告基金受益人的持股或投資收益資訊，並對未依法提供用以認定其稅籍之資訊或文件者、或不遵從 FATCA 的金融機構、或其他 FATCA 規範的情況，適用懲罰性預扣稅或要求贖回。

受益人應就其自身狀況向其稅務顧問尋求有關 FATCA 規範之建議，特別是透過銷售機構或其他中間人持有基金的投資人更應確認該銷售機構或中間人遵循 FATCA 的狀況，以確保自身的投資收益不會受到上述懲罰性預扣稅的影響。

- (5) 本公司訂有「經營績效獎金及員工酬勞提撥準則」、「績效獎金發給辦法」及「員工酬勞發給辦法」，以考量所有員工(含基金經理人)對公司整體營運財務貢獻度，並納入員工有無違反相關法令、自律規範或作業規定、稽核缺失、客戶紛爭、有否確實執行客戶權益保護規定及服務品質等非財務指標，做為評估依據。

本基金信託契約與契約範本條文對照表

合庫標普利變特別股收益指數證券投資信託基金證券投資信託契約		海外股票型基金證券投資信託契約(僅適用於含新臺幣多幣別基金)範本		說明
條項	條文	條項	條文	
前言	合作金庫證券投資信託股份有限公司(以下簡稱經理公司)，為在中華民國境內外發行受益憑證，募集合庫標普利變特別股收益指數證券投資信託基金(以下簡稱本基金)，與陽信商業銀行股份有限公司(以下簡稱基金保管機構)，依證券投資信託及顧問法及其他中華民國有關法令之規定，本於信託關係以經理公司為委託人、基金保管機構為受託人訂立本證券投資信託契約(以下簡稱本契約)，以規範經理公司、基金保管機構及本基金受益憑證持有人(以下簡稱受益人)間之權利義務。經理公司及基金保管機構自本契約簽訂並生效之日起為本契約當事人。除經理公司拒絕申購人之申購外，申購人自申購並繳足全部價金之日起，成為本契約當事人。	前言	____證券投資信託股份有限公司(以下簡稱經理公司)，為在中華民國境內外發行受益憑證，募集____證券投資信託基金(以下簡稱本基金)，與____(以下簡稱基金保管機構)，依證券投資信託及顧問法及其他中華民國有關法令之規定，本於信託關係以經理公司為委託人、基金保管機構為受託人訂立本證券投資信託契約(以下簡稱本契約)，以規範經理公司、基金保管機構及本基金受益憑證持有人(以下簡稱受益人)間之權利義務。經理公司及基金保管機構自本契約簽訂並生效之日起為本契約當事人。除經理公司拒絕申購人之申購外，申購人自申購並繳足全部價金之日起，成為本契約當事人。	明訂本基金名稱、經理公司名稱及基金保管機構名稱。
第一條	定義	第一條	定義	
第二款	本基金：指為本基金受益人之權益，依本契約所設立之合庫標普利變特別股收益指數證券投資信託基金。	第二款	本基金：指為本基金受益人之權益，依本契約所設立之____證券投資信託基金。	明定本基金名稱。
第三款	經理公司：指合作金庫證券投資信託股份有限公司，即依本契約及中華民國有關法令規定經理本基金之公司。	第三款	經理公司：指____證券投資信託股份有限公司，即依本契約及中華民國有關法令規定經理本基金之公司。	明定經理公司名稱。
第四款	基金保管機構：指陽信商業銀行股份有限公司，本於信託關係，擔任本契約受託人，依經理公司之運用指示從事保管、處分、收付本基金，並依證券投資信託及顧問法及本契約辦理相關基金保管業務之信託公司或兼營信託業務之銀行。	第四款	基金保管機構：指____，本於信託關係，擔任本契約受託人，依經理公司之運用指示從事保管、處分、收付本基金，並依證券投資信託及顧問法及本契約辦理相關基金保管業務之信託公司或兼營信託業務之銀行。	明定基金保管機構名稱。
第九款	本基金受益憑證發行日：指經理公司發行並以帳簿劃撥方式交付本基金各類型受益憑證之日。	第九款	本基金受益憑證發行日：指經理公司發行並首次交付本基金受益憑證之日。	本基金受益憑證採無實體發行；並配合本基金分為各類型受益憑證爰修訂文字。
第十三款	營業日：指經理公司總公司營業所在地之銀行營業日。但本基金投資比重達本基金淨資產價值一定比例	第十三款	營業日：指____。	明訂本基金營業日定義。

合庫標普利變特別股收益指數證券投資信託基金 證券投資信託契約	海外股票型基金證券投資信託契約(僅適用於含 新臺幣多幣別基金)範本	說明
之主要投資所在國或地區之證券交易市場遇例假日休市停止交易時，不在此限。前述所稱「一定比例」及達該一定比例之主要投資所在國或地區及其例假日，依最新公開說明書辦理。		
(刪除)	第十六款 收益平準金：指自本基金成立日起，計算日之每受益權單位淨資產價值中，相當於原受益人可分配之收益金額。	本基金收益來源並無包括收益平準金爰刪除此款，以下款次依序調整。
第十六款 買回日：指受益憑證買回申請書及其相關文件之書面、電子資料或其他約定方式到達經理公司或公開說明書所載基金銷售機構之次一營業日。	第十七款 買回日：指受益憑證買回申請書及其相關文件之書面或電子資料到達經理公司或公開說明書所載基金銷售機構之次一營業日。	依本基金實務作業修訂。
第十九款 證券集中保管事業：指依本基金投資所在國或地區法令規定得辦理有價證券集中保管業務或類似業務之公司或機構。	第二十款 證券集中保管事業：指依本基金投資所在國或地區法令規定得辦理有價證券集中保管業務之機構。	配合本基金投資國外，爰酌修文字。
第二十款 票券集中保管事業：指依本基金投資所在國或地區法令規定得辦理票券集中保管業務或類似業務之公司或機構。	第二十一款 票券集中保管事業：指依本基金投資所在國或地區法令規定得辦理票券集中保管業務之機構。	配合本基金投資國外，爰酌修文字。
第二十一款 證券交易市場：指本基金投資所在國或地區證券交易所、店頭市場或得辦理類似業務之公司或機構提供交易場所，供證券商買賣或交易有價證券之市場。	(新增) ※以下款次依序調整	明訂證券交易市場之定義，其後款次依序調整。
第二十二款 證券交易所：指臺灣證券交易所股份有限公司及其他本基金投資所在國或地區之證券交易所。	第二十二款 證券交易所：指台灣證券交易所股份有限公司及其他本基金投資所在國或地區之證券交易所。	酌修文字。
第二十八款 收益分配基準日：指經理公司為分配收益計算 B 類型及 NB 類型各計價類別每受益權單位可分配收益之金額，而訂定之計算標準日。	第二十八款 收益分配基準日：指經理公司為分配收益計算每受益權單位可分配收益之金額，而訂定之計算標準日。	配合本基金僅 B 類型及 NB 類型受益權單位可分配收益，爰酌修文字。
第二十九款 各類型受益權單位：指本基金所發行之各類型受益權單位，分別為 A 類型新臺幣計價受益權單位(不分配收益)、A 類型美元計價受益權單位(不分配收益)、A 類型人民幣計價受益權單位(不分配收益)、B 類型新臺幣計價受益權單位(分配收益)、NB 類型新臺幣計價受益權單位(分配收	第二十九款 各類型受益權單位：指本基金所發行之各類型受益權單位，分別為_____。	明訂本基金各類型受益權單位之定義。

合庫標普利變特別股收益指數證券投資信託基金 證券投資信託契約		海外股票型基金證券投資信託契約(僅適用於含 新臺幣多幣別基金)範本		說明
	益)、B 類型美元計價受益權單位(分配收益)、NB 類型美元計價受益權單位(分配收益)及 B 類型人民幣計價受益權單位(分配收益)。			
第三十款	A 類型各計價類別受益權單位：指 A 類型新臺幣計價受益權單位、A 類型美元計價受益權單位及 A 類型人民幣計價受益權單位。		(新增)	明訂本基金 A 類型各計價類別受益權單位之定義。
第三十一款	B 類型各計價類別受益權單位：指 B 類型新臺幣計價受益權單位、B 類型美元計價受益權單位及 B 類型人民幣計價受益權單位。		(新增)	明訂本基金 B 類型各計價類別受益權單位之定義。
第三十二款	NB 類型各計價類別受益權單位：指 NB 類型新臺幣計價受益權單位及 NB 類型美元計價受益權單位。		(新增)	配合本基金增訂 NB 類型新臺幣計價受益權單位及 NB 類型美元計價受益權單位，爰增訂 NB 類型各計價類別受益權單位之定義，以下款次依序調整。
第三十三款	新臺幣計價受益權單位：指 A 類型新臺幣計價受益權單位、B 類型新臺幣計價受益權單位及 NB 類型新臺幣計價受益權單位。	第三十款	新臺幣計價受益權單位：指_____。	明訂本基金新臺幣計價受益權單位之定義。
第三十四款	外幣計價受益權單位：指 A 類型美元計價受益權單位、B 類型美元計價受益權單位、NB 類型美元計價受益權單位、A 類型人民幣計價受益權單位及 B 類型人民幣計價受益權單位。	第三十一款	外幣計價受益權單位：指_____。	明訂本基金外幣計價受益權單位之定義。
第三十六款	基準受益權單位：指用以換算各類型受益權單位，計算本基金總受益權單位數之依據，本基金基準受益權單位為新臺幣計價受益權單位。	第三十三款	基準受益權單位：指用以換算各類型受益權單位，計算本基金總受益權單位數之依據，本基金基準受益權單位為_____。	明訂本基金基準受益權單位為新臺幣計價受益權單位。
第三十七款	指數提供者：指負責編製指數及提供標的指數並授權經理公司為本基金使用該指數者。		(新增)	本基金為指數型基金故新增，以下款次配合調整。
第三十八款	標的指數：指本基金所追蹤之標的指數，即指 S&P U.S. Variable Rate Preferred Stock Index。		(新增)	本基金為指數型基金故新增，以下款次配合調整。
第三十九款	指數授權契約：指標的指數之指數		(新增)	本基金為指數型

合庫標普利變特別股收益指數證券投資信託基金證券投資信託契約		海外股票型基金證券投資信託契約(僅適用於含新臺幣多幣別基金)範本		說明
	提供者與經理公司所簽訂，授權本基金使用標的指數之契約。			基金故新增，以下款次配合調整。
第二條	本基金名稱及存續期間	第二條	本基金名稱及存續期間	
第一項	本基金為指數型並分別以新臺幣、美元及人民幣計價之開放式基金，定名為合庫標普利變特別股收益指數證券投資信託基金。	第一項	本基金為股票型之開放式基金，定名為(經理公司簡稱)(基金名稱)證券投資信託基金。	明定本基金類型、名稱及計價幣別。
第二項	本基金之存續期間為不定期限；本契約終止時，本基金存續期間即為屆滿。	第二項	本基金之存續期間為不定期限；本契約終止時，本基金存續期間即為屆滿。或本基金之存續期間為_____；本基金存續期間屆滿或有本契約應終止情事時，本契約即為終止。	本基金存續期間為不定期限，爰刪除信託契約範本部分文字。
第三條	本基金總面額	第三條	本基金總面額	
第一項	<p>本基金首次淨發行總面額最高為等值新臺幣貳佰億元，最低為等值新臺幣參億元。各類型受益權單位之首次最高淨發行總面額、每受益權單位面額規定如下：</p> <p>(一)新臺幣計價受益權單位首次淨發行總面額最高新臺幣壹佰億元，淨發行受益權單位總數最高為壹拾億個基準受益權單位，每一新臺幣計價受益權單位面額為新臺幣壹拾元。</p> <p>(二)外幣計價受益權單位首次淨發行總面額最高為等值新臺幣壹佰億元，淨發行受益權單位總數最高為壹拾億個基準受益權單位。每受益權單位面額規定如下：</p> <p>1.每一美元計價受益權單位面額為美元壹拾元。</p> <p>2.每一人民幣計價受益權單位面額為人民幣壹拾元。</p>	第一項	<p>本基金首次淨發行總面額最高為等值新臺幣____元，最低為等值新臺幣____元(不得低於等值新臺幣參億元)。淨發行受益權單位總數最高為基準受益權單位_____單位。其中：</p> <p>(一)新臺幣計價受益權單位首次淨發行總面額最高新臺幣____元，淨發行受益權單位總數最高為基準受益權單位_____單位。</p> <p>(二)外幣計價受益權單位首次淨發行總面額最高等值新臺幣____元，淨發行受益權單位總數最高為基準受益權單位_____單位。</p>	明訂本基金各計價幣別最高淨發行總面額及面額。
	(刪除)	第二項	<p>本基金新臺幣計價之受益權單位每受益權單位面額為新臺幣壹拾元。</p>	併入第三條第一項。
第二項	<p>新臺幣計價受益權單位與基準受益權單位之換算比率為1:1；外幣計價受益權單位換算比率按本基金成立日之前一營業日依本契約第三十一條第二項規定所取得之該類型受益權單位計價貨幣與新臺幣之匯率換</p>		(新增，其後項次調整)	明訂本基金各類型受益權單位與基準受益權單位之換算比率及揭露方式。

合庫標普利變特別股收益指數證券投資信託基金 證券投資信託契約		海外股票型基金證券投資信託契約(僅適用於含 新臺幣多幣別基金)範本		說明
	算為新臺幣後，除以基準貨幣受益權單位面額得出，以四捨五入計算至小數點第二位。具體比率參本基金公開說明書。			
第三項	經理公司募集本基金，經向金管會申報生效後，申報日前五個營業日新臺幣計價受益權單位之平均已發行基準受益權單位數占原新臺幣計價受益權單位申報生效發行基準受益權單位數之比率達百分之八十以上；或外幣計價受益權單位之平均已發行基準受益權單位數占原外幣計價受益權單位申報生效發行基準受益權單位數之比率達百分之八十以上者，得辦理追加募集。但如因有關法令或相關規定修正者，從其規定。	第三項	經理公司募集本基金，經金管會申報生效後，申報日前五個營業日新臺幣計價受益權單位之平均已發行基準受益權單位數占原新臺幣計價受益權單位申報生效發行基準受益權單位數之比率達百分之八十以上；或外幣計價受益權單位之平均已發行基準受益權單位數占原外幣計價受益權單位申報生效發行基準受益權單位數之比率達百分之八十以上者，得辦理追加募集。	明訂如因有關法令或相關規定修正追加募集規定者，從其規定。
第五項	受益權： (一)本基金之各類型受益權，按各類型已發行受益權單位總數，平均分割。 (二)同類型每一受益權單位有同等之權利，即本金受償權、收益之分配權(僅限 B 類型及 NB 類型各計價類別受益權單位之受益人可享有收益之分配權利)、受益人會議之表決權及其他依本契約或法令規定之權利。本基金追加募集發行之各類型受益權，亦享有與已發行同類型受益權單位相同權利。 (三)召開全體受益人會議或跨類型受益人會議時，各類型受益權單位數有一表決權，進行出席數及投票數之計算。	第五項	本基金之各類型受益權，按各類型已發行受益權單位總數，平均分割；每一受益權單位有同等之權利，即本金受償權、收益之分配權、受益人會議之表決權及其他依本契約或法令規定之權利。	配合本基金分為各類型受益憑證爰修訂文字；另增列召開全體或跨類型受益人會議時，各類型受益權單位數有一表決權。
第四條	受益憑證之發行	第四條	受益憑證之發行	
第一項	本基金受益憑證分下列各類型發行，即 A 類型新臺幣計價受益憑證、B 類型新臺幣計價受益憑證、NB 類型新臺幣計價受益憑證、A 類型美元計價受益憑證、B 類型美元計價受益憑證、NB 類型美元計價受益憑證、A 類型人民幣計價受益憑證及 B 類		(新增)	明定本基金受益憑證分為 A 類型新臺幣計價受益憑證、B 類型新臺幣計價受益憑證、NB 類型新臺幣計價受益憑證、A 類型美元計價受益憑證、B 類型美元計價受益憑證、NB 類型美元計價受益憑證、A 類型人民幣計價受益憑證及 B 類

合庫標普利變特別股收益指數證券投資信託基金 證券投資信託契約		海外股票型基金證券投資信託契約(僅適用於含 新臺幣多幣別基金)範本		說明
	型人民幣計價受益憑證。			證、A 類型美元計價受益憑證、B 類型美元計價受益憑證、NB 類型美元計價受益憑證、A 類型人民幣計價受益憑證及 B 類型人民幣計價受益憑證。以下項次依序調整。
第 三 項	本基金各類型受益憑證分別表彰各類型受益權，每一受益憑證所表彰之受益權單位數，以四捨五入之方式計算至小數點以下第 <u>一</u> 位。	第 二 項	本基金各類型受益憑證分別表彰各類型受益權，每一受益憑證所表彰之受益權單位數，以四捨五入之方式計算至小數點以下第 <u> </u> 位。 <u>受益人得請求分割受益憑證，但分割後換發之每一受益憑證，其所表彰之受益權單位數不得低於<u> </u>單位。</u>	明定本基金受益權單位數之計算方式。另本基金受益憑證採無實體發行，爰刪除後段換發受益憑證之規定。
第 四 項	本基金各類型受益憑證均為記名式， <u>採無實體發行，不印製實體受益憑證。</u>	第 三 項	本基金受益憑證為記名式。	配合本基金受益憑證採無實體發行，爰增列不印製實體受益憑證之規定。
	(刪除) ※以下項次依序調整	第 七 項	本基金除採無實體發行者，應依第 <u>十</u> 項規定辦理外，經理公司應於本基金成立日起三十日內依金管會規定格式及應記載事項，製作實體受益憑證，並經基金保管機構簽署後發行。	配合本基金受益憑證採無實體發行，爰刪除本項條文，其後項次依序調整。
	(刪除) ※以下項次依序調整	第 八 項	受益憑證應編號，並應記載證券投資信託基金管理辦法規定應記載之事項。	配合本基金受益憑證採無實體發行，不印製實體受益憑證，爰刪除本項，其後項次依序調整。
第 八 項	本基金受益憑證發行日後，經理公司應於基金保管機構收足申購價金之日起，於七個營業日內以帳簿劃撥方式交付各類型受益憑證予申請人。	第 九 項	本基金受益憑證發行日後，經理公司應於基金保管機構收足申購價金之日起，於七個營業日內依規定製作並交付受益憑證予申請人。	配合本基金受益憑證採無實體發行，並以帳簿劃撥方式交付受益憑證，爰修正部分文字。
第 九 項	基金受益憑證以無實體發行，應依下列規定辦理： (一) 經理公司發行受益憑證不印	第 十 項	本基金受益憑證以無實體發行時，應依下列規定辦理： (一) 經理公司發行受益憑證不	本基金採無實體發行，酌修文字。

合庫標普利變特別股收益指數證券投資信託基金 證券投資信託契約		海外股票型基金證券投資信託契約(僅適用於含 新臺幣多幣別基金)範本		說明
	<p>製實體證券，而以帳簿劃撥方式交付時，應依有價證券集中保管帳簿劃撥作業辦法及證券集中保管事業之相關規定辦理。</p> <p>(二) 本基金不印製表彰受益權之實體證券，免辦理簽證。</p> <p>(三) 本基金受益憑證全數以無實體發行，受益人不得申請領回實體受益憑證。</p> <p>(四) 經理公司與證券集中保管事業間之權利義務關係，依雙方簽訂之開戶契約書及開放式受益憑證款項收付契約書之規定。</p> <p>(五) 經理公司應將受益人資料送交證券集中保管事業登錄。</p> <p>(六) 受益人向經理公司或基金銷售機構所為之申購，其受益憑證係登載於經理公司開設於證券集中保管事業之保管劃撥帳戶下之登錄專戶，或得指定其本人開設於經理公司或證券商之保管劃撥帳戶。登載於登錄專戶下者，其後請求買回，僅得向經理公司或其委任之基金銷售機構為之。</p> <p>(七) 受益人向往來證券商所為之申購或買回，悉依證券集中保管事業所訂相關辦法之規定辦理。</p>		<p>印製實體證券，而以帳簿劃撥方式交付時，應依有價證券集中保管帳簿劃撥作業辦法及證券集中保管事業之相關規定辦理。</p> <p>(二) 本基金不印製表彰受益權之實體證券，免辦理簽證。</p> <p>(三) 本基金受益憑證全數以無實體發行，受益人不得申請領回實體受益憑證。</p> <p>(四) 經理公司與證券集中保管事業間之權利義務關係，依雙方簽訂之開戶契約書及開放式受益憑證款項收付契約書之規定。</p> <p>(五) 經理公司應將受益人資料送交證券集中保管事業登錄。</p> <p>(六) 受益人向經理公司或基金銷售機構所為之申購，其受益憑證係登載於經理公司開設於證券集中保管事業之保管劃撥帳戶下之登錄專戶，或得指定其本人開設於經理公司或證券商之保管劃撥帳戶。登載於登錄專戶下者，其後請求買回，僅得向經理公司或其委任之基金銷售機構為之。</p> <p>(七) 受益人向往來證券商所為之申購或買回，悉依證券集中保管事業所訂相關辦法之規定辦理。</p>	
第五條	受益權單位之申購	第五條	受益權單位之申購	
第二項	<p>本基金各類型受益憑證每受益權單位之發行價格如下：</p> <p>(一) 本基金成立日前（不含當日），每受益權單位以面額為發行價格。</p> <p>(二) 本基金成立日起，每受益權單位之發行價格為申購日當日該類型受益憑證每受益權單位淨資產價值。但 NB 類型各計價類別受益權單位首次銷售日當日之發行價格依其面額。</p>	第二項	<p>本基金每受益權單位之發行價格如下：</p> <p>(一) 本基金成立日前（不含當日），每受益權單位以面額為發行價格。</p> <p>(二) 本基金成立日起，每受益權單位之發行價格為申購日當日該類型受益憑證每受益權單位淨資產價值。</p> <p>(三) 本基金成立後，部分類型受益權單位之淨資產價值</p>	明訂部分類型受益權單位之淨資產價值為零者銷售價格之計算方式。

合庫標普利變特別股收益指數證券投資信託基金 證券投資信託契約		海外股票型基金證券投資信託契約(僅適用於含 新臺幣多幣別基金)範本		說明
	(三) 本基金成立後，部分類型受益權單位之淨資產價值為零者，該類型每受益權單位之發行價格，為經理公司於經理公司網站揭露之銷售價格。前述銷售價格係依本契約第三條第一項所列該計價幣別之面額計算。		為零者，該類型每受益權單位之發行價格，為經理公司於經理公司網站揭露之銷售價格。前述銷售價格係依__計算。	
第三項	本基金各類型受益憑證每一受益權單位之發行價格乘以申購單位數所得之金額為發行價額，發行價額歸本基金資產。	第三項	本基金每受益權單位之發行價格乘以申購單位數所得之金額為發行價額，發行價額歸本基金資產。	配合本基金包含各類型受益權單位，爰酌修文字。
第四項	本基金各類型受益憑證申購手續費(含遞延手續費)不列入本基金資產，每受益權單位之申購手續費(含遞延手續費)最高不得超過發行價格之百分之三。本基金申購手續費(含遞延手續費)依最新公開說明書規定。	第四項	本基金受益憑證申購手續費不列入本基金資產，每受益權單位之申購手續費最高不得超過發行價格之百分之__。本基金申購手續費依最新公開說明書規定。	明訂申購手續費上限。配合本基金增訂收取遞延手續費之 NB 類型各計價類別受益權單位，爰明訂申購手續費包含遞延手續費。
第五項	經理公司得自行銷售或委任基金銷售機構，辦理基金銷售業務。	第五項	經理公司得委任基金銷售機構，辦理基金銷售業務。	配合基金實務作業修訂。
第七項	申購人應於申購當日將基金申購書件交付經理公司並由申購人將申購價金直接匯撥至基金專戶。投資人透過特定金錢信託方式申購基金，應於申購當日將申請書件及申購價金交付銀行或證券商。除經理公司及其委任並以自己名義為投資人申購基金之基金銷售機構，得直接收受投資人之申購價金轉入基金專戶外，其它基金銷售機構應要求申購人將申購價金直接匯撥至基金專戶。除第八項至第十項情形外，經理公司應以申購人申購價金進入基金帳戶當日淨值為計算標準，計算申購單位數。	第七項	申購人應於申購當日將基金申購書件併同申購價金交付經理公司或申購人將申購價金直接匯撥至基金帳戶。投資人透過特定金錢信託方式申購基金，應於申購當日將申請書件及申購價金交付銀行或證券商。除第八項、第九項情形外，經理公司應以申購人申購價金進入基金帳戶當日淨值為計算標準，計算申購單位數。	依基金實務作業及「證券投資信託基金募集發行銷售及其申購或買回作業程序」第十八條內容修訂。酌作文字修訂。
第八項	申購本基金新臺幣計價受益權單位，投資人以特定金錢信託方式申購基金，或於申購當日透過金融機構帳戶扣繳申購款項時，金融機構如於受理申購或扣款之次一營業日上午十時前將申購價金匯撥基金專戶者，或該等機構因依銀行法第	第八項	申購本基金新臺幣計價受益權單位，投資人以特定金錢信託方式申購基金，或於申購當日透過金融機構帳戶扣繳申購款項時，金融機構如於受理申購或扣款之次一營業日上午十時前將申購價金	依「證券投資信託基金募集發行銷售及其申購或買回作業程序」第十八條內容修訂。

合庫標普利變特別股收益指數證券投資信託基金 證券投資信託契約	海外股票型基金證券投資信託契約(僅適用於含 新臺幣多幣別基金)範本	說明
	47-3 條設立之金融資訊服務事業跨行網路系統之不可抗力情事致申購款項未於受理申購或扣款之次一營業日上午十時前匯撥至基金專戶者，亦以申購當日淨值計算申購單位數。	匯撥基金專戶者，亦以申購當日淨值計算申購單位數。
第十項	基金銷售機構之款項收付作業透過證券集中保管事業辦理者，該事業如已於受理申購或扣款之次一營業日前將申購價金指示匯撥，且於受理申購或扣款之次一營業日經理公司確認申購款項已匯入基金專戶，或取得該事業提供已於受理申購或扣款之次一營業日前指示匯撥之匯款證明文件者，亦以申購當日淨值計算申購單位數。	(新增，其後項次調整) 依中華民國證券投資信託暨顧問商業同業公會證券投資信託基金募集發行銷售及其申購或買回作業程序第 18 條第 5 項規定增訂本項文字。
第十二項	受益人不得申請於經理公司同一基金或不同基金新臺幣計價受益權單位與外幣計價受益權單位間之轉換。	(新增，其後項次調整) 明訂本基金辦理本基金轉換之限制。
第十三項	本基金的各類型受益權單位之申購應向經理公司或其委任之基金銷售機構為之。申購之程序依最新公開說明書之規定辦理，經理公司並有權決定是否接受受益權單位之申購。惟經理公司如不接受受益權單位之申購，應指示基金保管機構自基金保管機構收受申購人之現金或票據兌現後之三個營業日內，將申購價金無息退還申購人。	第十一項 受益權單位之申購應向經理公司或其委任之基金銷售機構為之。申購之程序依最新公開說明書之規定辦理，經理公司並有權決定是否接受受益權單位之申購。惟經理公司如不接受受益權單位之申購，應指示基金保管機構自基金保管機構收受申購人之現金或票據兌現後之三個營業日內，將申購價金無息退還申購人。
第十四項	第十二項 自募集日起至成立日(含當日)止，申購人每次申購各類型受益權單位之最低發行價額如下，但申購人以經理公司已發行之其他基金買回價金或收益分配金額再投資本基金，或透過「國內特定金錢信託專戶」與「投資型保單受託信託專戶」申購者，其申購得不受下述最低申購金額之限制。前開期間之後，依最新公開說明書之規定辦理。 (一) 新臺幣計價受益權單位： 1. A 類型新臺幣計價受益權單位之最低發行價額為新臺幣壹萬元整，定期定額申購之最低發行價額為新臺幣參仟元整，超	第十二項 自募集日起____日內，申購人每次申購各類型受益權單位之最低發行價額如下，前開期間之後，依最新公開說明書之規定辦理。 (一) 受益權單位類別名稱：幣別金額 (二) ... 1. 配合本基金受益權單位分為新臺幣計價、美元計價幣別及人民幣計價幣別，爰修訂文字。 2. 明訂申購人每次新台幣單筆及定期定額申購之最低限額及其適用期間規定，並配合實務作業增訂但書規定。

合庫標普利變特別股收益指數證券投資信託基金 證券投資信託契約		海外股票型基金證券投資信託契約(僅適用於含 新臺幣多幣別基金)範本		說明
	<p>過參仟元者，以壹仟元或其整倍數之金額為限；</p> <p>2. <u>B 類型新臺幣計價受益權單位之最低發行價額為新臺幣壹萬元整，定期定額申購之最低發行價額為新臺幣參仟元整，超過參仟元者，以壹仟元或其整倍數之金額為限；</u></p> <p>(二) <u>美元計價受益權單位：</u></p> <p>1. <u>A 類型美元計價受益權單位之最低發行價額為美元參佰元整；</u></p> <p>2. <u>B 類型美元計價受益權單位之最低發行價額為美元參佰元整；</u></p> <p>(三) <u>人民幣計價受益權單位：</u></p> <p>1. <u>A 類型人民幣計價受益權單位之最低發行價額為人民幣參仟元整；</u></p> <p>2. <u>B 類型人民幣計價受益權單位之最低發行價額為人民幣參仟元整。</u></p>			
第六條	本基金受益憑證之簽證	第六條	本基金受益憑證之簽證	
	<p>本基金不印製表彰受益權之實體受益憑證，免辦理簽證。</p>	第一項	<p>發行實體受益憑證，應經簽證。</p>	<p>配合本基金受益憑證採無實體發行，無須辦理簽證，爰修正條文內容。</p>
	(刪除)	第二項	<p>本基金受益憑證之簽證事項，準用「<u>公開發行公司發行股票及公司債券簽證規則</u>」規定。</p>	<p>配合本基金受益憑證採無實體發行，無須辦理簽證，爰刪除本項文字。</p>
第七條	本基金之成立與不成立	第七條	本基金之成立與不成立	
第一項	<p>本基金之成立條件，為依本契約第三條第四項之規定，於開始募集日起三十天內各類型受益權單位合計募足最低淨發行總面額等值新臺幣<u>參億元</u>整。</p>	第一項	<p>本基金之成立條件，為依本契約第三條第四項之規定，於開始募集日起三十天內各類型受益權單位合計募足最低淨發行總面額等值新臺幣<u>_____元</u>整。</p>	<p>明訂本基金成立金額。</p>
第三項	<p>本基金不成立時，經理公司應立即指示基金保管機構，於自本基金不成立日起十個營業日內，以申購人為受款人之記名劃線禁止背書轉讓票據(限新臺幣計價受益權單位)或</p>	第三項	<p>本基金不成立時，經理公司應立即指示基金保管機構，於自本基金不成立日起十個營業日內，以申購人為受款人之記名劃線禁止背書轉讓票據或匯款方式，退還申購價金</p>	<p>配合本基金實務作業，爰酌修文字。</p>

合庫標普利變特別股收益指數證券投資信託基金 證券投資信託契約		海外股票型基金證券投資信託契約(僅適用於含 新臺幣多幣別基金)範本		說明
	匯款方式，退還申購價金及加計自基金保管機構收受申購價金之日起至基金保管機構發還申購價金之前一日止，按基金保管機構活期存款利率計算之利息。新臺幣計價受益權單位利息計至新臺幣「元」，不滿壹元者，四捨五入。外幣計價受益權單位利息之計算方式及位數依基金保管機構計價幣別外匯活期存款利息計算方式辦理，經理公司並應於公開說明書揭露。		及加計自基金保管機構收受申購價金之日起至基金保管機構發還申購價金之前一日止，按基金保管機構活期存款利率計算之利息。新臺幣計價受益權單位利息計至新臺幣「元」，不滿壹元者，四捨五入。外幣計價受益權單位利息之計算方式及位數依基金保管機構計價幣別外匯活期存款利息計算方式辦理，經理公司並應於公開說明書揭露。	
第八條	受益憑證之轉讓	第八條	受益憑證之轉讓	
第二項	受益憑證之轉讓，非經經理公司或其指定之事務代理機構將受讓人姓名或名稱、住所或居所記載於受益人名簿，不得對抗經理公司或基金保管機構。	第二項	受益憑證之轉讓，非將受讓人之姓名或名稱記載於受益憑證，並將受讓人姓名或名稱、住所或居所記載於受益人名簿，不得對抗經理公司或基金保管機構。	本基金受益憑證採無實體發行，爰刪除受益憑證記載之規定。
	(刪除) ※以下項次依序調整	第三項	受益憑證為有價證券，得由受益人背書交付自由轉讓。受益憑證得分割轉讓，但分割轉讓後換發之每一受益憑證，其所表彰之受益權單位數不得低於_____單位。	本基金受益憑證採無實體發行，爰刪除本項。其後項次調整。
第九條	本基金之資產	第九條	本基金之資產	
第一項	本基金全部資產應獨立於經理公司及基金保管機構自有資產之外，並由基金保管機構本於信託關係，依經理公司之運用指示從事保管、處分、收付本基金之資產。本基金資產應以「陽信商業銀行股份有限公司受託保管合庫標普利變特別股收益指數證券投資信託基金專戶」名義，經金管會申報生效後登記之，並得簡稱為「合庫標普利變特別股收益指數基金專戶」。基金保管機構應於外匯指定銀行依本基金計價幣別開立上述專戶。但本基金於中華民國境外之資產，得依資產所在國或地區法令或基金保管機構與國外受託保管機構間契約之約定辦理。	第一項	本基金全部資產應獨立於經理公司及基金保管機構自有資產之外，並由基金保管機構本於信託關係，依經理公司之運用指示從事保管、處分、收付本基金之資產。本基金資產應以「_____受託保管_____證券投資信託基金專戶」名義，經金管會申報生效後登記之，並得簡稱為「_____基金專戶」。基金保管機構應於外匯指定銀行依本基金計價幣別開立上述專戶。但本基金於中華民國境外之資產，得依資產所在國或地區法令或基金保管機構與國外受託保管機構間契約之約定辦理。	明定本基金專戶名稱及簡稱。
第四項	下列財產為本基金資產： (一) 申購受益權單位之發行價額。 (二) 發行價額所生之孳息。 (三) 以本基金購入之各項資產。 (四) 每次收益分配總金額獨立列帳後給付前所生之利息。(僅 B	第四項	下列財產為本基金資產： (一) 申購受益權單位之發行價額。 (二) 發行價額所生之孳息。 (三) 以本基金購入之各項資產。 (四) 每次收益分配總金額獨立列	明訂每次收益分配總金額獨立列帳後給付前所生之利息，僅限於 B 類型及 NB 類型各計價類別受益

合庫標普利變特別股收益指數證券投資信託基金 證券投資信託契約		海外股票型基金證券投資信託契約(僅適用於含 新臺幣多幣別基金)範本		說明
	<p><u>類型及 NB 類型各計價類別受益權單位之受益人可享有之收益分配)。</u></p> <p>(五) 以本基金購入之資產之孳息及資本利得。</p> <p>(六) 因受益人或其他第三人對本基金請求權罹於消滅時效，本基金所得之利益。</p> <p>(七) 買回費用 (不含委任銷售機構收取之買回收件手續費)。</p> <p>(八) 其他依法令或本契約規定之本基金資產。</p>		<p>帳後給付前所生之利息。</p> <p>(五) 以本基金購入之資產之孳息及資本利得。</p> <p>(六) 因受益人或其他第三人對本基金請求權罹於消滅時效，本基金所得之利益。</p> <p>(七) 買回費用 (不含委任銷售機構收取之買回收件手續費)。</p> <p>(八) 其他依法令或本契約規定之本基金資產。</p>	權單位之受益人可享有收益分配。
第十條	本基金應負擔之費用	第十條	本基金應負擔之費用	
第一項	下列支出及費用由本基金負擔，並由經理公司指示基金保管機構支付之：	第一項	下列支出及費用由本基金負擔，並由經理公司指示基金保管機構支付之：	
第一項第一款	依本契約規定運用本基金所生之經紀商佣金、交易手續費等直接成本及必要費用；包括但不限於為完成基金投資標的之交易或交割費用、由股務代理機構、證券交易所或政府等其他機構或第三人所收取之費用及基金保管機構得為履行本契約之義務，透過票券集中保管事業、中央登錄公債、投資所在國或地區相關證券交易所、結算機構、銀行間匯款及結算系統、一般通訊系統等機構或系統處理或保管基金相關事務所生之費用；	第一項第一款	依本契約規定運用本基金所生之經紀商佣金、交易手續費等直接成本及必要費用；包括但不限於為完成基金投資標的之交易或交割費用、由股務代理機構、證券交易所或政府等其他機構或第三人所收取之費用及基金保管機構得為履行本契約之義務，透過票券集中保管事業、中央登錄公債、投資所在國或地區相關證券交易所、結算機構、銀行間匯款及結算系統、一般通訊系統等機構或系統處理或保管基金相關事務所生之費用；【保管費採固定費率者適用】依本契約規定運用本基金所生之經紀商佣金、交易手續費等直接成本及必要費用；包括但不限於為完成基金投資標的之交易或交割費用、由股務代理機構、證券交易所或政府等其他機構或第三人所收取之費用及基金保管機構得為履行本契約之義務，透過證券集中保管事業、票券集中保管事業、中央登錄公債、投資所在國或地區相關證券交易所、結算機構、銀行間匯款及結算系統、一般通訊系統等機構或系統處理或保管基金相關事務所生之費用；【保管費採變動費率者適用】	本基金保管費採固定費率。
第一項	依本契約第十七條規定應給付經理	第一項	依本契約第十六條規定應給付經	配合本信託契約

合庫標普利變特別股收益指數證券投資信託基金 證券投資信託契約		海外股票型基金證券投資信託契約(僅適用於含 新臺幣多幣別基金)範本		說明
第三款	公司與基金保管機構之報酬；	第三款	理公司與基金保管機構之報酬。	條次調整。
	(刪除) ※以下款次依序調整	第一項 第四款	本基金為給付受益人買回價金或 辦理有價證券交割·由經理公司依 相關法令及本契約之規定向金融 機構辦理短期借款之利息、設定 費、手續費與保管機構為辦理本基 金短期借款事務之處理費用或其 他相關費用；	本基金不辦理短 期借款·爰刪除 本款·其後款次 往前移列。
第一項 第四款	指數授權相關費用及其衍生應支付 之一切稅捐(包括但不限於指數授 權費及指數資料使用授權費)；			本基金為指數型 金·故增列指數 型基金應負擔之 相關費用·其後 款次依序調整。
第一項 第六款	除經理公司或基金保管機構有故意 或未盡善良管理人之注意外·經理 公司為經理本基金或基金保管機構 為保管、處分及收付本基金資產·對 任何人為訴訟上或非訴訟上之請求 所發生之一切費用(包括但不限於 律師費)·未由第三人負擔者·或經 理公司依本契約第十二條第十二項 規定·或基金保管機構依本契約第 十三條第六項、第十二項及第十三 項規定代為追償之費用(包括但不 限於律師費)·未由被追償人負擔 者；	第一項 第六款	除經理公司或基金保管機構有故 意或未盡善良管理人之注意外·經 理公司為經理本基金或基金保管 機構為保管、處分、辦理本基金短 期借款及收付本基金資產·對任何 人為訴訟上或非訴訟上之請求所 發生之一切費用(包括但不限於律 師費)·未由第三人負擔者·或經 理公司依本契約第十二條第十二 項規定·或基金保管機構依本契約 第十三條第六項、第十二項及第十 三項規定代為追償之費用(包括但 不限於律師費)·未由被追償人負 擔者；	本基金不辦理短 期借款·爰修訂 文字。
第一項 第八款	本基金清算時所生之一切費用；但 因本契約第二十五條第一項第(五) 款之事由終止契約時之清算費用· 由經理公司負擔。	第一項 第八款	本基金清算時所生之一切費用；但 因本契約第二十四條第一項第 (五)款之事由終止契約時之清算 費用·由經理公司負擔。	配合本信託契約 條次調整。
第二項	本基金各類型受益權單位合計任一 曆日淨資產價值低於等值新臺幣參 億元時·除前項第(一)款至第(四)款 所列支出及費用仍由本基金負擔外· 其它支出及費用均由經理公司負 擔。於計算前述各類型受益權單 位合計金額時·各外幣計價受益權 單位部分·應依第三十一條第二項 規定換算為新臺幣後·與新臺幣計 價受益權單位合併計算。	第二項	本基金各類型受益權單位合計任一 曆日淨資產價值低於等值新臺 幣參億元時·除前項第(一)款至第 (四)款所列支出及費用仍由本基 金負擔外·其它支出及費用均由經 理公司負擔。	明訂各類型受益 權單位於計算合 計金額時均以新 臺幣作為基準貨 幣。
第四項	本基金應負擔之費用·於計算各類 型每受益權單位淨資產價值、收益 分配(僅 B 類型及 NB 類型各計價 類別受益權單位之受益人可享有之	第四項	本基金應負擔之費用·於計算每受 益權單位淨資產價值、收益分配或 其他必要情形時·應分別計算各類 型受益權單位應負擔之支出及費	明訂僅限於 B 類 型及 NB 類型各 計價類別受益權 單位之受益人可

合庫標普利變特別股收益指數證券投資信託基金 證券投資信託契約		海外股票型基金證券投資信託契約(僅適用於含 新臺幣多幣別基金)範本		說明
	收益分配)或其他必要情形時,應分別計算各類型受益權單位應負擔之支出及費用。各類型受益權單位應負擔之支出及費用,依最新公開說明書之規定辦理。可歸屬於各類型受益權單位所產生之費用及損益,由各類型受益權單位投資人承擔。		用。各類型受益權單位應負擔之支出及費用,依最新公開說明書之規定辦理。可歸屬於各類型受益權單位所產生之費用及損益,由各類型受益權單位投資人承擔。	享有之收益分配。
第十一條	受益人之權利、義務與責任	第十一條	受益人之權利、義務與責任	
第一項	<p>受益人得依本契約之規定並按其所持有之受益憑證所表彰之受益權行使下列權利：</p> <p>(一) 剩餘財產分派請求權。</p> <p>(二) 收益分配權(僅 B 類型及 NB 類型各計價類別受益權單位之受益人得享有並行使本款收益分配權)。</p> <p>(三) 受益人會議表決權。</p> <p>(四) 有關法令及本契約規定之其他權利。</p>	第一項	<p>受益人得依本契約之規定並按其所持有之受益憑證所表彰之受益權行使下列權利：</p> <p>(一) 剩餘財產分派請求權。</p> <p>(二) 收益分配權。</p> <p>(三) 受益人會議表決權。</p> <p>(四) 有關法令及本契約規定之其他權利。</p>	明訂僅 B 類型及 NB 類型各計價類別受益權單位之受益人得享有並行使收益分配權。
第十二條	經理公司之權利、義務與責任	第十二條	經理公司之權利、義務與責任	
第三項	經理公司對於本基金資產之取得及處分有決定權,並應親自為之,除金管會另有規定外,不得複委任第三人處理。但經理公司行使其他本基金資產有關之權利,必要時得要求基金保管機構、國外受託保管機構或其代理人出具委託書或提供協助。經理公司就其他本基金資產有關之權利,得委任或複委任基金保管機構、國外受託保管機構或律師或會計師行使之;委任或複委任律師或會計師行使權利時,應通知基金保管機構。	第三項	經理公司對於本基金資產之取得及處分有決定權,並應親自為之,除金管會另有規定外,不得複委任第三人處理。但經理公司行使其他本基金資產有關之權利,必要時得要求基金保管機構、國外受託保管機構或其代理人出具委託書或提供協助。經理公司就其他本基金資產有關之權利,得委任或複委任基金保管機構或律師或會計師行使之;委任或複委任律師或會計師行使權利時,應通知基金保管機構。	配合本基金投資外國有價證券,故增列「國外受託保管機構」之規定。
第七項	經理公司或基金銷售機構應於申購人交付申購申請書且完成申購價金之給付前,交付簡式公開說明書,並應依申購人之要求,提供公開說明書,並於本基金之銷售文件及廣告內,標明已備有公開說明書與簡式公開說明書及可供索閱之處所。公開說明書之內容如有虛偽或隱匿情事者,應由經理公司及其負責人與其他在公開說明書上簽章者,依法負責。	第七項	經理公司或基金銷售機構應於申購人交付申購申請書且完成申購價金之給付前,交付簡式公開說明書,並於本基金之銷售文件及廣告內,標明已備有公開說明書與簡式公開說明書及可供索閱之處所。公開說明書之內容如有虛偽或隱匿情事者,應由經理公司及其負責人與其他在公開說明書上簽章者,依法負責。	依證券投資信託事業募集證券投資信託基金處理準則第 16 條第 1 項之規定修訂部分文字。

合庫標普利變特別股收益指數證券投資信託基金 證券投資信託契約		海外股票型基金證券投資信託契約(僅適用於含 新臺幣多幣別基金)範本		說明
第八項	經理公司必要時得修正公開說明書，並公告之，除下列第(二)款至第(四)款向同業公會申報外，其餘款項應向金管會報備： (一) 依規定無須修正本信託契約而增列新投資標的及其風險事項者。 (二) 申購人每次申購之最低發行價額。 (三) 申購手續費(含遞延手續費)。 (四) 買回費用。 (五) 配合本信託契約變動修正公開說明書內容者。 (六) 其他對受益人權益有重大影響之修正事項。	第八項	經理公司必要時得修正公開說明書，並公告之，下列第二款至第四款向同業公會申報外，其餘款項應向金管會報備： (一) 依規定無須修正證券投資信託契約而增列新投資標的及其風險事項者。 (二) 申購人每次申購之最低發行價額。 (三) 申購手續費。 (四) 買回費用。 (五) 配合證券投資信託契約變動修正公開說明書內容者。 (六) 其他對受益人權益有重大影響之修正事項。	酌修文字。配合本基金訂有收取遞延手續費之NB 類型各計價類別受益權單位，爰增列申購手續費包含遞延手續費。
第十二項	經理公司得依本契約第十七條規定請求本基金給付報酬，並依有關法令及本契約規定行使權利及負擔義務。經理公司對於因可歸責於基金保管機構、或國外受託保管機構、或證券集中保管事業、或票券集中保管事業之事由致本基金及(或)受益人所受之損害不負責任，但經理公司應代為追償。	第十二項	經理公司得依本契約第十六條規定請求本基金給付報酬，並依有關法令及本契約規定行使權利及負擔義務。經理公司對於因可歸責於基金保管機構、或國外受託保管機構、或證券集中保管事業、或票券集中保管事業之事由致本基金及(或)受益人所受之損害不負責任，但經理公司應代為追償。	配合本信託契約條次調整。
第十九項	本基金各類型受益權單位合計淨資產價值低於等值新臺幣參億元時，經理公司應將淨資產價值及受益人人數告知申購人。於計算前述各類型受益權單位合計金額時，外幣計價受益權單位部分，應依第三十一條第二項規定換算為新臺幣後，與新臺幣計價受益權單位合併計算。	第十九項	本基金各類型受益權單位合計淨資產價值低於等值新臺幣參億元時，經理公司應將淨資產價值及受益人人數告知申購人。	明訂各類型受益權單位於計算合計金額時均以新臺幣作為基準貨幣。
第二十項	因發生本契約第二十五條第一項第(二)款之情事，致本契約終止，經理公司應於清算人選定前，報經金管會核准後，執行必要之程序。	第二十項	因發生本契約第二十四條第一項第(二)款之情事，致本契約終止，經理公司應於清算人選定前，報經金管會核准後，執行必要之程序。	配合本信託契約條次調整。
第二十一項	經理公司應於本基金公開說明書中揭露： (一) 「 <u>本基金受益權單位分別以新臺幣、美元及人民幣作為計價貨幣。</u> 」等內容。 (二) <u>本基金各類型受益權單位之面額及各類型受益權單位與基準受益權單位之換算比率。</u>	(新增)		配合本基金分為各類型受益權單位，明訂各類型受益權單位與基準單位換算比率等資訊需於公開說明書揭露。

合庫標普利變特別股收益指數證券投資信託基金 證券投資信託契約		海外股票型基金證券投資信託契約(僅適用於含 新臺幣多幣別基金)範本		說明
第二十二項	本基金得為受益人之權益由經理公司代為處理本基金投資所得相關稅務事宜。		(新增)	依 107 年 3 月 6 日財政部台財際字第 10600686840 號令，爰明訂本基金得為受益人之權益由經理公司代為處理本基金投資所得相關稅務事宜。
第十三條	基金保管機構之權利、義務與責任	第十三條	基金保管機構之權利、義務與責任	
第二項	基金保管機構或國外受託保管機構應依證券投資信託及顧問法相關法令或本基金在國外之資產所在地國或地區有關法令、本契約之規定暨金管會之指示，以善良管理人之注意義務及忠實義務，辦理本基金之開戶、保管、處分及收付本基金之資產、 <u>B 類型及 NB 類型各計價類別受益權單位</u> 可分配收益專戶之款項，除本契約另有規定外，不得為自己、其代理人、代表人、受僱人或任何第三人謀取利益。其代理人、代表人或受僱人履行本契約規定之義務，有故意或過失時，基金保管機構應與自己之故意或過失，負同一責任。基金保管機構因故意或過失違反法令或本契約約定，致生損害於本基金之資產者，基金保管機構應對本基金負損害賠償責任。	第二項	基金保管機構應依證券投資信託及顧問法相關法令或本基金在國外之資產所在地國或地區有關法令、本契約之規定暨金管會之指示，以善良管理人之注意義務及忠實義務，辦理本基金之開戶、保管、處分及收付本基金之資產及 <u>本基金可分配收益專戶之款項</u> ，除本契約另有規定外，不得為自己、其代理人、代表人、受僱人或任何第三人謀取利益。其代理人、代表人或受僱人履行本契約規定之義務，有故意或過失時，基金保管機構應與自己之故意或過失，負同一責任。基金保管機構因故意或過失違反法令或本契約約定，致生損害於本基金之資產者，基金保管機構應對本基金負損害賠償責任。	1.配合本基金投資外國有價證券，故增列「國外受託保管機構」之規定。 2.配合僅 B 類型及 NB 類型各計價類別受益權單位可分配收益爰修訂文字。
第三項	基金保管機構應依經理公司之指示取得或處分本基金之資產，並依經理公司之指示行使與該資產有關之權利，包括但不限於向第三人追償等。但如基金保管機構認為依該項指示辦理有違反本契約或中華民國有關法令規定之虞時，得不依經理公司之指示辦理，惟應立即呈報金管會。基金保管機構非依有關法令或本契約規定不得處分本基金資產，就與本基金資產有關權利之行使，並應依經理公司之要求提供委託書或其他必要之協助。	第三項	基金保管機構應依經理公司之指示取得或處分本基金之資產，並行使與該資產有關之權利，包括但不限於向第三人追償等。但如基金保管機構認為依該項指示辦理有違反本契約或中華民國有關法令規定之虞時，得不依經理公司之指示辦理，惟應立即呈報金管會。基金保管機構非依有關法令或本契約規定不得處分本基金資產，就與本基金資產有關權利之行使，並應依經理公司之要求提供委託書或其他必要之協助。	酌修文字。
第七項	基金保管機構得依證券投資信託及顧問法及其他 <u>中華民國或投資所在國或地區</u> 相關法令之規定，複委任證券集中保管事業、票券集中保管	第七項	基金保管機構得依證券投資信託及顧問法及其他相關法令之規定，複委任證券集中保管事業代為保管本基金購入之有價證券或證券	配合本基金投資國外，爰酌修文字，且本基金保管費採固定費

合庫標普利變特別股收益指數證券投資信託基金 證券投資信託契約	海外股票型基金證券投資信託契約(僅適用於含 新臺幣多幣別基金)範本	說明	
	事業代為保管本基金購入之有價證券或證券相關商品並履行本契約之義務，有關費用由基金保管機構負擔。	相關商品並履行本契約之義務，有關費用由基金保管機構負擔。【保管費採固定費率者適用】基金保管機構得依證券投資信託及顧問法及其他相關法令之規定，複委任證券集中保管事業代為保管本基金購入之有價證券或證券相關商品並履行本契約之義務。【保管費採變動費率者適用】	率。
第八項	基金保管機構應依經理公司提供之收益分配數據，擔任本基金 B 類型及 NB 類型各計價類別受益權單位收益分配之給付人，執行收益分配之事務。	第八項 基金保管機構應依經理公司提供之各類型受益權單位收益分配數據，擔任本基金各類型受益權單位收益分配之給付人與扣繳義務人，執行收益分配之事務。	配合本基金基金保管機構僅擔任 B 類型及 NB 類型各計價類別受益權單位收益分配之給付人，並非扣繳義務人，爰酌修文字。
第九項第一款	依經理公司指示而為下列行為： 1. 因投資決策所需之投資組合調整。 2. 為從事證券相關商品交易所需之保證金帳戶調整或支付權利金。 3. 給付依本契約第十條約定應由本基金負擔之款項。 4. 給付依本契約應分配予 B 類型及 NB 類型各計價類別受益權單位受益人之可分配收益。 5. 給付受益人買回其受益憑證之買回價金。	第九項第一款 依經理公司指示而為下列行為： 1. 因投資決策所需之投資組合調整。 2. 為從事證券相關商品交易所需之保證金帳戶調整或支付權利金。 3. 給付依本契約第十條約定應由本基金負擔之款項。 4. 給付依本契約應分配予受益人之可分配收益。 5. 給付受益人買回其受益憑證之買回價金。	明訂僅 B 類型及 NB 類型各計價類別受益權單位之受益人可分配收益。
第十項	基金保管機構應依法令及本契約之規定，定期將本基金之相關表冊交付經理公司，送由同業公會轉送金管會備查。基金保管機構配合國外受託保管機構提供標的指數成分股除權、除息、現金增資、配發員工紅利、公司合併及分割及其他攸關指數成分公司股權異動之活動訊息等資料交付經理公司；基金保管機構應於每週最後營業日製作截至該營業日止之保管資產庫存明細表(含股票股利實現明細)、銀行存款餘額表及證券相關商品明細表交付經理公司；於每月最後營業日製作截至該	第十項 基金保管機構應依法令及本契約之規定，定期將本基金之相關表冊交付經理公司，送由同業公會轉送金管會備查。基金保管機構應於每週最後營業日製作截至該營業日止之保管資產庫存明細表(含股票股利實現明細)、銀行存款餘額表及證券相關商品明細表交付經理公司；於每月最後營業日製作截至該營業日止之保管資產庫存明細表、銀行存款餘額表及證券相關商品明細表，並於次月五個營業日內交付經理公司；由經理公司製作本基金檢查表、資產負債報告書、庫	本基金為指數型基金，酌修文字。

合庫標普利變特別股收益指數證券投資信託基金 證券投資信託契約		海外股票型基金證券投資信託契約(僅適用於含 新臺幣多幣別基金)範本		說明
	營業日止之保管資產庫存明細表、銀行存款餘額表及證券相關商品明細表，並於次月五個營業日內交付經理公司；由經理公司製作本基金檢查表、資產負債報告書、庫存資產調節表及其他金管會規定之相關報表，交付基金保管機構查核副署後，於每月十日前送由同業公會轉送金管會備查。		存資產調節表及其他金管會規定之相關報表，交付基金保管機構查核副署後，於每月十日前送由同業公會轉送金管會備查。	
第十三項	基金保管機構得依本契約第十七條規定請求本基金給付報酬，並依有關法令及本契約規定行使權利及負擔義務。基金保管機構對於因可歸責於經理公司或經理公司委任或複委任之第三人之事由，致本基金所受之損害不負責任，但基金保管機構應代為追償。	第十三項	基金保管機構得依本契約第十六條規定請求本基金給付報酬，並依有關法令及本契約規定行使權利及負擔義務。基金保管機構對於因可歸責於經理公司或經理公司委任或複委任之第三人之事由，致本基金所受之損害不負責任，但基金保管機構應代為追償。	配合本信託契約條次調整。
第十四條	指數授權相關事項			本基金為指數型基金，故新增本條，以下條次配合調整。
第一項	本基金所使用之標的指數（亦即 S&P U.S. Variable Rate Preferred Stock Index）係由 S&P Opco, LLC（以下簡稱指數提供者）所編製及計算，業與經理公司簽訂指數授權契約，授權本基金使用標的指數及標的指數之名稱。		(新增)	本基金為指數型基金，配合實務作業新增。
第二項	指數提供者授與經理公司非專屬、限制且不可轉移的指數授權，且依指數授權契約規定，經理公司得就有關本基金之經理、交易、推廣及行銷，使用指數授權契約中所定義之標的指數及商標。		(新增)	同上。
第三項	指數授權契約自生效日起，有效期一年，到期將自動續展。		(新增)	同上。
第四項	就指數提供者授權經理公司為本基金使用標的指數，本基金應給付按下列規定計算之費用，以下費用如有異動，將另行揭露於本基金公開說明書：		(新增)	同上。
第四項第一款	基本固定費用：自本基金成立日起，年度固定費用為美元壹萬伍仟元。年度固定費用應按年支付，第一年		(新增)	同上。

合庫標普利變特別股收益指數證券投資信託基金 證券投資信託契約		海外股票型基金證券投資信託契約(僅適用於含 新臺幣多幣別基金)範本		說明
	度固定費用，於本基金成立日後三十日內支付，之後於每年度基金成立周年日起三十日內支付當年度固定費用。			
第四項 第二款	變動費用：自本基金成立日起，本基金每季之日平均淨資產價值超過參仟萬美元的部分，按每年百分之零點零伍(0.05%)之比率計算。於每季結束後支付上一季度的變動費用。		(新增)	同上。
第四項 第三款	指數提供者得於指數授權契約屆滿前六十日通知變更指數授權費，並自通知後次年之續約起始日生效，若經理公司不同意變更時，得於指數授權契約屆滿三十日前以書面通知終止契約。		(新增)	同上。
第五項	指數授權契約終止相關事宜		(新增)	同上。
第五項 第一款	指數授權契約終止後，經理公司應立即停止使用授權指數及授權標誌。		(新增)	同上。
第五項 第二款	指數提供者有權依其判斷，在任何時候停止彙編及發布指數，且無義務提供任何指數加以取代或替換；發生此等狀況時，指數提供者應至少提前九十日以書面通知經理公司，並於該通知中表明是否可提供任何指數以資取代或替換。經理公司若欲使用該取代或替換指數，應於收到指數提供者之書面通知後，於六十日內以書面告知；倘經理公司未發出此書面通知或並無取代或替換指數，指數授權契約於指數提供者通知所訂之日期起即為終止。		(新增)	同上。
第十五條	運用本基金投資證券及從事證券相關商品交易之基本方針及範圍	第十四條	運用本基金投資證券及從事證券相關商品交易之基本方針及範圍	
第一項	經理公司應以分散風險、確保基金之安全，並以追蹤標的指數績效表現為本基金投資組合管理之目標。以誠信原則及專業經營方式，將本基金投資於中華民國及外國之有價證券。並依下列規範進行投資：	第一項	經理公司應以分散風險、確保基金之安全，並積極追求長期之投資利得及維持收益之安定為目標。以誠信原則及專業經營方式，將本基金投資於_____。並依下列規範進行投資：	明定本基金投資之基本方針及範圍。
第一項 第一款	(一)投資於中華民國之有價證券為： 中華民國境內之上市或上櫃股票		(新增)	同上。其後款項依序調整。

合庫標普利變特別股收益指數證券投資信託基金 證券投資信託契約	海外股票型基金證券投資信託契約(僅適用於含 新臺幣多幣別基金)範本	說明	
<p>(含承銷股票及特別股股票)、存託憑證、基金受益憑證(含指數股票型基金、反向型ETF、商品ETF、槓桿型ETF及期貨信託事業對不特定人募集之期貨信託基金)、認購(售)權證、認股權憑證、政府債券、公司債(含次順位公司債)、可轉換公司債、無擔保公司債、交換公司債、附認股權公司債、金融債券(含次順位金融債券)、經金管會核准於我國境內募集發行之國際金融組織債券、依金融資產證券化條例公開招募之受益證券或資產基礎證券、依不動產證券化條例募集之封閉型不動產投資信託基金受益證券或不動產資產信託受益證券。</p>			
<p>第一項 第二款 第1目 第2目 第3目 第4目 第5目</p>	<p>(二)投資於外國之有價證券為： 1、中華民國境外之標的指數成分投資所在國家或地區及標的指數成分股於證券交易市場及經金管會核准之店頭市場交易之股票(含承銷股票)、存託憑證、認購(售)權證或認股權憑證(Warrants)、參與憑證、不動產投資信託受益證券(REITs)及基金受益憑證、基金股份、投資單位(包括反向型ETF、商品ETF及槓桿型ETF)； 2、符合金管會規定之任一信用評等等級規定，於前述標的指數成分股及標的指數成分投資所在國家或地區交易，由國家或機構所保證或發行之債券(含金融資產證券化商品及不動產證券化商品)； 3、經金管會核准或申報生效依境外基金管理辦法得於中華民國境內募集及銷售之外國基金管理機構所發行或經理之基金受益憑證、基金股份、投資單位； 4、本基金投資之有價證券不包括以國內有價證券、本國上市、上櫃公司於海外發行之有價證券、國內證券投資信託事業於</p>	<p>(新增)</p>	<p>同上。其後款項依序調整。</p>

合庫標普利變特別股收益指數證券投資信託基金 證券投資信託契約	海外股票型基金證券投資信託契約(僅適用於含 新臺幣多幣別基金)範本	說明
<p>海外發行之基金受益憑證、未經金管會核准或申報生效得募集及銷售之境外基金為連結標的之連動型或結構型債券；</p> <p>5、投資之外國有價證券應符合金管會之限制或禁止規定，如有相關法令或相關規定者，依修正後之規定。</p>		
<p>第一項第三款</p> <p>本基金以追蹤所屬標的指數績效表現為目標，採取指數化策略將全部或主要部分資產依標的指數編製之權值比例分散投資於各成分股，且自開始追蹤標的指數之日起，投資於標的指數成分股之有價證券總金額不得低於本基金淨資產價值之百分之七十(含)。</p>	(新增)	同上。其後款項依序調整。
<p>第一項第四款</p> <p>本基金追蹤之標的指數為 S&P U.S. Variable Rate Preferred Stock Index，該指數是由 S&P U.S Preferred Stock Index 成分股篩選出具有可變動利率特別股所組成之加權平均指數。原則上，本基金自成立日後一百八十個營業日內，追蹤標的指數表現。本基金開始追蹤標的指數之日期，以經理公司實際公告為準。</p>	<p>第一項第一款</p> <p>本基金投資於_____之上市上櫃股票為主。原則上，本基金自成立日起六個月後，投資於股票之總額不低於本基金淨資產價值之百分之七十(含)。</p>	同上。
<p>第一項第五款</p> <p>但依經理公司之專業判斷，在特殊情形下，為分散風險、確保基金安全之目的，得不受前述(三)投資比例之限制。所謂特殊情形，係指：</p> <p>第 1 目</p> <p>1. 本基金信託契約終止前一個月；或</p> <p>第 2 目</p> <p>2. 本基金單一或合計投資總額佔本基金淨資產價值百分之二十以上之投資所在國或地區發生下列情事之一時：</p> <p>(1)證券交易所或店頭市場發布之發行量加權股價指數有下列情形之一：</p> <p>a)最近六個營業日(不含當日)股價指數累計漲幅或跌幅達百分之十以上(含本數)。</p> <p>b)最近三十個營業日(不含當日)股價指數累計漲幅或跌</p>	<p>第一項第二款</p> <p>但依經理公司之專業判斷，在特殊情形下，為分散風險、確保基金安全之目的，得不受前述投資比例之限制。所謂特殊情形，係指本基金信託契約終止前一個月，或證券交易所或證券櫃檯中心發布之發行量加權股價指數有下列情形之一：</p> <p>1、最近六個營業日(不含當日)股價指數累計漲幅或跌幅達百分之十以上(含本數)。</p> <p>2、最近三十個營業日(不含當日)股價指數累計漲幅或跌幅達百分之二十以上(含本數)。</p>	同上。

合庫標普利變特別股收益指數證券投資信託基金 證券投資信託契約	海外股票型基金證券投資信託契約(僅適用於含 新臺幣多幣別基金)範本	說明		
	<p>幅達百分之二十以上(含本數)。</p> <p><u>(2)發生政治性與經濟性重大且非預期之事件(如政變、戰爭、能源危機、金融危機、恐怖事件等)、法令政策改變、不可抗力之情事，有影響該國經濟發展及金融市場安定之虞等情形者。</u></p> <p><u>(3)投資所在國或地區或中華民國因實施外匯管制，導致無法匯出資金。</u></p> <p><u>(4)發生該國貨幣單日兌美元匯率漲幅或跌幅達百分之五。</u></p>			
第一項 第六款	俟前述第(五)款第 2 目所列之特殊情形結束後三十個營業日內，經理公司應立即調整，以符合第(三)款之比例限制。	第一項 第三款	俟前款特殊情形結束後三十個營業日內，經理公司應立即調整，以符合第一款之比例限制。	依本基金信託契約內容修訂。
第二項	經理公司得以現金、存放於銀行(含基金保管機構)、從事債券附買回交易或買入短期票券或其他經金管會規定之方式保持本基金之資產，並指示基金保管機構處理。除法令另有規定外，上開資產存放之銀行、債券附買回交易之交易對象及短期票券發行人、保證人、承兌人或標之物之信用評等，應符合金管會核准或認可之信用評等機構評等達一定等級以上者。	第二項	經理公司得以現金、存放於銀行、從事債券附買回交易或買入短期票券或其他經金管會規定之方式保持本基金之資產，並指示基金保管機構處理。上開資產存放之銀行、債券附買回交易交易對象及短期票券發行人、保證人、承兌人或標之物之信用評等，應符合金管會核准或認可之信用評等機構評等達一定等級以上者。	酌作文字修訂。
第四項	經理公司依前項規定委託國內外證券經紀商交易時，得委託與經理公司、基金保管機構或國外受託保管機構有利害關係並具有證券經紀商資格者、基金保管機構或國外受託保管機構之經紀部門為之，但支付該證券經紀商之佣金不得高於投資所在國或地區一般證券經紀商。	第四項	經理公司依前項規定委託證券經紀商交易時，得委託與經理公司、基金保管機構有利害關係並具有證券經紀商資格者或基金保管機構之經紀部門為之，但支付該證券經紀商之佣金不得高於投資所在國或地區一般證券經紀商。	配合本基金投資外國有價證券，故增列「國外受託保管機構」之規定。
第五項	經理公司運用本基金為公債、公司債(包含次順位公司債、無擔保公司債、可轉換公司債、交換公司債、附認股權公司債)或金融債券(包含次順位金融債券)投資，應以現款現貨交易為之，並指示基金保管機構辦理交割。	第五項	經理公司運用本基金為公債、公司債或金融債券投資，應以現款現貨交易為之，並指示基金保管機構辦理交割。	依本基金投資範圍修訂。

合庫標普利變特別股收益指數證券投資信託基金證券投資信託契約		海外股票型基金證券投資信託契約(僅適用於含新臺幣多幣別基金)範本		說明
第六項	經理公司為避險需要或增加投資效率，得運用本基金從事衍生自股價指數、股票、存託憑證或指數股票型基金(ETF)之期貨、選擇權及期貨選擇權等證券相關商品之交易，但需符合金管會「證券投資信託事業運用證券投資信託基金從事證券相關商品交易應行注意事項」及其他金管會之相關規定。	第六項	經理公司為避險需要或增加投資效率，得運用本基金從事_____等證券相關商品之交易。	明訂本基金得為避險需要或增加投資效率之目的，從事證券相關商品之標的及範圍。增列法令規定之但書。
第七項	經理公司得為避險之目的，從事 <u>換匯、遠期外匯、換匯換利交易、新臺幣對外幣間匯率選擇權交易、一籃子外幣間匯率避險 (Proxy Hedge)(含換匯、遠期外匯、換匯換利交易及匯率選擇權等)</u> 及其他經金管會核准之證券相關商品，處理本基金資產之匯入匯出，並應符合中華民國中央銀行或金管會之相關規定。如因有關法令或相關規定修改者，從其規定。	第七項	經理公司得以 <u>換匯、遠期外匯交易或其他經金管會核准交易之證券</u> 相關商品，以規避匯率風險。	明訂本基金從事各種不同幣別間之交易所運用的匯率避險方式。
第八項	經理公司應依有關法令及本契約規定，運用本基金，除金管會另有規定外，應遵守下列規定：	第八項	經理公司應依有關法令及本契約規定，運用本基金，除金管會另有規定外，應遵守下列規定：	
第八項第二款	不得投資於國內未上市或未上櫃之次順位公司債及次順位金融債券；	第八項第二款	不得投資於未上市或未上櫃之次順位公司債及次順位金融債券；	明訂本基金僅不得投資於國內未上市或未上櫃之次順位公司債及次順位金融債券，投資國外債券則悉依金管會105年5月17日金管證投字第1060015898號令辦理。
第八項第三款	不得為放款或提供擔保；	第八項第三款	不得為放款或提供擔保，但符合證券投資信託基金管理辦法第十條之一規定者，不在此限；	本基金不辦理短期借款爰刪除但書文字。
第八項第六款	除基金受益憑證、基金股份或單位信託外，不得投資於經理公司或與經理公司有利害關係之公司所發行之證券，但為符合標的指數組成內容而投資之有價證券者，不在此限，惟投資任一有價證券之總金額超過本基金淨資產價值之百分之十者，不得超過該成分證券占標的指	第八項第六款	不得投資於經理公司或與經理公司有利害關係之公司所發行之證券；	配合金管會94.3.7金管證四字第0930158658號函及證券投資信託基金管理辦法第35條增訂。

合庫標普利變特別股收益指數證券投資信託基金 證券投資信託契約		海外股票型基金證券投資信託契約(僅適用於含 新臺幣多幣別基金)範本		說明
	數之權重；			
第八項 第八款	投資於任一上市或上櫃公司股票(含承銷股票)、存託憑證及公司債(含次順位公司債、可轉換公司債、交換公司債、附認股權公司債)或金融債券(含次順位金融債券)之總金額，不得超過本基金淨資產價值之百分之十，惟為符合標的指數組成內容而投資之有價證券者，不在此限，但投資任一有價證券之總金額超過本基金淨資產價值之百分之十者，不得超過該成分證券占標的指數之權重。本基金因指數組成內容調整或因應指數複製策略所需，且符合金管會所定條件，得不受前述但書之限制；投資於任一公司所發行次順位公司債之總額，不得超過該公司該次(如有分券指分券後)所發行次順位公司債總額之百分之十。上開次順位公司債應符合金管會核准或認可之信用評等機構評等達一定等級以上者；	第八項 第八款	投資於任一上市或上櫃公司股票及公司債(含次順位公司債)或金融債券(含次順位金融債券)之總金額，不得超過本基金淨資產價值之百分之十；投資於任一公司所發行次順位公司債之總額，不得超過該公司該次(如有分券指分券後)所發行次順位公司債總額之百分之十。上開次順位公司債應符合金管會核准或認可之信用評等機構評等達一定等級以上者；	依證券投資信託管理辦法第10條第4項規定增訂及證券投資信託基金管理辦法第35條，及本基金為指數型基金增訂但書規定。
第八項 第九款	投資於認購(售)權證或認股權憑證之總金額，不得超過本基金淨資產價值之百分之五；		(新增) ※以下款次依序調整	配合金管會106.5.17金管證投字第10600158982號令之規定，增訂投資認購(售)權證或認股權憑證之限制。其後款次依序調整。
第八項 第十款	投資參與憑證總金額，不得超過本基金淨資產價值之百分之十；		(新增) ※以下款次依序調整	配合金管會106.5.17金管證投字第10600158982號令之規定，增訂投資參與憑證之規定。
第八項 第十一款	投資於任一上市或上櫃公司股票(含承銷股票)、存託憑證、認購(售)權證或認股權憑證及參與憑證所表彰股票之股份總額，不得超過該公司已發行股份總數之百分之十；所經理之全部基金投資於任一上市或上櫃公司股票(含承銷股票)、存託憑	第八項 第九款	投資於任一上市或上櫃公司股票之股份總額，不得超過該公司已發行股份總數之百分之十；所經理之全部基金投資於任一上市或上櫃公司股票之股份總額，不得超過該公司已發行股份總數之百分之十；	配合金管會106.5.17金管證投字第10600158982號令之規定，增訂投資認購(售)權證、認股權憑

合庫標普利變特別股收益指數證券投資信託基金 證券投資信託契約	海外股票型基金證券投資信託契約(僅適用於含 新臺幣多幣別基金)範本	說明
		證及參與憑證之限制。
<p>第八項第十二款</p> <p>投資於任一公司所發行無擔保公司債(含次順位公司債、可轉換公司債、交換公司債及附認股權公司債)之總額，不得超過該公司所發行無擔保公司債總額之百分之十；投資於任一公司所發行無擔保公司債，該債券應取具符合下列任一信用評等之規定，但投資國內無擔保可轉換公司債不受前開信用評等限制：</p> <p>1、經 Standard & Poor's Rating Services 評定，債務發行評等達 BBB 級(含)以上。</p> <p>2、經 Moody's Investor Services, Inc. 評定，債務發行評等達 Baa2 級(含)以上。</p> <p>3、經 Fitch, Inc. 評定，債務發行評等達 BBB 級(含)以上。</p> <p>4、經中華信用評等股份有限公司評定，債務發行評等達 twBBB 級(含)以上。</p> <p>5、經澳洲商惠譽國際信用評等股份有限公司台灣分公司評定，債務發行評等達 BBB(twn)級(含)以上。</p>	<p>第八項第十款</p> <p>投資於任一公司所發行無擔保公司債之總額，不得超過該公司所發行無擔保公司債總額之百分之十；</p>	<p>明訂投資於無擔保公司債應符合之信用評等規定。</p>
<p>第八項第十六款</p> <p>除投資於指數股票型基金(ETF)受益憑證外，不得投資於市價為前一營業日淨資產價值百分之九十以上之上市基金受益憑證；</p>	<p>第八項第十四款</p> <p>除投資於指數股票型基金受益憑證外，不得投資於市價為前一營業日淨資產價值百分之九十以上之上市基金受益憑證；</p>	<p>增列指數股票型基金之英文縮寫。</p>
<p>第八項第十七款</p> <p>投資於期貨信託事業對不特定人募集之期貨信託基金受益憑證、證券市場交易之反向型 ETF (Exchange Traded Fund)、商品 ETF 及槓桿型 ETF 之總金額，不得超過本基金淨資產價值之百分之十；投資於基金受益憑證之總金額，不得超過本基金淨資產價值之百分之二十；</p>	<p>第八項第十五款</p> <p>投資於基金受益憑證之總金額，不得超過本基金淨資產價值之百分之二十；</p>	<p>配合金管會 106.5.17 金管證投字第 10600158982 號令之規定，增訂投資期信基金、反向型 ETF、商品 ETF 及槓桿</p>

合庫標普利變特別股收益指數證券投資信託基金證券投資信託契約		海外股票型基金證券投資信託契約(僅適用於含新臺幣多幣別基金)範本		說明
				型 ETF 之限制。
第八項 第十九款	委託單一證券商買賣股票金額，不得超過本基金當年度買賣股票總金額之百分之三十。但基金成立未滿一個完整會計年度或金管會另有規定者，不在此限；	第八項 第十七款	委託單一證券商買賣股票金額，不得超過本基金當年度買賣股票總金額之百分之三十。但基金成立未滿一個完整會計年度者，不在此限；	酌作文字修訂。
第八項 第二十款	投資於經理公司經理之基金時，不得收取經理費；	第八項 第十八款	投資於本證券投資信託事業經理之基金時，不得收取經理費；	配合本契約第一條第三項定義修正。
第八項 第二十二款	投資於任一公司發行、保證或背書之短期票券及有價證券總金額，不得超過本基金淨資產價值之百分之十。但投資於基金受益憑證或為符合標的指數組成內容而投資有價證券，以追蹤、模擬或複製標的指數表現者，不在此限。惟投資任一有價證券之總金額超過本基金淨資產價值之百分之十者，不得超過該成分證券占標的指數之權重；	第八項 第二十款	投資於任一公司發行、保證或背書之短期票券總金額，不得超過本基金淨資產價值之百分之十，並不得超過新臺幣五億元；	配合證券投資信託基金管理辦法第 10 條第 1 項第 17 款及第 35 條第 1 項及金管會 106.5.17 金管證投字第 10600158982 號令之規定修正。
第八項 第二十七款	經理公司與受益證券或資產基礎證券之創始機構、受託機構或特殊目的公司之任一機構具有證券投資信託基金管理辦法第十一條第一項所稱利害關係公司之關係者，經理公司不得運用本基金投資於該受益證券或資產基礎證券；	第八項 第二十五款	經理公司與受益證券或資產基礎證券之創始機構、受託機構或特殊目的公司之任一機構具有證券投資信託基金管理辦法第十一條第一項所稱利害關係公司之關係者，經理公司不得運用基金投資於該受益證券或資產基礎證券；	酌作文字修正。
第八項 第三十款	投資於任一受託機構發行之不動產投資信託基金受益證券及不動產資產信託受益證券之總金額，不得超過本基金淨資產價值之百分之十；	第八項 第二十八款	投資於任一受託機構發行之不動產投資信託基金受益證券及不動產資產信託受益證券之總金額，不得超過本基金淨資產價值之百分之十。	酌作標點符號修正。
第八項 第三十二款	經理公司與不動產投資信託基金受益證券之受託機構或不動產資產信託受益證券之受託機構或委託人具有證券投資信託基金管理辦法第十一條第一項所稱利害關係公司之關係者，經理公司不得運用本基金投資於該不動產投資信託基金受益證券或不動產資產信託受益證券；	第八項 第三十款	經理公司與不動產投資信託基金受益證券之受託機構或不動產資產信託受益證券之受託機構或委託人具有證券投資信託基金管理辦法第十一條第一項所稱利害關係公司之關係者，經理公司不得運用基金投資於該不動產投資信託基金受益證券或不動產資產信託受益證券；	酌作文字修正。
第八項 第三十三款	不得從事不當交易行為而影響基金淨資產價值；		(新增)	配合基金管理辦法第 10 條第 1 項第 19 款內容增訂。其後款次依序調整。

合庫標普利變特別股收益指數證券投資信託基金證券投資信託契約		海外股票型基金證券投資信託契約(僅適用於含新臺幣多幣別基金)範本		說明
第九項	前項第五款所稱各基金， <u>第十一款、第十四款及第十八款</u> 所稱所經理之全部基金，包括經理公司募集或私募之證券投資信託基金及期貨信託基金。	第九項	前項第五款所稱各基金， <u>第九款、第十二款及第十六款</u> 所稱所經理之全部基金，包括經理公司募集或私募之證券投資信託基金及期貨信託基金； <u>第二十三款及第二十四款</u> 不包括經金管會核定為短期票券之金額。	配合引用款次調整，爰酌修文字；另配合基金管理辦法第15條第1項規定爰刪除後段文字。
第十項	本條第八項各款規定比例、金額及信用評等之限制，如因有關法令或相關規定修正者，從其規定。	第十項	第八項第(八)至第(十二)款、第(十四)至第(十七)款、第(二十)至第(二十四)款及第(二十六)款至第(二十九)款規定比例之限制，如因有關法令或相關規定修正者，從其規定。	配合本條第八項內容調整文字。
第十六條	收益分配	第十五條	收益分配	
第一項	本基金 A 類型各計價類別受益權單位之收益全部併入該類型受益權單位之資產，不予分配。		(新增) ※以下項次依序調整	明訂本基金 A 類型各計價類別受益權單位收益不予分配，以下項次依序調整。
第二項	<p>本基金 B 類型各計價類別受益權單位之可分配收益來源如下，經理公司應於本基金成立日起滿九十日(含)後；NB 類型各計價類別受益權單位應於首次銷售日起屆滿一個月後，由經理公司按月就下列收益來源決定分配金額，並於決定分配金額後，依第四項規定之時間進行收益分配。本基金 B 類型及 NB 類型各計價類別受益權單位可分配收益來源如下：</p> <p>(一) 就 B 類型及 NB 類型各計價類別受益權單位之中華民國境外及中國以外投資所得之現金股利、稅後利息收入及子基金收益分配等為可分配收益，經理公司得依該等收入之情況，決定分配之收益金額。</p> <p>(二) B 類型及 NB 類型各計價類別受益權單位之中華民國境外及中國以外投資所得之已實現資本利得扣除資本損失(包括已實現及未實現之資本損失)及 B 類型及 NB 類型各計價類別受益權單位應負擔之各項費用後之餘額為正數時，亦可併入 B 類型及 NB 類型各計價類別受</p>	第一項	<p>本基金投資所得之現金股利、利息收入、收益平準金、已實現資本利得扣除資本損失(包括已實現及未實現之資本損失)及本基金應負擔之各項成本費用後，為可分配收益。</p>	明訂本基金 B 類型各計價類別受益權單位之可分配收益相關規定。

合庫標普利變特別股收益指數證券投資信託基金 證券投資信託契約	海外股票型基金證券投資信託契約(僅適用於含 新臺幣多幣別基金)範本	說明
<p>益權單位之可分配收益。惟前述可分配收益之已實現資本利得扣除資本損失(包括已實現及未實現之資本損失)後之餘額，於每年度結束後尚有未分配之部分時，不遞延併入次一年度之可分配收益來源。</p>		
<p>(刪除) ※以下項次依序調整</p>	<p>第 二 項 基金收益分配以當年度之實際可分配收益餘額為正數方得分配。本基金每受益權單位之可分配收益低於會計年度結束日每受益權單位淨資產價值百分之____，經理公司不予分配。如每受益權單位之可分配收益超過會計年度結束日每受益權單位淨資產價值百分之____時，其超過部分併入以後年度之可分配收益。如投資收益之實現與取得有年度之間隔，或已實現而取得有困難之收益，於取得時分配之。</p>	<p>配合經理公司基金收益分配之計算方式，爰刪除之，以下項次依序調整。</p>
<p>第 三 項 本基金 B 類型及 NB 類型各計價類別受益權單位每月進行收益分配，經理公司依收益之情況自行決定分配之金額可超出上述之可分配收益，故本基金 B 類型及 NB 類型各計價類別受益權單位之配息來源可能涉及本金。收益分配金額由經理公司決定，並預計於每季檢視下季收益分配水準。惟如經理公司認為有必要(如市況變化足以對相關基金造成影響等)則可隨時修正收益分配金額。經理公司決定收益分配金額後，若有未分配之收益得累積併入次月之可分配收益。</p>	<p>(新增) ※以下項次依序調整</p>	<p>明訂本基金 B 類型及 NB 類型各計價類別受益權單位收益分配可能涉及本金。</p>
<p>第 四 項 本基金 B 類型及 NB 類型各計價類別受益權單位可分配收益之分配，由經理公司作成收益分配決定後，應於每月結束後之次月第二十個營業日(含)前分配之，如該次月無第二十個營業日者，則應遞延至自該次月起算之第二十個營業日屆滿之日(含)前分配之。前述收益分配之分配基準日由經理公司於期前依本契約第三十二條規定之方式公告。</p>	<p>第 三 項 本基金可分配收益之分配，應於該會計年度結束後，翌年 月第 個營業日分配之，停止變更受益人名簿記載期間及分配基準日由經理公司於期前公告。</p>	<p>明訂本基金 B 類型及 NB 類型各計價類別受益權單位收益分配之時點。</p>
<p>第 五 項 本基金 B 類型及 NB 類型各計價類別受益權單位可分配收益之分配，</p>	<p>第 四 項 可分配收益，應經金管會核准辦理公開發行公司之簽證會計師查核</p>	<p>明訂本基金 B 類型及 NB 類型各</p>

合庫標普利變特別股收益指數證券投資信託基金 證券投資信託契約	海外股票型基金證券投資信託契約(僅適用於含 新臺幣多幣別基金)範本	說明
		計價類別受益權單位之可分配收益應經簽證會計師覆核後，始得分配，惟如涉及已實現資本利得扣除資本損失(包括已實現及未實現之資本損失)時，應經簽證會計師查核出具收益分配查核簽證報告後，始得分配。
<p>第 六 項</p> <p>本基金 B 類型及 NB 類型各計價類別受益權單位每次分配之總金額，應由基金保管機構以「<u>合庫標普利變特別股收益指數基金可分配收益專戶</u>」之名義按 B 類型及 NB 類型各計價幣別開立獨立帳戶分別存入，不再視為本基金資產之一部分，但 B 類型及 NB 類型各計價類別受益權單位獨立專戶所生之孳息應併入 B 類型及 NB 類型各計價類別受益權單位之資產。</p>	<p>第 五 項</p> <p>每次分配之總金額，應由基金保管機構以「<u> 基金可分配收益專戶</u>」之名義存入獨立帳戶，不再視為本基金資產之一部分，但其所生之孳息應併入<u>本基金</u>。</p>	<p>1.明訂本基金可分配收益專戶名稱。</p> <p>2.另明訂 B 類型及 NB 類型各計價類別受益權單位可分配收益之存放方式及孳息應分別併入 B 類型及 NB 類型各計價類別受益權單位之資產。</p>
<p>第 七 項</p> <p>本基金 B 類型及 NB 類型各計價類別受益權單位可分配收益，依收益分配基準日發行在外之 B 類型及 NB 類型各該計價類別受益權單位總數平均分配，收益分配之給付應以匯款方式為之，配息金額計算方式為至基準日受益人持有 B 類型及 NB 類型各計價類別受益權單位數乘以每單位分配金額，並於扣除相關匯費後，匯入受益人之收益分配約定匯款帳戶；但每月 B 類型及 NB 類型新臺幣計價受益權單位收益分配之給付金額未達新臺幣伍佰元(含)、B 類型及 NB 類型美元計價受益權單位之收益分配之給付金額未達美元參拾元(含)、B 類型人民幣計價受益權單位之收益分配之給付金額未達人民幣參佰元(含)時，受益人同意並授權經理公司以該筆收益分配金</p>	<p>第 六 項</p> <p>可分配收益依收益分配基準日各有分配收益類型發行在外之受益權單位總數平均分配，收益分配之給付應以<u>受益人為受款人之記名劃線禁止背書轉讓票據或匯款</u>方式為之，經理公司並應公告其計算方式及分配之金額、地點、時間及給付方式。</p>	<p>1.配合本基金分為新臺幣計價、美元及人民幣計價幣別，爰修訂文字。</p> <p>2.另明訂 B 類型及 NB 類型各計價類別受益權收益分配未達一定門檻限制時，受益人同意並授權經理公司以該筆收益分配金額再申購本基金 B 類型及 NB 類型該計價類別受益權單位，且申購手續費為零。</p>

合庫標普利變特別股收益指數證券投資信託基金 證券投資信託契約		海外股票型基金證券投資信託契約(僅適用於含 新臺幣多幣別基金)範本		說明
	額再申購本基金 B 類型及 NB 類型該計價類別受益權單位，且申購手續費為零。經理公司並應公告其計算方式及分配之金額、地點、時間及給付方式。			
第八項	受益人透過銀行特定金錢信託、券商財富管理專戶或投資型保單等方式申購本基金者，不適用前項但書之規定。		(新增)	明訂受益人透過銀行特定金錢信託方式申購本基金者，不適用第 15 條第 7 項授權經理公司再申購之規定。
第十七條	經理公司及基金保管機構之報酬	第十六條	經理公司及基金保管機構之報酬	
第一項	經理公司之報酬係按本基金淨資產價值每年百分之 <u>壹點參(1.30%)</u> 之比率，逐日累計計算，並自本基金成立日起每曆月給付乙次。	第一項	經理公司之報酬係按本基金淨資產價值每年百分之____(____%)之比率，逐日累計計算，並自本基金成立日起每曆月給付乙次。但本基金自成立之日起屆滿六個月後，除本契約第十四條第一項規定之特殊情形外，投資於上市、上櫃公司股票之總金額未達本基金淨資產價值之百分之七十部分，經理公司之報酬應減半計收。	明定經理公司之報酬。並配合本基金為指數型基金刪除但書。
第二項	基金保管機構之報酬係按本基金淨資產價值每年百分之 <u>零點貳參(0.23%)</u> 之比率，由經理公司逐日累計計算，自本基金成立日起每曆月給付乙次。	第二項	基金保管機構之報酬係按本基金淨資產價值每年百分之____(____%)之比率，由經理公司逐日累計計算，自本基金成立日起每曆月給付乙次。【 <u>保管費採固定費率者適用</u> 】	明定基金保管機構之報酬。保管費採固定費率。
第十八條	受益憑證之買回	第十七條	受益憑證之買回	
第一項	本基金自成立之日起九十日後，受益人得依最新公開說明書之規定，以書面、電子資料或其他約定方式向經理公司或其委任之基金銷售機構提出買回之請求。如以掛號郵寄之方式申請買回者，以向經理公司申請為限。經理公司與基金銷售機構所簽訂之銷售契約，應載明每營業日受理買回申請之截止時間及對逾時申請之認定及其處理方式，以及雙方之義務、責任及權責歸屬。除 NB 類型各計價類別受益權單位之受益人申請買回依最新公開說明書規定外，其餘類型受益權單位之受益人得請求買回受益憑證之全部	第一項	本基金自成立之日起__日後，受益人得依最新公開說明書之規定，以書面、電子資料或其他約定方式向經理公司或其委任之基金銷售機構提出買回之請求。經理公司與基金銷售機構所簽訂之銷售契約，應載明每營業日受理買回申請之截止時間及對逾時申請之認定及其處理方式，以及雙方之義務、責任及權責歸屬。受益人得請求買回受益憑證之全部或一部，但買回後剩餘之 <u>受益憑證所表彰之受益權單位數不及__單位者</u> ，不得請求部分買回。經理公司得依本基金各類型	1.訂定受益人申請買回之時點。 2.配合實務作業酌修文字。 3.訂定本基金各類型受益權單位之最低買回受益權單位數之限制。

合庫標普利變特別股收益指數證券投資信託基金 證券投資信託契約	海外股票型基金證券投資信託契約(僅適用於含 新臺幣多幣別基金)範本	說明
<p>或一部，但新臺幣計價受益權單位買回後剩餘之受益權單位數不及壹仟個單位者或美元計價受益權單位買回後剩餘之受益權單位數不及壹佰個單位者或人民幣計價受益權單位買回後剩餘之受益權單位數不及參佰個單位者，除透過銀行特定金錢信託、券商財富管理專戶或投資型保單方式申購本基金，或經經理公司同意者外，不得請求部分買回。經理公司應依「證券投資信託基金募集發行銷售及其申購或買回作業程序」辦理受益憑證之買回作業，並訂定其受理受益憑證買回申請之截止時間，除能證明投資人係於截止時間前提出買回請求者，逾時申請應視為次一營業日之交易。受理買回申請之截止時間，經理公司應確實嚴格執行，並應將該資訊載明於公開說明書、相關銷售文件或經理公司網站。</p>	<p>受益權單位之特性，訂定其受理受益憑證買回申請之截止時間，除能證明投資人係於截止時間前提出買回請求者，逾時申請應視為次一營業日之交易。受理買回申請之截止時間，經理公司應確實嚴格執行，並應將該資訊載明於公開說明書、相關銷售文件或經理公司網站。</p>	
<p>第三項 本基金買回費用(含受益人進行短線交易部分)最高不得超過本基金每受益權單位淨資產價值之<u>百分之二</u>，並得由經理公司在此範圍內公告後調整。本基金短線交易之定義、現行買回費用及短線交易費用依最新公開說明書之規定。買回費用及短線交易費用歸入本基金資產。</p>	<p>第三項 本基金買回費用(含受益人進行短線交易部分)最高不得超過本基金每受益權單位淨資產價值之<u>百分之二</u>，並得由經理公司在此範圍內公告後調整。本基金買回費用依最新公開說明書之規定。買回費用歸入本基金資產。</p>	<p>明訂基金買回費用上限，並明訂短線交易之認定標準依最新公開說明書之規定。</p>
<p>第四項 <u>NB 類型各計價類別受益權單位之買回，應依本條第一項至第三項及本契約第五條第四項約定，依最新公開說明書之規定扣收買回費用及遞延手續費。其他類型受益權單位之買回，則不適用遞延手續費。</u></p>	<p>(新增)</p>	<p>配合本基金新增收取遞延手續費之 NB 類型各計價類別受益權單位，爰增訂遞延手續費之規定。其後項次依序調整。</p>
<p>(刪除) ※以下項次依序調整</p>	<p>第四項 本基金為給付受益人買回價金或辦理有價證券交割，得由經理公司依金管會規定向金融機構辦理短期借款，並由基金保管機構以基金專戶名義與借款金融機構簽</p>	<p>本基金不辦理短期借款，爰刪除本項，其後項次依序調整。</p>

合庫標普利變特別股收益指數證券投資信託基金 證券投資信託契約	海外股票型基金證券投資信託契約(僅適用於含 新臺幣多幣別基金)範本	說明	
		<p>訂借款契約，且應遵守下列規定，如有關法令或相關規定修正者，從其規定：</p> <p>借款對象以依法得經營辦理放款業務之國內外金融機構為限，亦得包括本基金之保管機構。</p> <p>為給付買回價金之借款期限以三十個營業日為限；為辦理有價證券交割之借款期限以十四個營業日為限。</p> <p>借款產生之利息及相關費用由基金資產負擔。</p> <p>借款總金額不得超過本基金淨資產價值之百分之十。</p> <p>基金借款對象為基金保管機構或與證券投資信託事業有利害關係者，其借款交易條件不得劣於其他金融機構。</p> <p>基金及基金保管機構之清償責任以基金資產為限，受益人應負擔責任以其投資於該基金受益憑證之金額為限。</p>	
	(刪除) ※以下項次依序調整	<p>第五項 本基金向金融機構辦理短期借款，如有必要時，金融機構得於本基金財產上設定權利。</p>	<p>本基金不辦理短期借款，爰刪除本項，其後項次依序調整。</p>
<p>第五項</p>	<p>除本契約另有規定外，經理公司應自受益人提出買回受益憑證之請求到達之次一營業日起七個營業日內，指示基金保管機構以受益人為受款人之記名劃線禁止背書轉讓票據(限新臺幣計價受益單位)或匯款方式給付買回價金，並得於給付買回價金中扣除買回費用、買回收件手續費、掛號郵費、匯費及其他必要之費用。受益人之買回價金按所申請買回之受益權單位計價幣別給付之。</p>	<p>第六項 除本契約另有規定外，經理公司應自受益人提出買回受益憑證之請求到達之次一營業日起一個營業日內，指示基金保管機構以受益人為受款人之記名劃線禁止背書轉讓票據或匯款方式給付買回價金，並得於給付買回價金中扣除買回費用、買回收件手續費、掛號郵費、匯費及其他必要之費用。受益人之買回價金按所申請買回之受益權單位計價幣別給付之。</p>	<p>明訂本基金於買回日起七個營業日內給付買回價金。</p>
<p>第六項</p>	<p>受益人請求買回一部受益憑證者，經理公司應依前項規定之期限指示基金保管機構給付買回價金。</p>	<p>第七項 受益人請求買回一部受益憑證者，經理公司除應依前項規定之期限指示基金保管機構給付買回價金外，並應於受益人提出買回受益憑證之請求到達之次一營業日起七個營業日內，辦理受益憑</p>	<p>配合本基金受益憑證採無實體發行故刪除後段文字。</p>

合庫標普利變特別股收益指數證券投資信託基金 證券投資信託契約		海外股票型基金證券投資信託契約(僅適用於含 新臺幣多幣別基金)範本		說明
			證之換發。	
第 八 項	經理公司除有本契約第十九條第一項及第二十條第一項所規定之情形外，對受益憑證買回價金給付之指示不得遲延，如有遲延之情事，應對受益人負損害賠償責任。	第 九 項	經理公司除有本契約第十八條第一項及第十九條第一項所規定之情形外，對受益憑證買回價金給付之指示不得遲延，如有遲延之情事，應對受益人負損害賠償責任。	配合本信託契約條次調整。
第十九條	鉅額受益憑證之買回	第十八條	鉅額受益憑證之買回	
第 一 項	任一營業日之受益權單位買回價金總額扣除當日申購受益憑證發行價額之餘額，超過本基金流動資產總額時，經理公司得報經金管會核准後暫停計算買回價格，並延緩給付買回價金。	第 一 項	任一營業日之受益權單位買回價金總額扣除當日申購受益憑證發行價額之餘額，超過本基金流動資產總額及本契約第十七條第四項第四款所定之借款比例時，經理公司得報經金管會核准後暫停計算買回價格，並延緩給付買回價金。	本基金不辦理短期借款，爰修正本項文字。
第 二 項	前項情形，經理公司應以合理方式儘速處分本基金資產，以籌措足夠流動資產以支付買回價金。經理公司應於本基金有足夠流動資產支付全部買回價金之次一計算日，依該計算日之每受益權單位淨資產價值恢復計算買回價格，並自該計算日起七個營業日內，給付買回價金。經理公司就恢復計算本基金每受益權單位買回價格，應向金管會報備之。停止計算買回價格期間申請買回者，以恢復計算買回價格日之價格為其買回之價格。	第 二 項	前項情形，經理公司應以合理方式儘速處分本基金資產，以籌措足夠流動資產以支付買回價金。經理公司應於本基金有足夠流動資產支付全部買回價金之次一計算日，依該計算日之每受益權單位淨資產價值恢復計算買回價格，並自該計算日起一個營業日內，給付買回價金。經理公司就恢復計算本基金每受益權單位買回價格，應向金管會報備之。停止計算買回價格期間申請買回者，以恢復計算買回價格日之價格為其買回之價格。	明訂本基金於買回日起七個營業日內給付買回價金。
第 三 項	受益人申請買回有本條第一項及第二十條第一項規定之情形時，得於暫停計算買回價格公告日(含公告日)起，向原申請買回之機構或經理公司撤銷買回之申請，該撤銷買回之申請除因不可抗力情形外，應於恢復計算買回價格日前(含恢復計算買回價格日)之營業時間內到達原申請買回機構或經理公司，其原買回之請求方失其效力，且不得對該撤銷買回之行為，再予撤銷。	第 三 項	受益人申請買回有本條第一項及第十九條第一項規定之情形時，得於暫停計算買回價格公告日(含公告日)起，向原申請買回之機構或經理公司撤銷買回之申請，該撤銷買回之申請除因不可抗力情形外，應於恢復計算買回價格日前(含恢復計算買回價格日)之營業時間內到達原申請買回機構或經理公司，其原買回之請求方失其效力，且不得對該撤銷買回之行為，再予撤銷。經理公司應於撤銷買回申請文件到達之次一營業日起七個營業日內交付因撤銷	配合本信託契約條次調整。另本基金採無實體發行，買回時毋需辦理受益憑證換發，故不適用本項後段規定，爰刪除之。

合庫標普利變特別股收益指數證券投資信託基金證券投資信託契約		海外股票型基金證券投資信託契約(僅適用於含新臺幣多幣別基金)範本		說明
			<u>買回而換發之受益憑證。</u>	
第四項	本條規定之暫停及恢復計算買回價格，應依本契約 <u>第三十二條</u> 規定之方式公告之。	第四項	本條規定之暫停及恢復計算買回價格，應依本契約 <u>第三十一條</u> 規定之方式公告之。	配合本信託契約條次調整。
第二十條	買回價格之暫停計算及買回價金之延緩給付	第十九條	買回價格之暫停計算及買回價金之延緩給付	
<u>第一項第四款</u>	任一營業日暫停交易之標的指數成分股權重占標的指數總權重達百分之二十；		(新增)	配合指數型基金實務增訂之，以下款次依序調整。
<u>第一項第五款</u>	指數提供者突然無法提供標的指數或終止指數授權契約；		(新增)	配合指數型基金實務增訂之，以下款次依序調整。
第二項	前項所定暫停計算本基金部分或全部類型受益權單位買回價格之情事消滅後之次一營業日，經理公司應即恢復計算該類型受益權單位之買回價格，並依恢復計算日每受益權單位淨資產價值計算之，並自該計算日起七個營業日內給付買回價金。經理公司就恢復計算本基金各類型受益權單位買回價格，應向金管會報備之。	第二項	前項所定暫停計算本基金部分或全部類型受益權單位買回價格之情事消滅後之次一營業日，經理公司應即恢復計算該類型受益權單位之買回價格，並依恢復計算日每受益權單位淨資產價值計算之，並自該計算日起 <u> </u> 個營業日內給付買回價金。經理公司就恢復計算本基金各類型受益權單位買回價格，應向金管會報備之。	明訂本基金於買回日起七個營業日內給付買回價金。
第三項	本條規定之暫停及恢復計算買回價格，應依本契約 <u>第三十二條</u> 規定之方式公告之。	第三項	本條規定之暫停及恢復計算買回價格，應依本契約 <u>第三十一條</u> 規定之方式公告之。	配合本信託契約條次調整。
第二十一條	本基金淨資產價值之計算	第二十條	本基金淨資產價值之計算	
第一項	經理公司應每營業日以基準貨幣依下列方式計算本基金之淨資產價值。因時差問題，故本基金淨資產價值須於次一營業日計算之(計算日)。 <u>以基準貨幣計算基金資產總額，減除適用所有類型並且費率相同之相關費用後，得出以基準貨幣呈現之初步資產價值。</u> <u>依各類別受益權單位之資產佔總基金資產之比例，計算以基準貨幣呈現之各類別初步資產價值。</u> <u>加減專屬各類別之損益後，得出以基準貨幣呈現之各類別資產淨值。</u> <u>前款各類別資產淨值加總即為本基金以基準貨幣呈現之淨資產價值。</u>	第一項	經理公司應每營業日以基準貨幣計算本基金之淨資產價值。	明訂本基金淨資產價值之計算方式。

合庫標普利變特別股收益指數證券投資信託基金證券投資信託契約	海外股票型基金證券投資信託契約(僅適用於含新臺幣多幣別基金)範本	說明
<p>第 三 項</p> <p>本基金淨資產價值之計算應遵守下列規定：</p> <p>中華民國及國外之資產：應依同業公會所擬定，金管會核定之「證券投資信託基金資產價值之計算標準」及「證券投資信託基金淨資產價值計算之可容忍偏差率標準及處理作業辦法」辦理之，該計算標準及作業辦法並應於公開說明書揭露。</p> <p>國外資產之價格計算：</p> <p>股票(含承銷股票)、存託憑證、認購(售)權證、認股權憑證：以計算日中華民國時間上午十二點前依序自彭博資訊(Bloomberg)、路透社(Reuters)取得之各相關證券交易市場之最近收盤價格為準。持有暫停交易或久無報價與成交資訊者，以經理公司洽商其他獨立專業機構或經理公司評價委員會提供之公平價格為準。</p> <p>參與憑證：以計算日中華民國時間上午十二點前依序自彭博資訊(Bloomberg)、路透社(Reuters)取得參與憑證所連結股票於各相關證券交易市場之最近收盤價格為準。若參與憑證所連結股票暫停交易者，以經理公司洽商其他獨立專業機構或經理公司評價委員會提供之公平價格為準。</p> <p>債券：以計算日中華民國時間上午十二點前依序自彭博資訊(Bloomberg)、路透社(Reuters)、債券承銷商(交易商)取得之各相關證券交易市場之最近收盤價格加計至計算日前一營業日止應收之利息為準。如無法取得收盤價格，依序以前述資訊系統所提供之最近成交價、買價或買賣中價加計至計算日前一營業日止應收之利息代之。持有暫停交易或久無報價與成交資訊</p>	<p>第 三 項</p> <p>本基金淨資產價值之計算及計算錯誤之處理方式，應依同業公會所擬定，金管會核定之「證券投資信託基金資產價值之計算標準」及「證券投資信託基金淨資產價值計算之可容忍偏差率標準及處理作業辦法」辦理之，該計算標準及作業辦法並應於公開說明書揭露。本基金投資之外國有價證券，因時差問題，故本基金淨資產價值須於次一營業日計算之(計算日)，並依計算日中華民國時間____前，經理公司可收到之價格資訊計算淨資產價值。</p>	<p>明訂本基金國內外淨資產價值之計算標準。另後段規定業已明訂於第 1 項爰予刪除。</p>

合庫標普利變特別股收益指數證券投資信託基金 證券投資信託契約	海外股票型基金證券投資信託契約(僅適用於含 新臺幣多幣別基金)範本	說明
<p>者，以經理公司洽商其他獨立專業機構或經理公司評價委員會提供之公平價格為準。</p> <p>基金受益憑證、基金股份或投資單位：上市或上櫃者，以計算日中華民國時間上午十二點前依序自彭博資訊(Bloomberg)、路透社(Reuters)取得之各相關證券交易市場之最近收盤價格為準。持有暫停交易者，以經理公司洽商其他獨立專業機構或經理公司評價委員會提供之公平價格為準；未上市或上櫃者，以計算日中華民國時間上午十二點前取自各外國基金管理機構對外公告之最近基金單位淨值為準。持有暫停交易者，如暫停期間仍能取得通知或公告淨值，以通知或公告之淨值計算，如暫停期間無通知或公告淨值者，則以暫停交易前一營業日淨值計算。</p> <p>證券相關商品：</p> <p>集中交易市場交易者，以計算日中華民國時間上午十二點前依序自彭博資訊(Bloomberg)、路透社(Reuters)取得之集中交易市場之最近收盤價格為準；非集中交易市場交易者，以計算日中華民國時間上午十二點前依序自彭博資訊(Bloomberg)、路透社(Reuters)或交易對手所提供之最近價格為準。</p> <p>期貨：依期貨契約所定之標的種類所屬之期貨交易市場於計算日中華民國時間上午十二點前依序自彭博資訊(Bloomberg)、路透社(Reuters)取得之最近結算價格為準，以計算契約利得或損失。</p> <p>遠期外匯合約：以計算日中華民國時間上午十二點前自彭博資訊(Bloomberg)取得之結算匯率為準，惟計算日當日彭博資訊(Bloomberg)無相當於合約剩餘期間之遠期匯率時，得以線性差補方式計算之。</p> <p>匯率兌換：依本契約第三十一條規定辦理。</p>		

合庫標普利變特別股收益指數證券投資信託基金證券投資信託契約		海外股票型基金證券投資信託契約(僅適用於含新臺幣多幣別基金)範本		說明
第二十二條	每受益權單位淨資產價值之計算及公告	第二十一條	每受益權單位淨資產價值之計算及公告	
第一項	<p>本基金各類型受益權單位每受益權單位之淨資產價值，應按各類型受益權單位分別計算及公告。經理公司應於每一計算日按各類型受益權單位之資產價值，扣除其負債及應負擔之費用，計算出計算日各該類型受益權單位之淨資產價值，除以各該類型已發行在外受益權單位總數計算，以四捨五入方式計算至各該計價幣別「元」以下小數第二位。</p>	第一項	<p>各類型受益權單位每受益權單位之淨資產價值，以計算日該類型受益權單位淨資產價值，除以該類型已發行在外受益權單位總數計算，以四捨五入方式計算至各該計價幣別「元」以下小數第一位。</p>	<p>配合本基金分為各類型受益權單位，爰修訂淨資產價值之計算方式。</p>
第二十五條	本契約之終止及本基金之不再存續	第二十四條	本契約之終止及本基金之不再存續	
第一項	<p>有下列情事之一者，經金管會核准後，本契約終止：</p> <p>金管會基於保護公益或受益人權益，認以終止本契約為宜，以命令終止本契約者；</p> <p>經理公司因解散、停業、歇業、撤銷或廢止許可等事由，或因經理本基金顯然不善，依金管會之命令更換，不能繼續擔任本基金經理公司職務，而無其他適當之經理公司承受其原有權利及義務者；</p> <p>基金保管機構因解散、停業、歇業、撤銷或廢止許可等事由，或因保管本基金顯然不善，依金管會之命令更換，不能繼續擔任本基金保管機構職務，而無其他適當之基金保管機構承受其原有權利及義務者；</p> <p>受益人會議決議更換經理公司或基金保管機構，而無其他適當之經理公司或基金保管機構承受原經理公司或基金保管機構之權利及義務者；</p> <p>本基金各類型受益權單位合計淨資產價值最近三十個營業日平均值低於等值新臺幣壹億元時，經理公司應即通知全體受益人、基金保管機構及金管會終止本契約者；於計算前述各類型受益權單位合計金額</p>	第一項	<p>有下列情事之一者，經金管會核准後，本契約終止：</p> <p>金管會基於保護公益或受益人權益，認以終止本契約為宜，以命令終止本契約者；</p> <p>經理公司因解散、停業、歇業、撤銷或廢止許可等事由，或因經理本基金顯然不善，依金管會之命令更換，不能繼續擔任本基金經理公司職務，而無其他適當之經理公司承受其原有權利及義務者；</p> <p>基金保管機構因解散、停業、歇業、撤銷或廢止許可等事由，或因保管本基金顯然不善，依金管會之命令更換，不能繼續擔任本基金保管機構職務，而無其他適當之基金保管機構承受其原有權利及義務者；</p> <p>受益人會議決議更換經理公司或基金保管機構，而無其他適當之經理公司或基金保管機構承受原經理公司或基金保管機構之權利及義務者；</p> <p>本基金各類型受益權單位合計淨資產價值最近三十個營業日平均值低於等值新臺幣壹億元時，經理公司應即通知全體受益人、基金保管機構及金管會終止本契約者；</p>	<p>明訂本基金計算各類型受益權單位合計金額時均以新臺幣為基準貨幣。</p>

合庫標普利變特別股收益指數證券投資信託基金 證券投資信託契約	海外股票型基金證券投資信託契約(僅適用於含 新臺幣多幣別基金)範本	說明
<p>時，外幣計價受益權單位部分，應依第三十一條第二項規定換算為新臺幣後，與新臺幣計價受益權單位合併計算；</p> <p>經理公司認為因市場狀況、本基金特性、規模或其他法律上或事實上原因致本基金無法繼續經營，以終止本契約為宜，而通知全體受益人、基金保管機構及金管會終止本契約者；</p> <p>受益人會議決議終止本契約者；</p> <p>受益人會議之決議，經理公司或基金保管機構無法接受，且無其他適當之經理公司或基金保管機構承受其原有權利及義務者；</p> <p>本基金所追蹤之標的指數授權契約被終止，或者指數提供者停止提供標的指數而未提供其他替代指數，但經經理公司於指數授權契約終止前召開受益人會議通過並洽商提供替代標的指數之其他指數提供者完成簽署其他替代標的指數之指數授權契約者，不在此限；</p> <p>(十)受益人會議不同意更換標的指數者。</p>	<p>經理公司認為因市場狀況、本基金特性、規模或其他法律上或事實上原因致本基金無法繼續經營，以終止本契約為宜，而通知全體受益人、基金保管機構及金管會終止本契約者；</p> <p>受益人會議決議終止本契約者；</p> <p>受益人會議之決議，經理公司或基金保管機構無法接受，且無其他適當之經理公司或基金保管機構承受其原有權利及義務者。</p>	<p>本基金為指數型基金，故新增修訂。</p> <p>同上</p>
<p>第二項 本契約之終止，經理公司應於核准之日起二日內公告之。</p>	<p>第二項 本契約之終止，經理公司應於申報備查或核准之日起二日內公告之。</p>	<p>本契約之終止，應經主管機關核准，爰修訂部分文字。</p>
<p>第二十六條 基金之清算</p>	<p>第二十五條 基金之清算</p>	
<p>第二項 本基金之清算人由經理公司擔任之，經理公司有本契</p>	<p>第二項 本基金之清算人由經理公司擔任之，經理公司有</p>	<p>配合本信託契約條次調整。</p>

合庫標普利變特別股收益指數證券投資信託基金證券投資信託契約		海外股票型基金證券投資信託契約(僅適用於含新臺幣多幣別基金)範本		說明
	約第二十五條第一項第(二)款或第(四)款之情事時，應由基金保管機構擔任。基金保管機構亦有本契約第二十五條第一項第(三)款或第(四)款之情事時，由受益人會議決議另行選任符合金管會規定之其他證券投資信託事業或基金保管機構為清算人。		本契約第二十四條第一項第(二)款或第(四)款之情事時，應由基金保管機構擔任。基金保管機構亦有本契約第二十四條第一項第(三)款或第(四)款之情事時，由受益人會議決議另行選任符合金管會規定之其他證券投資信託事業或基金保管機構為清算人。	
第三項	基金保管機構因本契約第二十五條第一項第(三)款或第(四)款之事由終止本契約者，得由清算人選任其他適當之基金保管機構報經金管會核准後，擔任清算時期原基金保管機構之職務。	第三項	基金保管機構因本契約第二十四條第一項第(三)款或第(四)款之事由終止本契約者，得由清算人選任其他適當之基金保管機構報經金管會核准後，擔任清算時期原基金保管機構之職務。	配合本信託契約條次調整。
第八項	本基金清算及分派剩餘財產之通知，應依本契約第三十二條規定，分別通知受益人。	第八項	本基金清算及分派剩餘財產之通知，應依本契約第三十一條規定，分別通知受益人。	配合本信託契約條次調整。
第二十七條	時效	第二十六條	時效	
第一項	<u>B 類型及 NB 類型各計價類別受益權單位之受益人之收益分配請求權自發放日起，五年間不行使而消滅，該時效消滅之收益併入 B 類型及 NB 類型各計價類別受益權單位之資產。</u>	第一項	受益人之收益分配請求權自發放日起，五年間不行使而消滅，該時效消滅之收益併入 <u>本基金</u> 。	配合僅 B 類型及 NB 類型各計價類別受益權單位之受益人得享有並行使收益分配權爰修訂文字。
第二十九條	受益人會議	第二十八條	受益人會議	
第二項	<u>前項受益人自行召開受益人會議，係指繼續持有受益憑證一年以上，且其所表彰受益權單位數占提出當時本基金已發行在外受益權單位總數百分之三以上之受益人。但如決議事項係專屬於特定類型受益權單位受益人之事項，前述之受益人，係指繼續持有該類型受益憑證一年以上，且其所表彰該類型受益權單位數占提出當時本基金已發行在外該類型受益權單位總數百分之三以上之受益人。</u>	第二項	受益人自行召開受益人會議，係指繼續持有受益憑證一年以上，且其所表彰受益權單位數占提出當時本基金已發行在外受益權單位總數百分之三以上之受益人。	明訂專屬於特定類型受益權單位受益人之事項召開受益人會議之規定及受益人定義。
第三項	有下列情事之一者，經理公司或基金保管機構應召開本基金受益人會議，但本契約另有訂定並經金管會核准者，不在此限： <u>(七)指數提供者停止提供標的指數，而改提供其他替代指數者。</u>			本基金為指數型基金故新增，其後款次依序調

合庫標普利變特別股收益指數證券投資信託基金證券投資信託契約		海外股票型基金證券投資信託契約(僅適用於含新臺幣多幣別基金)範本		說明
	(八)指數提供者停止提供標的指數，亦未提供替代指數，經經理公司洽請其他指數提供者提供替代指數者。當指數提供者係因遭聲請破產、解散等事由而停止提供標的指數者，經金管會核准免召開受益人會議時，得逕洽其他指數提供者提供替代指數。			整。 同上
第五項	受益人會議之決議，應經持有受益權單位總數二分之一以上受益人出席，並經出席受益人之表決權總數二分之一以上同意行之。但如決議事項係專屬於特定類型受益權單位者，則受益人會議應僅該類型受益權單位之受益人有權出席並行使表決權，且受益人會議之決議，應經持有代表已發行該類型受益憑證受益權單位總數二分之一以上之受益人出席，並經出席受益人之表決權總數二分之一以上同意行之。下列事項不得於受益人會議以臨時動議方式提出： 更換經理公司或基金保管機構； 終止本契約； 變更本基金種類。	第五項	受益人會議之決議，應經持有代表已發行受益憑證受益權單位總數二分之一以上受益人出席，並經出席受益人之表決權總數二分之一以上同意行之。下列事項不得於受益人會議以臨時動議方式提出： 更換經理公司或基金保管機構； 終止本契約。 變更本基金種類。	明訂受益人會議決議事項僅係有關特定類型受益權單位之事項者，僅須經特定類型受益權單位之受益人出席並行使表決權。
第三十一條	幣制	第三十條	幣制	
第一項	本基金彙整登載所有類型受益權單位數據之一切簿冊文件、收入、支出、基金資產總值之計算及本基金財務報表之編列，均應以基準貨幣（即新臺幣）元為單位，不滿一元者四捨五入。但本契約第二十二條第一項規定之本基金各類型受益權單位每受益權單位淨資產價值，不在此限。	第一項	本基金彙整登載所有類型受益權單位數據之簿冊文件、收入、支出、基金資產總值之計算及本基金財務報表之編列，均應以基準貨幣元為單位，不滿一元者四捨五入。但本契約第二十一條第一項規定之本基金各類型受益權單位每受益權單位淨資產價值，不在此限。	配合本基金基準貨幣為新臺幣及條次調整，爰酌修文字。
第二項	本基金國外資產淨值之匯率兌換，含每日本基金資產價值計算及各外幣類型受益權單位淨值換算，先按計算日中華民國時間上午十二點前彭博資訊(Bloomberg)所提供之前一營業日全球外匯市場外幣對美金之收盤匯率，將外幣換算為美金，再按計算日前一營業日中華民國外匯交易市場美金對新臺幣之收盤匯	第二項	本基金資產由外幣換算成新臺幣，或以新臺幣換算成外幣，含每日本基金資產價值計算及各外幣類型受益權單位淨值換算，應以計算日提供之為計算依據，如當日無法取得所提供之，則以當日所提供之替代之。如均無法取得前述匯率時，則以最	明訂基金資產匯率換算標準。

合庫標普利變特別股收益指數證券投資信託基金證券投資信託契約		海外股票型基金證券投資信託契約(僅適用於含新臺幣多幣別基金)範本		說明
	<p>率換算為新臺幣。如計算日當日無法取得彭博資訊所提供之前一營業日全球外匯市場收盤匯率時，則以當日前述時間內路透社(Reuters)所提供之前一營業日全球外匯市場收盤匯率替代之，如仍無法取得前述匯率時，則以國外受託保管機構所提供之收盤匯率為之。但基金保管機構、國外受託保管機構與其他指定交易銀行間之匯款，其匯率以實際匯款時之匯率為準。</p>		<p>近 _____ 之收盤匯率為準。</p>	
第三十二條	通知及公告	第三十一條	通知及公告	
第一項	<p>經理公司或基金保管機構應通知受益人之事項如下，但專屬於各類型受益權單位之事項，得僅通知該類型受益權單位受益人： 本契約修正之事項。但修正事項對受益人之權益無重大影響者，得不通知受益人，而以公告代之。 本基金收益分配之事項。<u>(僅限通知 B 類型及 NB 類型各計價類別受益權單位之受益人)</u>。 經理公司或基金保管機構之更換。 本契約之終止及終止後之處理事項。 清算本基金剩餘財產分配及清算處理結果之事項。 召開受益人會議之有關事項及決議內容。 指數授權契約終止、變更標的指數或指數提供者。 標的指數發生重大事項，對受益人有重大影響者。 其他依有關法令、金管會之指示、本契約規定或經理公司、基金保管機構認為應通知受益人之事項。</p>	第一項	<p>經理公司或基金保管機構應通知受益人之事項如下，但專屬於各類型受益權單位之事項，得僅通知該類型受益權單位受益人： 本契約修正之事項。但修正事項對受益人之權益無重大影響者，得不通知受益人，而以公告代之。 本基金收益分配之事項。 經理公司或基金保管機構之更換。 本契約之終止及終止後之處理事項。 清算本基金剩餘財產分配及清算處理結果之事項。 召開受益人會議之有關事項及決議內容。 其他依有關法令、金管會之指示、本契約規定或經理公司、基金保管機構認為應通知受益人之事項。</p>	<p>明訂本基金收益分配之事項僅須通知 B 類型及 NB 類型各計價類別受益權單位之受益人。配合本基金為指數型依實務作業新增。</p>
第二項第八款	<p>本基金成分證券檔數或期貨交易部位曝險比率與所追蹤標的指數編製成分證券檔數或曝險比率有重大差異者。</p>		(新增)	<p>配合 110 年 1 月 29 日金管證投字第 1090371121 號函辦理，新增應通知受益人事項。</p>
第二項第九款	<p>本基金成分證券及期貨交易部位之調整，導致基金績效與標的指數表</p>		(新增)	<p>配合 110 年 1 月 29 日金管</p>

合庫標普利變特別股收益指數證券投資信託基金 證券投資信託契約		海外股票型基金證券投資信託契約(僅適用於含 新臺幣多幣別基金)範本		說明
	<u>現之追蹤差距(Tracking Difference)有重大差異者。</u>			證投字第 1090371121 號函辦理，新 增應公告事 項。
第三項	對受益人之通知或公告，應依下列 方式為之： 通知：依受益人名簿記載之通訊地 址郵寄之；其指定有代表人者通知 代表人，但經受益人同意者，得以 傳真或電子郵件或其他電子傳輸方 式為之。受益人地址變更時，受益 人應即向經理公司或事務代理機構 辦理變更登記，否則經理公司或清 算人依信託契約為送達時，以送達 至受益人名簿所載之地址視為已依 法送達。 公告：所有事項均得以刊登於中華 民國任一主要新聞報紙，或傳輸於 證券交易所公開資訊觀測站、同業 公會網站，或其他依金管會所指定 之方式公告。經理公司或基金保管 機構所選定的公告方式並應於公開 說明書中以顯著方式揭露。	第三項	對受益人之通知或公告，應依下 列方式為之： 通知：依受益人名簿記載之通訊 地址郵寄之；其指定有代表人者 通知代表人，但經受益人同意 者，得以傳真或電子方式為之。 公告：所有事項均得以刊登於中 華民國任一主要新聞報紙，或傳 輸於證券交易所公開資訊觀測 站、同業公會網站，或其他依金 管會所指定之方式公告。經理公 司或基金保管機構所選定的公告 方式並應於公開說明書中以顯著 方式揭露。	配合經理公司 實務作業程序 修訂通知方 式，並酌修文 字。
第六項	<u>本條第二項第三、四款規定應公布 之內容及比例，如因有關法令或相 關規定修正者，從其規定。</u>		(新增)	明訂公布之內 容及比例，如 因有關法令或 相關規定修正 者，從其規 定。
第三十六條	生效日	第三十五條	生效日	
第一項	本契約自金管會 <u>申報生效</u> 之日起生 效。	第一項	本契約自金管會 <u>核准</u> 之日起生 效。	依「證券投資 信託事業募集 證券投資信託 基金處理準 則」第12 條，本基金募 集案件採申報 生效制，爰修 正文字。

投資地區(國)經濟環境及主要投資證券市場之簡要說明

(一) 美國

1. 投資地區經濟環境簡要說明：

(1) 經濟發展及各主要產業概況：

主要進口產品	原油、電腦設備及零件、運輸設備、化學產品、機械、雜項製成品、初級金屬製品、石油及煤碳產品、成衣製品、電子設備及零組件。
主要進口區域	中國大陸、加拿大、墨西哥、日本、德國、韓國、沙烏地阿拉伯、英國、法國、印度、台灣。
主要出口產品	石油及提煉自瀝青質礦物之油類、民用航空器及其引擎及零件、運輸設備、電腦及電子產品、化學產品、機械、石油及煤碳產品、農產品、初級金屬製品、雜項製成品、食品。
主要出口區域	加拿大、墨西哥、中國大陸、日本、英國、德國、巴西、韓國、荷蘭、香港、澳洲、法國、新加坡、比利時、瑞士、台灣。

上表資料來源：2020-2021海外市場經貿年報

※主要產業概況

(1) 資訊科技產業

美國科技業在行動網路應用持續發達下，帶動周邊相關產業如：手持裝置、網路應用、網路購物、網路設備等需求持續暢旺，亦使得相關企業如蘋果電腦、高通等公司去年獲利增長。同時美國科技業也積極物色歐洲中型的半導體、企業軟體和商業服務領域的收購對象。而部分美國科技企業可能一分為二，此舉將重塑電腦軟體和服務版圖。

(2) 金融產業

美國銀行業將繼續保持平穩發展，美國經濟成長於後疫情時代強勁復甦，但通貨膨脹持續升高，自2021年底起，聯準會貨幣政策轉偏鷹派，雖然貨幣政策與財政政策預期將轉趨緊縮，但利差提高將有利銀行獲利。目前美國銀行業普遍資本充足且營運狀況穩定，金融產業未來展望為穩健。

(1) 能源業

需求面部分如中國、印度及中東等新興國家經濟仍是原油需求主要動力，加上歐、

美、日等已開發國家需求維持穩定。雖全球地緣政治風險攀升，但美國能源產業營運與財務已較過去改善，於油價波動下，產業平均之營運狀況維持穩定。美國石油公司可分為三類，第一類大型綜合石油公司，包括埃克森美孚公司、雪佛龍德士古公司、殼牌石油公司經營石油的探勘與生產，同時也從事下游營運，例如煉油；第二類為石油服務公司包括兩個次產業：鑽井業者與多元的服務公司，第三類則為獨立石油公司，他們只做探勘和生產石油與天然氣的業務。

(2) 健康醫療

大型製藥廠的管理階層近年來大刀闊斧進行改革，以停止獲利下滑的情形，產業中的併購案，也降低了許多大廠面臨專利過期的風險，而更重要的是，經濟合作組織國家和中國的人口老化趨勢造成了藥物使用的增加，市場需求預計將持續增加。

(3) 一般製造業

美國除資訊科技和健康醫療等產業外，在一般製造業方面也執全球牛耳，如國防工業之 Lockheed Martin 等，令美國於技術創新方面持續維持優勢。而在金屬產業方面，鋼鐵與鋁製品為美國金屬工業主要的兩大產品，近期正歷經科技技術、結構改變以及競爭壓力所造成整合合併過渡時期，未來的發展趨勢將與新製造技術、整合併購、各國間競爭、進口與原物料成本密切相關。

2. 外匯管理及資金匯出之規定：無外匯管制

最近三年當地幣值對美元匯率之最高、最低數額及變動情形：無二、最近二年發行及交易市場概況：

(1) 發行市場：

證券市場名稱	股票發行情形				債券發行情形			
	上市公司家數		股票總市值 (US\$ bn)		種類		金額(US\$ bn)	
	2021 年	2022 年	2021 年	2022 年	2021 年	2022 年	2021 年	2022 年
紐約證券交易所	2,525	2,535	27,687	22,766	10,215	10,458	11,307	13,443

資料來源：World Federation of Exchange

證券市場名稱	股價指數		證券類別成交金額(US\$ bn)			
			股票		債券	
	2021 年	2022 年	2021 年	2022 年	2021 年	2022 年
紐約證券交易所	36,338.30	33,147.25	29,096	30,048	955	913

資料來源：Bloomberg, World Federation of Exchange

(2) 最近兩年市場之週轉率及本益比

證券市場名稱	週轉率(%)		本益比(倍)	
	2021 年	2022 年	2021 年	2022 年
紐約證券交易所	112.91	131	19.27	25.69

資料來源：台灣證券交易所

(3) 市場資訊揭露效率之說明：

1933 年證券法規定公開發行公司必須註冊，且公開募集發行新股須向證券管理委員會提出註冊申請報告書。1934 年證券交易法加以補充規定，公開發行公司須製作各種定期及臨時報告書，以充分公開資訊。此外徵求出席股東會之委託書亦必須對股東發出報告書；公司內部關係人，應申報其持有股數，以後持有股數變動時亦同；若經由公開標購取得公司控制權亦必須公開相關資訊。在美國證管會嚴格規定下，美國公開發行公司必須公告眾多資訊，為增加公開資料之效用，並方便投資人閱讀，近年來美國證管會已統一各項必須公告之項目，建立相關之申報書，使申報的格式及處理標準趨於一致。

(4) 證券之交易方式

a. 股票交易方式

(1)交易所名稱	紐約證券交易所
代表指數	道瓊工業指數
交易時間	週一~五 9:30~16:00
交割時間	成交日後第三營業日

b. 美國公債交易方式

交易市場	美國公債次級市場交易係透過銀行及經紀商，並由約 38 家承銷公債及聯邦準備理事會 (Fed) 直接交易的主要經紀商負責市場維持，除提供市場流動性，主要經紀商也提供 Fed 執行公開市場操作的管道。
交易時間	二十四小時在全球主要金融市場交易。
掛牌交易	除了以櫃檯交易 (Over the Counters) 方式進行買賣外，美國公債在紐約證券交易所掛牌上市以供只購買「上市」證券的海外投資人交易。
交易金額	由 100 萬到 1 億美元。
報價單位	美國公債交易係以價格為報價基礎。每一價格變動單位為 1/32，但報價可縮小到 1/256 美元。
買賣價差	價差幅度視各公債的流動性、波動性和存續期間，自 1/128 美元至 4/32 美元不等。
經紀佣金與交易成本	市場流動性高，支付經紀商之交易成本非常低，其獲利主要來源為買賣價差。

交割日期	美國政府公債一般多在次一交易日交割、延後交割(兩個交易日後)或公司交割(三個交易日後)等方式。
清算系統	清算交割是經由美國聯邦準備銀行轉帳系統進行，外國投資人須指定一保管機構以利用此轉帳系統進行清算，保管機構會酌收費用。
指標利率	一般而言，最近發行公債是一般認定的市場指標。但舊發行之公債若重新 reopen 時，也可視為市場指標。

c. 美國 Rule 144A 債券介紹

國私募市場可分為股權融資市場與債券融資市場，發展最早者係屬債券市場。1990 年代美國證券交易委員會(SEC)有鑑於證券法對於私募有價證券之再銷售設有限制，例如證交法第 4 條第 1 項及第 2 項豁免條款或 Rule 144 對私募證券轉售訂出 2 年之限制(即投資人在買入證券後，必須持有 2 年以上才能出售)，導致有價證券發行人資金成本增加，進而影響發行人至美國資本市場籌措資金之意願，因此，美國證管會為面對國際證券市場之競爭及吸引外資至美國資本市場募集資金，於 1990 年 4 月頒布 Rule 144A，為機構投資人進行私募證券之轉賣時，建立一個不受限制的次級市場。在 Rule 144A 規範下，有價證券發行人或轉讓人可直接發行或出售其證券給不限數量之合格機構投資人(Qualified Institutional Buyers，簡稱 QIBs)。根據 Rule 144A，有列舉下列五類“合格機構投資人”得為 Rule 144A 市場內之受讓人：

- 1).符合證券資產標準之機構；
- 2).投資公司；
- 3).所有權人均為“合格機構投資人”之機構；
- 4).證券經紀商、自營商；
- 5).銀行及儲蓄機構。

在 1990 年代 Rule 144A 頒布後，美國債券市場即可劃分為傳統私募市場(非 Rule 144A)與 Rule 144A 之債券私募市場。由於 Rule 144A 允許發行人可直接對 QIBs 募集債券，私募之債券持有人亦可自由轉讓債券與 QIBs，故吸引許多外國投資人投入美國私募債券市場，也大幅增加該市場之流動性，但也導致傳統私募債券市場之萎縮。

證券投資信託基金資產價值之計算標準

88年10月18日證期會(八八)台財證(四)第77699號函准予備查
90年9月7日證期會(九0)台財證(四)字第149102號函核准修正第一項第三款
91年6月6日證期會台財證四字第09100125590號函核准修正第二條第一項第六款、第七款與第三項至第五項及第三條
91年12月13日證期會台財證四字第0910155660號函核准修正第二條第二項
92年4月2日證期會台財證四字第092016036號函核准修正第二條第五項
92年10月23日證期會台財證四字第0920130411號函核准修正第二條第八項
92年11月17日證期會台財證四字第0920124414號函核准修正第二條至第五條
92年12月2日證期會台財證四字第0920156605號函核准修正第四條第五項
94年8月9日金管會金管證四字第0940115044號函核准修正第一條、第三條、第四條及增訂第五條
94年12月26日金管會金管證四字第0940155295號函核准修正第二條、第三條、第四條
97年5月27日金管會金管證四字第0970014808號函核准修正第二條及第三條
98年9月11日金管會金管證投字第0980037240號核准修正第三條及第四條
99年8月16日金管會金管證投字第0990036646號核准增訂第三條
99年12月15日金管會金管證投字第0990060890號核准修訂第四條第二、五、六、及十一項
100年8月17日金管會金管證投字第100036722號核准修訂第四條第一項及第六條
101年12月22日金管會金管證投字第1010052520號核准增訂第四條第一項第八款及修正第四條第九、十項
102年1月3日金管會金管證投字第1010056151號核准增訂第四條第十六項
104年1月26日金管會金管證投字第1030052102號核准修正第四條第九、十項
104年4月29日金管會金管證投字第1040009708號核准增訂第五條第二項
107年11月23日金管會金管證投字第1070340060號函辦理增訂第四條及修正第五、六、七條
110年9月1日金管會金管證投字第1100363392號函辦理
112年7月10日金管會金管證投字第1120382949號函增訂第九條

一、本計算標準依證券投資信託及顧問法第二十八條第二項規定訂定。

二、貨幣市場基金及類貨幣市場基金資產價值之計算方式：以買進成本加計至計算日止之應計利息及折溢價攤銷為準；有 call 權及 put 權之債券，以該債券之到期日 (Maturity) 作為折溢價之攤銷年期。

類貨幣市場基金於轉型基準日以前所購入之資產，則以轉型基準日之帳列金額為買進成本。另，類貨幣市場基金購入債券所支付之交割款項中，賣方依其持有債券期間按票面金額及利率計算之應計利息扣繳稅款，按該債券剩餘到期日 (Maturity) 攤銷之。

三、指數型基金及指數股票型基金之基金資產價值計算，依證券投資信託契約辦理。

四、ETF 連結基金資產價值之計算方式：所單一連結之 ETF 主基金，以計算日該 ETF 主基金單位淨資產價值為準。

五、其他證券投資信託基金資產之價值，依下列規定計算之：

(一) 股票：

1. 上市者，以計算日集中交易市場之收盤價格為準；上櫃者，以計算日財團法人中華民國證券櫃檯買賣中心 (以下簡稱櫃買中心) 等價成交系統之收盤價格為準；經金管會核准上市、上櫃契約之興櫃股票，以計算日櫃買中心興櫃股票電腦議價點選系統之加權平均成交價為準；未上市、未上櫃之股票 (含未經金管會核准上市、上櫃契約之興櫃股票) 及上市、上櫃及興櫃公司之私募股票，以買進成本為準，經金管會核准上市、上櫃契約之興櫃股票，如後撤銷上市、上櫃契

約者，則以核准撤銷當日之加權平均成交價計算之，惟有客觀證據顯示投資之價值業已減損，應認列減損損失，但證券投資信託契約另有約定時，從其約定。認購已上市、上櫃及經金管會核准上市、上櫃契約之興櫃之同種類增資或承銷股票，準用上開規定；認購初次上市、上櫃（含不須登錄興櫃之公營事業）之股票，於該股票掛牌交易前，以買進成本為準。

2. 持有因財務困難而暫停交易股票者，自該股票暫停交易日起，以該股票暫停交易前一營業日之集中交易市場或櫃買中心等價自動成交系統之收盤價與該股票暫停交易前之最近期依法令公告之財務報告所列示之每股淨值比較，如低於每股淨值時，則以該收盤價為計算標準；如高於每股淨值時，則以每一營業日按當時法令規定之最高跌幅計算之該股票價格至淨值為準。上揭計算之價格於該股票發行公司於暫停交易開始日後依法令公告最新之財務報告所列示之每股淨值時，一次調整至最新之財務報告所列示之每股淨值，惟以暫停交易前一營業日收盤價為上限。惟最新財務報告經會計師出具為非標準式核閱報告時，則採最新二期依法令公告財務報告所分別列示之每股淨值之較低者為準。
3. 暫停交易股票於恢復交易首日之成交量超過該股票暫停交易前一曆月之每一營業日平均成交量，且該首日之收盤價已高於當時法令規定之最高跌幅價格者，則自該日起恢復按上市、上櫃股票之計算標準計算之。
4. 如該股票恢復交易首日之成交量未達前款標準，或其收盤價仍達最高跌幅者，則俟自該股票之成交量達前款標準且收盤價已高於當時法令規定之最高跌幅價格之日起，始恢復按上市、上櫃股票之計算標準計算之。在成交量、收盤價未達前款標準前，則自該股票恢復交易前一營業日之計算價格按每一營業日最高漲幅或最高跌幅逐日計算其價格至趨近計算日之收盤價為止。
5. 因財務困難而暫停交易股票若暫停交易期滿而終止交易，則以零價值為計算標準，俟出售該股票時再以售價計算之。
6. 持有因公司合併而終止上市（櫃）之股票，屬吸收合併者，自消滅公司股票停止買賣之日起，持有之消滅公司股數應依換股比例換算為存續公司股數，於合併基準日（不含）前八個營業日之停止買賣期間依存續公司集中交易市場收盤價格或櫃買中心等價自動成交系統之收盤價格計算之；並於合併基準日起按本項 1 之規定處理。
7. 持有因公司合併而終止上市（櫃）之股票，屬新設合併者，持有之消滅公司股票於合併基準日（不含）前八個營業日之停止買賣期間，依消滅公司最後交易日集中交易市場收盤價格或櫃買中心等價自動成交系統之收盤價格計算之；新設公司股票上市日，持有之消滅公司股數應依換股比例換算為新設公司股數，於計算日以新設公司集中交易市場收盤價格或櫃買中心等價自動成交系統之收盤價格計算之。
8. 持有因公司分割減資而終止上市（櫃）之股票，持有之減資原股票於減資新股票開始上市（櫃）買賣日前之停止買賣期間，依減資原股票最後交易日集中交易市場收盤價格或櫃買中心等價自動成交系統之收盤價格計算之；減資原股票之帳列金額，按減資比例或相對公平價值分拆列入減資新股票之帳列成本。減資新股票於上市（櫃）開始買賣日起按本項 1 之規定處理。
9. 融資買入股票及融券賣出股票：上市者，以計算日集中交易市場之收盤價格為準；上櫃者，以計算日櫃買中心等價自動成交系統之收盤價格為準。

10.以上所稱「財務困難」係指股票發行公司發生下列情事：

- (1) 公司未依法令期限辦理財務報告或財務預測之公告申報者。
 - (2) 公司因重整經法院裁定其股票禁止轉讓者。
 - (3) 公司未依一般公認會計編製報表或會計師之意見為無法表示意見或否定意見者。
 - (4) 公司違反上市(櫃)重大訊息章則規定且情節重大，有停止買賣股票之必要者。
 - (5) 公司之興建工程有重大延誤或有重大違反特許合約者。
 - (6) 公司發生存款不足退票情事且未於規定期限完成補正者。
 - (7) 公司無法償還到期債務且未於規定期限與債權人達成協議者。
 - (8) 發生其他財務困難情事而被臺灣證券交易所股份有限公司或櫃買中心停止買賣股票者。
- (二) 受益憑證：上市(櫃)者，以計算日集中交易市場或櫃買中心之收盤價格為準；未上市(櫃)者，以計算日證券投資信託事業依證券投資信託契約所載公告網站之單位淨資產價值為準。
- (三) 台灣存託憑證：上市者，以計算日集中交易市場之收盤價格為準；上櫃者，以計算日櫃買中心等價自動成交系統之收盤價格為準。
- (四) 轉換公司債：
1. 上市(櫃)者，以計算日之收盤價格加計至計算日止應收之利息為準；轉換公司債提出申請轉換後，應即改以股票或債券換股權利證書評價，其評價方式準用第(一)款規定。
 2. 持有暫停交易或上市(櫃)轉下市(櫃)者，以該債券最後交易日之收盤價為準，依相關規定按該債券剩餘存續期間攤銷折溢價，並加計至計算日止應收之利息為準，惟如有證據顯示投資之價值業已減損，應認列減損損失。暫停交易轉換公司債於恢復日起按本款1之規定處理。
 3. 暫停交易轉換公司債若為「問題公司債處理規則」所稱之問題公司債，則依「問題公司債處理規則」辦理。
- (五) 公債：上市者，以計算日之收盤價格加計至計算日止應收之利息為準；上櫃者，優先以計算日櫃買中心等殖成交系統之成交價加權平均殖利率換算之價格加計至計算日止應收之利息為準；當日等殖成交系統未有交易者，則以證券商營業處所議價之成交價加權平均值加計至計算日止應收之利息為準；如以上二者均無成交紀錄且該債券之到期日在一年(含)以上者，則以該公債前一日帳列殖利率與櫃買中心公佈之公債指數殖利率作比較，如落在櫃買中心公佈之台灣公債指數成份所揭露之債券殖利率上下 10 bps(含)區間內，則以前一日帳列殖利率換算之價格，並加計至計算日止應收之利息為準；如落在櫃買中心公佈之台灣公債指數成份所揭露之債券殖利率上下 10 bps 區間外，則以櫃買中心台灣公債指數成份所揭露之債券殖利率換算之價格，並加計至計算日止應收之利息為準；如以上二者均無成交紀錄且該債券之到期日在一年(不含)以下者，則以櫃買中心公佈之各期次債券公平價格，並加計至計算日止應收之利息為準。
- (六) 金融債券、普通公司債、其他債券、金融資產證券化受益證券、資產基礎證券及不動產資產信託受益證券：
1. 94年12月31日以前(含)購買且未於95年1月1日以後(含)出售部分持券者，依

下列規定計算之：

- (1) 上市者，以計算日之收盤價格加計至計算日止應收之利息為準。
 - (2) 上櫃且票面利率為固定利率者，以計算日證券商營業處所議價之成交價加權平均值加計至計算日止應收之利息為準。
 - (3) 上櫃且票面利率為浮動利率者，以計算日證券商營業處所議價之成交價加權平均值加計至計算日止應收之利息為準，但計算日證券商營業處所未有成交價加權平均值者，則採前一日帳列金額，另按時攤銷帳列金額與面額之差額，並加計至計算日止應收之利息為準。
 - (4) 未上市、上櫃者，以其面值加計至計算日止應收之利息並依相關規定按時攤銷折溢價。
 - (5) 持有暫停交易或上市(櫃)轉下市(櫃)者，以該債券於集中交易市場上市最後交易日之收盤價或於證券商營業處所上櫃最後交易日之成交價加權平均值為成本，依相關規定按該債券剩餘存續期間攤銷折溢價，並加計至計算日止應收之利息；暫停交易債券於恢復日起按本款 1 之規定處理。
- 2.94 年 12 月 31 日以前(含)購買且於 95 年 1 月 1 日以後(含)出售部分後之持券，及 95 年 1 月 1 日以後(含)購買者：

- (1) 上市及上櫃且票面利率為固定利率者，以計算日之收盤殖利率或證券商營業處所議價之加權平均成交殖利率與櫃買中心公佈之公司債參考殖利率作比較，如落在櫃買中心公佈之公司債參考殖利率上下 20 bps (含) 區間內，則以收盤殖利率或證券商營業處所議價之加權平均成交殖利率，並加計至計算日止應收之利息為準；如落在櫃買中心公佈之公司債參考殖利率上下 20 bps 區間外，則以櫃買中心公佈之公司債參考殖利率加減 20 bps，並加計至計算日止應收之利息為準；未上市、上櫃者，以櫃買中心公佈之公司債參考殖利率，並加計至計算日止應收之利息為準。上揭與櫃買中心公佈之公司債參考殖利率作比較時，應遵守下列原則：

A. 債券年期 (Maturity) 與櫃買中心公佈之公司債參考殖利率所載年期不同時，以線性差補方式計算公司債參考殖利率，但當債券為分次還本債券時，則以加權平均到期年限計算該債券之剩餘到期年期；債券到期年限未滿 1 個月時，以 1 個月為之；金融資產證券化受益證券之法定到期日與預定到期日不同時，以預定到期日為準；有 call 權及 put 權之債券，其到期年限以該債券之到期日為準。

B. 債券信用評等與櫃買中心公佈之公司債參考殖利率所載信用評等之對應原則如下：

- (A) 債券信用評等若有 + 或 -，一律刪除 (例如：「A-」或「A+」一律視為 A)。
- (B) 有單一保證銀行之債券，以保證銀行之信用評等為準；有聯合保證銀行之債券，以主辦銀行之信用評等為準；以資產擔保債券者，視同無擔保，無擔保債券以發行公司主體之信用評等為準；次順位債券，以該債券本身的信用評等為準，惟當該次順位債券本身無信用評等，則以發行公司主體之信用評等再降二級為準；發行公司主體有不同信用評等公司之信用評等時，以最低之信用評等為準。

(C) 金融資產證券化受益證券、資產基礎證券及不動產資產信託受益證券之信評等級以受益證券本身信評等級為準。

(2) 上櫃且票面利率為浮動利率者，按本條第(十五)項 2 之規定處理。

3. 債券若為「問題公司債處理規則」所稱之問題公司債，則依「問題公司債處理規則」辦理。

- (七) 附買回債券及短期票券(含發行期限在一年以內之受益證券及資產基礎證券): 以買進成本加計至計算日止按買進利率計算之應收利息為準，惟有客觀證據顯示投資之價值業已減損，應認列減損損失。
- (八) 認購(售)權證：上市者，以計算日集中交易市場之收盤價格為準；上櫃者，以櫃買中心等價自動成交系統之收盤價格為準。
- (九) 國外上市/上櫃股票：以計算日證券投資信託事業營業時間內可收到證券集中交易市場/證券商營業處所之最近收盤價格為準。持有暫停交易、久無報價與成交資訊、市場價格無法反映公平價格者，以基金經理公司洽商其他獨立專業機構、經理公司隸屬集團之母公司評價委員會或經理公司評價委員會提供之公平價格券投資信託契約所約定之價格資訊提供機構所取得之最近價格、成交價、買價或中價加計至計算日止應收之利息為準。持有暫停交易或久無報價與成交資訊者，以基金經理為準。基金經理公司應於內部控制制度中載明久無報價與成交資訊之適用時機(如：一個月、二個月等)及重新評價之合理周期(如：一周、一個月等)。
- (十) 國外債券：以計算日自證券投資信託契約所約定之價格資訊提供機構所取得之最近價格、成交價、買價或中價加計至計算日止應收之利息為準。持有暫停交易、久無報價與成交資訊或市場價格無法反映公平價格者，以基金經理公司洽商其他獨立專業機構、經理公司隸屬集團之母公司評價委員會或經理公司評價委員會提供之公平價格為準。基金經理公司應於內部控制制度中載明久無報價與成交資訊之適用時機(如：一個月、二個月等)及重新評價之合理周期(如：一周、一個月等)。
- (十一) 國外共同基金：
1. 上市(櫃)者，以計算日自證券投資信託契約所載資訊公司取得各集中交易市場或店頭市場之收盤價格為準。持有暫停交易者，以基金經理公司洽商國外次保管銀行、其他獨立專業機構或經理公司隸屬集團之母公司評價委員會提供之公平價格為準。
 2. 未上市(櫃)者，以計算日證券投資信託事業營業時間內，取得國外共同基金公司最近之淨值為準。持有暫停交易者，如暫停期間仍能取得通知或公告淨值，以通知或公告之淨值計算；如暫停期間無通知或公告淨值者，則以暫停交易前一營業日淨值計算。
- (十二) 其他國外投資標的：上市者，依計算日之集中交易市場之收盤價格為準；未上市者，依規範該國外投資標的之證券投資信託契約、投資說明書、公開說明書或其他類似性質文件之規定計算其價格。
- (十三) 不動產投資信託基金受益證券：上市者，以計算日集中交易市場之收盤價格為準；上櫃者，以計算日櫃買中心等價自動成交系統之收盤價格為準；未上市、上櫃者，以計算日受託機構最新公告之淨值為準，但證券投資信託契約另有規定者，依其規定辦理。

(十四) 結構式債券：

1.94年12月31日以前(含)購買且未於95年1月1日以後(含)出售部分持券者：依本條(六)1及3之規定處理。

2.94年12月31日以前(含)購買且於95年1月1日以後(含)出售部分後之持券，及95年1月1日以後(含)購買者：至少每星期應重新計算一次，計算方式以3家證券商(含交易對手)提供之公平價格之平均值或獨立評價機構提供之價格為準。

(十五) 結構式定期存款：

1.94年12月31日以前(含)購買者：以存款金額加計至計算日止之應收利息為準。

2.95年1月1日以後(含)購買者：由交易對手提供之公平價格為準。

(十六) 參與憑證：以計算日證券投資信託事業營業時間內可收到參與憑證所連結單一股票於證券集中交易市場/證券商營業處所之最近收盤價格為準。持有之參與憑證所連結單一股票有暫停交易者，以基金經理公司洽商經理公司隸屬集團之母公司評價委員會、經理公司評價委員會或其他獨立專業機構提供之公平價格為準。

六、國內、外證券相關商品：

1.集中交易市場交易者，以計算日集中交易市場之收盤價格為準；非集中交易市場交易者，以計算日自證券投資信託契約所約定之價格資訊提供機構所取得之價格或交易對手所提供之價格為準。

2.期貨：依期貨契約所定之標的種類所屬之期貨交易市場於計算日之結算價格為準，以計算契約利得或損失。

運用投資於國內之基金從事經金管會核准臺灣期貨交易所授權歐洲期貨交易所上市臺股期貨及臺指選擇權之一天期貨契約時，以計算日之結算價格為準，於次一營業日計算基金資產價值。

遠期外匯合約：各類型基金以計算日外匯市場之結算匯率為準，惟計算日當日外匯市場無相當於合約剩餘期間之遠期匯率時，得以線性差補方式計算之。

七、第五條除暫停交易股票及持有因公司合併而終止上市(櫃)之股票於股份轉換停止買賣期間外，規定之計算日無收盤價格、加權平均成交價、成交價加權平均殖利率換算之價格、平均價格、結算價格、最近價格、成交價、買價、中價、參考利率、公平價格、公平價格之平均值、結算匯率者，以最近之收盤價格、加權平均成交價、成交價加權平均殖利率換算之價格、平均價格、結算價格、最近價格、成交價、買價、中價、參考利率、公平價格、公平價格之平均值、結算匯率代之。

八、國外淨資產價值之計算，有關外幣兌換新台幣之匯率依證券投資信託契約約定時點之價格為準。

九、第五條第(九)至(十六)項之資產因受金融制裁(如包括加拿大、法國、德國、義大利、日本、英國和美國以及歐盟在內的七國集團(G7)國家的金融制裁制度)而缺乏流動性、難以出售或估價等問題，經理公司得依基金之最佳利益決定是否沿用「問題公司債處理規則」第四條至第十二條規定。

遠期外匯結算參考「線性差補方法」補充說明

遠期外匯合約評價-線性差補法範例

假設甲基金於2012/10/18以避險為目的與AA外商銀行承作遠期外匯USD3,000,000，到期日為2012/12/18，遠期匯率US\$1/NT\$29.24。

其差補法計算說明如下：

評價日(2012/11/16): By Daily

按截至評價日遠期合約剩餘期間之遠期匯率進行評價

(1). 參考11/16日於Bloomberg取得之遠期匯率報價

<HELP> 查看詳細說明

1) 指令				2) 設定				3) 重整理				4) 意見				外匯遠期計算			
10 遠期																			
11 交叉匯率計算																			
12 平價遠匯																			
13 多重貨幣報價																			
貨幣 USD → TWD 定價日 11/16/12 交易模式																			
價格來源 TPEX 市場 On...																			
2D 遠期曲線																			
T	日期	點數買/賣價	遠期買/賣價																
ON	11/19/12																		
TN	11/20/12																		
SP	11/20/12	29.206	29.272	29.206	29.272														
SN	11/21/12	-0.0004	0.0002	29.2056	29.2722														
1W	11/27/12	-0.0026	0.0017	29.2034	29.2737														
2W	12/04/12	-0.0042	0.0021	29.2018	29.2741														
3W	12/11/12	-0.0059	0.0025	29.2001	29.2745														
1M	12/20/12	-0.0080	0.0030	29.1980	29.2750														
2M	01/22/13	-0.0130	-0.0010	29.1930	29.2710														
3M	02/20/13	-0.0220	-0.0030	29.1840	29.2690														
4M	03/20/13	-0.0320	-0.0090	29.1740	29.2630														
5M	04/22/13	-0.0530	-0.0200	29.1530	29.2520														
6M	05/20/13	-0.0780	-0.0250	29.1280	29.2470														
7M	06/20/13	-0.1046	-0.0344	29.1014	29.2376														
8M	07/22/13	-0.1321	-0.0442	29.0739	29.2278														
9M	08/20/13	-0.1570	-0.0530	29.0490	29.2190														
10M	09/23/13	-0.1814	-0.0778	29.0246	29.1942														
11M	10/21/13	-0.2015	-0.0982	29.0045	29.1738														
1Y	11/20/13	-0.2220	-0.1200	28.9830	29.1530														

(2). 到期日(12/18)落於 3W:29.2745 以及 1M:29.2750 之間

日期	2012/12/11	2012/12/18	2012/12/20
Bloomberg報價	29.2745	X	29.2750
天數差異		7	9
		(12/11-12/18)	(12/11-12/20)

計算X為29.274889

$$\frac{\text{分子}}{\text{分母}} = \frac{X - 29.2745}{29.2750 - 29.2745} = \frac{7}{9}$$

(3). 認列遠期合約公平價值變動損失

$$3,000,000 * (29.24 - 29.274889) = -104,667$$

證券投資信託基金淨資產價值計算之可容忍偏差率標準及處理作業辦法

中華民國 106 年 2 月 14 日金管證投字第 1060002879 號函核准修正第三條第四項

一、法源依據及目的

本標準及處理作業辦法依據證券投資信託基金管理辦法第七十二條規定訂定之。

基金淨值是要表達最接近基金真正的市場價格，惟淨值的準確性會受到來自不同交易制度、時差、匯率、稅務等因素而受到影響，導致需調整淨值，在保障投資人權益之前題下，減少業者過度繁複且不具經濟價值之作業程序，爰訂定本標準及處理作業辦法。

二、適用情形

投信事業於基金淨值偏差達第三條所定可容忍偏差率標準時，應依本標準及處理作業辦法之相關規定辦理，以保護投資人。至於未達第三條所定可容忍偏差率標準時，除投信事業有故意或重大過失者應賠償投資人外，因影響不大而屬可容忍範圍，得比照一般公認會計原則之估計變動處理，以減少冗長及高費用的公告作業流程，但應將基金帳務調整之紀錄留存備查。

三、各類型基金適用之可容忍偏差率標準如下：

- (一)、 貨幣市場型基金：淨值偏差發生日淨值之 0.125% (含)；
- (二)、 債券型基金：淨值偏差發生日淨值之 0.25% (含)；
- (三)、 股票型：淨值偏差發生日淨值之 0.5% (含)；
- (四)、 平衡型及多重資產型基金：淨值偏差發生日淨值之 0.25% (含)；
- (五)、 保本型、指數型、指數股票型、組合及其他類型基金：依其類別分別適用上述類別比率。

四、若基金淨值調整之比率達前條可容忍偏差率標準時，投信事業除依第六條之控管程序辦理外，應儘速計算差異金額並調整基金淨資產價值。除遇有特殊狀況外，投信事業應自發現偏差之日起 7 個營業日內公告，並自公告日起 20 個營業日內完成差額補足事宜。

五、若基金淨值調整之比率達第三條可容忍偏差率標準時，投信事業於辦理差額補足作業之處理原則如下：

(一)、 淨值低估時

1. 申購者：投信事業應進行帳務調整，但不影響受益人之總申購價金。
2. 贖回者：投信事業須就短付之贖回款差額，自基金專戶撥付予受益人。
3. 舉例如下表：

淨值 低估	偏差時	調整後	說明
申購者	申購金額\$800 NAV:\$8 購得 100 單位	申購金額\$800 NAV:\$10 以 80 單位計	進行帳務調整，但不影響受益人之總申購價金\$800。

淨值 低估	偏差時	調整後	說明
贖回者	贖回 100 單位 NAV:\$8 贖回金額 \$ 800	贖回 100 單位 NAV:\$10 贖回金額 \$ 1000	贖回金額應為\$1000，故由基金資產補足受益人所遭受之損失\$200，以維持正確的基金資產價值。

(二)、淨值高估時

1. 申購者：投信事業須就短付之單位數差額，補發予受益人並調整基金發行在外單位數。
2. 贖回者：投信事業須就已支付之溢付贖回款差額，對基金資產進行補足。
3. 原則上，投信事業必須去補足由於某些受益人受惠而產生的損失給基金，且只要當淨值重新計算並求出投信事業應補償基金的金額，投信事業應對基金資產進行補足，舉例如下表：

淨值 高估	偏差時	調整後	說明
申購者	申購金額\$800 NAV:\$10 購得 80 單位	申購金額\$800 NAV:\$8 購得 100 單位	進行帳務調整，但不影響受益人之總申購價金\$800。
贖回者	贖回 100 單位 NAV:\$10 贖回金額 \$ 1000	贖回 100 單位 NAV:\$8 贖回金額 \$ 800	贖回金額應為\$800，投信事業須就已支付之贖回款而使基金受有損失部分，對基金資產進行補足。

六、當調整基金淨資產價值之比率達到前揭可容忍偏差率標準時，投信事業應執行之相關控管程序如下：

- (一) 知會金管會、同業公會、基金保管機構及基金之簽證會計師。
- (二) 計算偏差的財務影響及補足受益人的金額。
- (三) 基金簽證會計師對投信事業淨值偏差之處理出具報告，內容應包含對基金淨值計算偏差的更正分錄出示意見、基金淨值已重新計算及基金/投資人遭受的損失金額等。
- (四) 檢具會計師報告，將補足金額或帳務調整內容陳報金管會備查。

- (五) 公告並通知受影響之銷售機構及受益人，淨值偏差之金額及補足損失的方式，並為妥善處理。
- (六) 除遇有特殊狀況外，投信事業應自發現偏差之日起 7 個營業日內公告，並自公告日起 20 個營業日內完成差額補足事宜。
- (七) 投信事業事後應檢討更正之行動方案、處理步驟、內部控制因應方式及後續處理過程是否合理。
- (八) 於基金年度財務報告中揭露會計師對基金淨值偏差更正流程之合理性，及陳述偏差的淨值已重新計算、基金/投資人遭受的損失金額及支付的補足金額。

經理公司評價委員會之運作機制及辦法

證券投資信託事業運用證券投資信託基金所持有之國外上市、上櫃股票、債券及受益憑證，發生「證券投資信託基金資產價值之計算標準」規定之情事時，如以經理公司評價委員會所提供之公平價格計算基金淨資產價值，需訂定本公司經理公司基金評價委員會運作辦法，並提經董事會通過以資遵循，修改時亦同。

經理公司基金評價委員會運作辦法

一、基金評價委員會設置之法令依據

依據證券投資信託事業經理守則之規定設置。

二、基金評價委員會召開時機

本公司經理之基金所持有之國外上市、上櫃股票、債券及受益憑證，發生「證券投資信託基金資產價值之計算標準」規定之情事時，包括：

- (一) 個股之暫停交易逾二個月者；
- (二) 突發事件造成交易市場關閉；
- (三) 交易市場非因例假日停止交易；
- (四) 久無報價與成交資訊逾二個月者；
- (五) 所持有之有價證券因久無報價與成交資訊已召開評價委員會議決議之評價方法逾一個月仍無報價與成交資訊者；
- (六) 基金遇有大規模或佔基金淨值一定比例之投資標的發生暫停交易之情事；
- (七) 其他事件導致市場價格無法反映公平價格者；

有前述事項發生時，風險管理部應通知基金評價委員會召開會議，嗣後重新評價周期為一個月。

三、基金評價委員會組成

本基金評價委員會由以下成員所組成：

- (一) 總經理
- (二) 法務暨法令遵循部主管
- (三) 風險管理部主管
- (四) 投資長
- (五) 財務長
- (六) 交易室主管
- (七) 會計部主管
- (八) 基金經理人

本基金評價委員會由總經理擔任主席，財務暨管理處為執行單位，每次開會最低人數應達 5 人(含)以上，其他人員則視需要邀請列席。

四、基金評價委員會職權

本基金評價委員會針對公司經理之基金所持有之國外上市、上櫃股票、債券及受益憑證發生上開規定之情事時，應審閱該等有價證券的價格評價方法是否允當及合理，並提供合理的修改建議。

評價方法可為下列之一：

- (一) 投資標的最近期收盤價、成交價、買價或中價等。
- (二) 交易對手提供之價格。
- (三) 彭博等價格資訊提供機構、其他獨立專業機構或國外受託保管機構提供之公平價格。
- (四) 以評價模型所計算之公平價格。
- (五) 發行公司財報或基金公司公告之淨值等資訊。
- (六) 會計師或律師等之建議。

前述評價結果應符合客觀、中立、合理、可驗證原則。

五、會議紀錄及檔案保存

有關本委員會所決議採用之評價方法及結果，應做成會議紀錄陳報總經理，並定期彙整提報董事會、按月彙整通知基金保管機構。

會議紀錄及檔案資料應妥為保存，保存期限 10 年，但遇重大爭議事件時，應保存至該爭議事件結束為止。

六、內部稽核週期

本公司內部稽核人員應每季進行相關查核作業。

七、基金評價委員會運作機制之揭露

本基金評價委員會運作機制包括啟動時機及可能採用之評價方法應揭示於基金公開說明書。

八、授權與修正

本辦法經董事會決議通過後施行，修訂時亦同。

合作金庫證券投資信託股份有限公司最近年度之財務報告書

封底

合作金庫證券投資信託股份有限公司



董事長：陳美足



合作金庫證券投資信託股份有限公司

財務報表暨會計師查核報告
民國111及110年度

地址：臺北市中山區南京東路二段85號13樓

電話：(02)21815999

會計師查核報告

合作金庫證券投資信託股份有限公司 公鑒：

查核意見

合作金庫證券投資信託股份有限公司民國 111 年及 110 年 12 月 31 日之資產負債表，暨民國 111 年及 110 年 1 月 1 日至 12 月 31 日之綜合損益表、權益變動表、現金流量表，以及財務報表附註（包括重大會計政策彙總），業經本會計師查核竣事。

依本會計師之意見，上開財務報表在所有重大方面係依照經金融監督管理委員會認可並發布生效之國際財務報導準則、國際會計準則、解釋及解釋公告編製，足以允當表達合作金庫證券投資信託股份有限公司民國 111 年及 110 年 12 月 31 日之財務狀況，暨民國 111 年及 110 年 1 月 1 日至 12 月 31 日之財務績效與現金流量。

查核意見之基礎

本會計師係依照會計師查核簽證財務報表規則及審計準則執行查核工作。本會計師於該等準則下之責任將於會計師查核財務報表之責任段進一步說明。本會計師所隸屬事務所受獨立性規範之人員已依會計師職業道德規範，與合作金庫證券投資信託股份有限公司保持超然獨立，並履行該規範之其他責任。本會計師相信已取得足夠及適切之查核證據，以作為表示查核意見之基礎。

關鍵查核事項

關鍵查核事項係指依本會計師之專業判斷，對合作金庫證券投資信託股份有限公司民國 111 年度財務報表之查核最為重要之事項。該等事項已於查核財務報表整體及形成查核意見之過程中予以因應，本會計師並不對該等事項單獨表示意見。

茲對合作金庫證券投資信託股份有限公司民國 111 年度財務報表之關鍵查核事項敘明如下：

公募基金經理費收入認列之正確性

合作金庫證券投資信託股份有限公司民國 111 年度認列來自公募基金經理費收入，對於財務報表係屬重大，當該等經理費收入認列及計算過程產生偏差，則可能對財務報表產生重大影響，因此本會計師認為公募基金經理費收入認列之正確性，係民國 111 年度之關鍵查核事項。相關會計政策及揭露請參閱財務報表附註四(十)及十七。

本會計師針對上開關鍵查核事項所敘明之特定層面，執行之主要因應程序為瞭解公司對公募基金經理費收入認列及計算之攸關控制設計，並自公司取得認列及計算公募基金經理費收入之報表及相關資料，選取樣本驗算公募基金經理費收入金額，以評估公募基金經理費收入認列之正確性。

管理階層與治理單位對財務報表之責任

管理階層之責任係依照經金融監督管理委員會認可並發布生效之國際財務報導準則、國際會計準則、解釋及解釋公告編製允當表達之財務報表，且維持與財務報表編製有關之必要內部控制，以確保財務報表未存有導因於舞弊或錯誤之重大不實表達。

於編製財務報表時，管理階層之責任亦包括評估合作金庫證券投資信託股份有限公司繼續經營之能力、相關事項之揭露，以及繼續經營會計基礎之採用，除非管理階層意圖清算合作金庫證券投資信託股份有限公司或停止營業，或除清算或停業外別無實際可行之其他方案。

合作金庫證券投資信託股份有限公司之治理單位（含監察人）負有監督財務報導流程之責任。

會計師查核財務報表之責任

本會計師查核財務報表之目的，係對財務報表整體是否存有導因於舞弊或錯誤之重大不實表達取得合理確信，並出具查核報告。合理確信係高度確信，惟依照審計準則執行之查核工作無法保證必能偵出財務報表存有之重大不實表達。不實表達可能導因於舞弊或錯誤。如不實表達之個別金額或彙總數可合理預期將影響財務報表使用者所作之經濟決策，則被認為具有重大性。

本會計師依照審計準則查核時，運用專業判斷及專業懷疑。本會計師亦執行下列工作：

1. 辨認並評估財務報表導因於舞弊或錯誤之重大不實表達風險；對所評估之風險設計及執行適當之因應對策；並取得足夠及適切之查核證據以作

為查核意見之基礎。因舞弊可能涉及共謀、偽造、故意遺漏、不實聲明或逾越內部控制，故未偵出導因於舞弊之重大不實表達之風險高於導因於錯誤者。

2. 對與查核攸關之內部控制取得必要之瞭解，以設計當時情況下適當之查核程序，惟其目的非對合作金庫證券投資信託股份有限公司內部控制之有效性表示意見。
3. 評估管理階層所採用會計政策之適當性，及其所作會計估計與相關揭露之合理性。
4. 依據所取得之查核證據，對管理階層採用繼續經營會計基礎之適當性，以及使合作金庫證券投資信託股份有限公司繼續經營之能力可能產生重大疑慮之事件或情況是否存在重大不確定性，作出結論。本會計師若認為該等事件或情況存在重大不確定性，則須於查核報告中提醒財務報表使用者注意財務報表之相關揭露，或於該等揭露係屬不適當時修正查核意見。本會計師之結論係以截至查核報告日所取得之查核證據為基礎。惟未來事件或情況可能導致合作金庫證券投資信託股份有限公司不再具有繼續經營之能力。
5. 評估財務報表（包括相關附註）之整體表達、結構及內容，以及財務報表是否允當表達相關交易及事件。

本會計師與治理單位溝通之事項，包括所規劃之查核範圍及時間，以及重大查核發現（包括於查核過程中所辨認之內部控制顯著缺失）。

本會計師從與治理單位溝通之事項中，決定對合作金庫證券投資信託股份有限公司民國 111 年度財務報表查核之關鍵查核事項。本會計師於查核報告中敘明該等事項，除非法令不允許公開揭露特定事項，或在極罕見情況下，本會計師決定不於查核報告中溝通特定事項，因可合理預期此溝通所產生之負面影響大於所增進之公眾利益。

勤業眾信聯合會計師事務所

會計師 謝 東 儒



謝 東 儒

中 華 民 國 112 年 2 月 22 日

資 產	111年12月31日		110年12月31日	
	金 額	%	金 額	%
流動資產				
現金及約當現金(附註四、六及十七)	\$ 63,831,516	13	\$ 46,155,665	8
應收帳款(附註四及十七)	28,892,496	6	30,837,333	6
預付款項(附註十七)	18,453,487	3	9,918,869	2
本期所得稅資產(附註十五及十七)	33,889	-	12,166	-
其他金融資產—流動(附註七、十七及十八)	306,980,000	61	347,480,000	66
其他流動資產(附註十七)	<u>223,148</u>	-	<u>1,099,849</u>	-
流動資產總計	<u>418,414,536</u>	<u>83</u>	<u>435,503,882</u>	<u>82</u>
非流動資產				
透過其他綜合損益按公允價值衡量之金融資產—非流動(附註四及八)	2,846,337	1	2,443,757	1
不動產及設備(附註四及九)	5,906,339	1	7,056,262	1
使用權資產(附註四、十及十七)	13,769,605	3	16,665,916	3
無形資產(附註四及十一)	4,884,011	1	10,647,425	2
預付設備款	48,750	-	48,750	-
存出保證金(附註十、十二及十七)	<u>56,214,890</u>	<u>11</u>	<u>56,214,890</u>	<u>11</u>
非流動資產總計	<u>83,669,932</u>	<u>17</u>	<u>93,077,000</u>	<u>18</u>
資 產 總 計	<u>\$502,084,468</u>	<u>100</u>	<u>\$528,580,882</u>	<u>100</u>
負 債 及 權 益				
流動負債				
其他應付款(附註十七)	\$ 75,486,148	15	\$ 84,859,653	16
租賃負債—流動(附註四、十及十七)	4,820,018	1	5,067,031	1
其他流動負債	<u>1,084,533</u>	-	<u>1,522,133</u>	-
流動負債總計	<u>81,390,699</u>	<u>16</u>	<u>91,448,817</u>	<u>17</u>
非流動負債				
租賃負債—非流動(附註四、十及十七)	9,275,303	2	11,889,913	2
其他非流動負債(附註十三)	<u>640,000</u>	-	<u>1,542,537</u>	-
非流動負債總計	<u>9,915,303</u>	<u>2</u>	<u>13,432,450</u>	<u>3</u>
負債總計	<u>91,306,002</u>	<u>18</u>	<u>104,881,267</u>	<u>20</u>
權 益				
普通股股本	303,000,000	60	303,000,000	57
資本公積—股票溢價	<u>72,860,042</u>	<u>15</u>	<u>72,860,042</u>	<u>14</u>
保留盈餘				
法定盈餘公積	12,420,328	3	8,583,875	2
特別盈餘公積	481,156	-	721,473	-
未分配盈餘	<u>21,444,663</u>	<u>4</u>	<u>38,364,528</u>	<u>7</u>
保留盈餘總計	<u>34,346,147</u>	<u>7</u>	<u>47,669,876</u>	<u>9</u>
其他權益	<u>572,277</u>	-	<u>169,697</u>	-
權益總計	<u>410,778,466</u>	<u>82</u>	<u>423,699,615</u>	<u>80</u>
負 債 及 權 益 總 計	<u>\$502,084,468</u>	<u>100</u>	<u>\$528,580,882</u>	<u>100</u>

後附之附註係本財務報表之一部分。

董事長：林柏裕



經理人：黃慈文



會計主管：朱月美



合作金庫證券投資信託股份有限公司

民國 111 年及 110 年 12 月 31 日

單位：新台幣元

	111年度		110年度	
	金額	%	金額	%
營業收入（附註四及十七）				
經理費收入	\$364,632,218	99	\$348,091,163	100
手續費收入	<u>4,597,355</u>	<u>1</u>	<u>98,633</u>	<u>-</u>
營業收入合計	369,229,573	100	348,189,796	100
營業費用（附註四、九、十、十一、十三、十六及十七）	<u>348,810,002</u>	<u>94</u>	<u>312,071,748</u>	<u>90</u>
營業淨利	<u>20,419,571</u>	<u>6</u>	<u>36,118,048</u>	<u>10</u>
營業外收入及支出（附註四及十七）				
利息收入	2,783,834	1	2,487,229	1
財務成本	(361,972)	-	(476,250)	-
其他收入及支出	(1,396,770)	(1)	<u>235,501</u>	<u>-</u>
營業外收入及支出合計	<u>1,025,092</u>	<u>-</u>	<u>2,246,480</u>	<u>1</u>
稅前淨利	21,444,663	6	38,364,528	11
所得稅費用（附註四及十五）	<u>-</u>	<u>-</u>	<u>-</u>	<u>-</u>
本期淨利	21,444,663	6	38,364,528	11
其他綜合損益				
不重分類至損益之項目				
透過其他綜合損益按公允價值衡量之權益工具投資未實現評價損益（附註四及十四）	<u>402,580</u>	<u>-</u>	<u>410,014</u>	<u>-</u>
本期綜合損益總額	<u>\$ 21,847,243</u>	<u>6</u>	<u>\$ 38,774,542</u>	<u>11</u>

後附之附註係本財務報表之一部分。

董事長：林柏裕



經理人：黃慧文



會計主管：朱月美



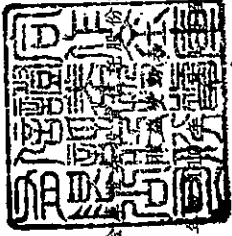

合作金庫股份有限公司

民國 111 年 12 月 31 日

單位：新台幣元

	股本 (附註十四) 30,300,000	附註十四) 普通股股本 \$ 303,000,000	資本公積 (附註四及十四) \$ 72,860,042	價留盈餘 (附註四及十四) \$ 4,811,552	特別盈餘公積 \$ 855,802	附註四及十四) 未分配盈餘 \$ 37,723,233	透過其他綜合損益按公允價值衡量之金融資產未實現損益 (附註四及十四) (\$ 240,317)	權益總計 \$ 419,010,312
110 年 1 月 1 日餘額	-	-	-	-	-	-	-	-
109 年盈餘分配	-	-	3,772,323	-	-	(3,772,323)	-	-
法定盈餘公積	-	-	-	134,329	-	134,329	-	-
特別盈餘公積	-	-	-	-	-	(34,085,239)	-	(34,085,239)
股東紅利—現金	-	-	-	-	-	38,364,528	-	38,364,528
110 年度淨利	-	-	-	-	-	-	410,014	410,014
110 年度稅後其他綜合損益	-	-	-	-	-	-	410,014	410,014
110 年度綜合損益總額	-	-	-	-	-	38,364,528	410,014	38,774,542
110 年 12 月 31 日餘額	30,300,000	303,000,000	72,860,042	8,583,875	721,473	38,364,528	169,697	423,699,615
110 年盈餘分配	-	-	-	3,836,453	-	(3,836,453)	-	-
法定盈餘公積	-	-	-	-	240,317	240,317	-	-
特別盈餘公積	-	-	-	-	-	(34,768,392)	-	(34,768,392)
股東紅利—現金	-	-	-	-	-	21,444,663	-	21,444,663
111 年度淨利	-	-	-	-	-	-	402,580	402,580
111 年度稅後其他綜合損益	-	-	-	-	-	-	402,580	402,580
111 年度綜合損益總額	-	-	-	-	-	21,444,663	402,580	21,847,243
111 年 12 月 31 日餘額	30,300,000	\$ 303,000,000	\$ 72,860,042	\$ 12,420,328	\$ 481,156	\$ 21,444,663	\$ 572,277	\$ 419,778,466

後附之附註係本財務報表之一部分。



董事長：林柏裕



經理人：黃慧文



會計主管：朱月美

合作金庫證券投資信託股份有限公司

民國 111 年及 至 12 月 31 日

單位：新台幣元

	111年度	110年度
營業活動之現金流量		
本期稅前淨利	\$ 21,444,663	\$ 38,364,528
收益費損項目		
折舊費用	7,498,974	7,352,735
攤銷費用	5,852,414	5,428,799
利息費用	361,972	476,250
利息收入	(2,783,834)	(2,487,229)
租賃修改利益	(30,197)	-
營業資產及負債之淨變動數		
應收帳款	1,944,837	1,689,805
預付款項	(8,534,618)	(8,892,936)
其他金融流動資產	40,500,000	(17,600,000)
其他流動資產	919,880	(916,880)
其他應付款	(9,373,505)	7,607,729
其他流動負債	(437,600)	(478,160)
其他營業負債	(406,057)	213,672
營運產生之現金流入	56,956,929	30,758,313
收取之利息	2,740,655	2,428,053
支付之利息	(361,972)	(476,250)
支付之所得稅	(21,723)	(12,166)
營業活動之淨現金流入	<u>59,313,889</u>	<u>32,697,950</u>
投資活動之現金流量		
取得不動產及設備	(1,213,000)	(520,000)
取得無形資產	(89,000)	(5,651,440)
投資活動之淨現金流出	<u>(1,302,000)</u>	<u>(6,171,440)</u>
籌資活動之現金流量		
租賃本金償還	(5,071,166)	(4,944,339)
存入保證金減少	(496,480)	(261,600)
發放現金股利	(34,768,392)	(34,085,239)
籌資活動之淨現金流出	<u>(40,336,038)</u>	<u>(39,291,178)</u>
現金及約當現金淨增加(減少)	17,675,851	(12,764,668)
年初現金及約當現金餘額	<u>46,155,665</u>	<u>58,920,333</u>
年底現金及約當現金餘額	<u>\$ 63,831,516</u>	<u>\$ 46,155,665</u>

後附之附註係本財務報表之一部分。

董事長：林柏裕



經理人：黃慧文



會計主管：朱月美



合作金庫證券投資信託股份有限公司

財務報表附註

民國 111 年及 110 年 1 月 1 日至 12 月 31 日

(金額除另予註明者外，以新台幣元為單位)

一、公司沿革

本公司原名為合庫巴黎證券投資信託股份有限公司，係於 99 年 7 月 14 日開始籌備，並於 100 年 2 月 1 日核准設立登記。本公司業已於 100 年 4 月取得金融監督管理委員會（以下簡稱「金管會」）核發之證券投資信託事業營業執照，於 100 年 6 月 21 日開始主要營業活動，並產生重要收入，本公司公司章程所定營業範圍為(一)證券投資信託業務；(二)全權委託投資業務；(三)證券投資顧問業務；(四)其他經主管機關核准之有關業務。本公司於 103 年 4 月 22 日更名為合作金庫證券投資信託股份有限公司。

本公司係為合作金庫商業銀行股份有限公司（以下簡稱「合庫銀行」）及法商法國巴黎投資控股公司(BNP Paribas Investment Partners S.A.) 共同合資成立，其持股比例分別為 51%及 49%。另合庫銀行於 100 年 12 月 1 日依據金融控股公司法及其他有關法令規定，以股份轉換方式成為合作金庫金融控股股份有限公司（以下簡稱「合庫金控」）百分之百控制持有之子公司，為調整組織架構，合庫金控於 101 年 3 月 14 日經金管會核准，以 101 年 4 月 3 日為減資基準日，由合庫銀行以減資方式退還持有本公司之股份給予合庫金控，本公司並調整為合庫金控之子公司（持股比率為 51%）。合庫金控因業務需要，於 103 年 1 月 16 日與法商法國巴黎投資控股公司簽署股權交易合約，以購買其持有本公司 49%股權。是項交易業經金管會於 103 年 3 月 14 日核准，合庫金控已於 103 年 4 月 21 日完成交易，自該日起本公司成為合庫金控百分之百控制之子公司。

本公司自 108 年 9 月 2 日起為紐約梅隆之台灣總代理，截至 111 年 12 月 31 日，本公司負責代理紐約梅隆環球股票投資基金、紐約梅

隆環球債券投資基金及紐約梅隆美國市政基礎建設債券投資基金等三檔基金在台灣之募集及銷售事宜。

本公司於 111 年及 110 年 12 月 31 日員工人數分別為 56 人及 49 人。

本公司於 111 年 12 月 31 日所經理之基金如下：

名	稱	種 類	成 立 年 月
合庫台灣證券投資信託基金		開 放 式	100 年 6 月 21 日
合庫全球非投資等級債券證券投資信託基金		開 放 式	101 年 9 月 13 日
合庫全球新興市場證券投資信託基金		開 放 式	102 年 3 月 19 日
合庫新興多重收益證券投資信託基金		開 放 式	102 年 9 月 9 日
合庫貨幣市場證券投資信託基金		開 放 式	104 年 4 月 27 日
合庫多元入息組合證券投資信託基金		開 放 式	106 年 2 月 18 日
合庫標普利變特別股收益指數證券投資信託基金		開 放 式	107 年 3 月 26 日
合庫六年到期新興市場債券證券投資信託基金		開 放 式	107 年 9 月 28 日
合庫 AI 電動車及車聯網創新證券投資信託基金		開 放 式	108 年 3 月 19 日
合庫 2025 年到期新興市場債券證券投資信託基金		開 放 式	108 年 7 月 18 日
合庫六年到期優先順位新興市場債券證券投資信託基金		開 放 式	109 年 1 月 14 日
合庫 2026 到期優先順位新興市場企業債券證券投資信託基金		開 放 式	109 年 4 月 16 日
合庫台灣高科技證券投資信託基金		開 放 式	109 年 7 月 31 日
合庫美國短年期非投資等級債券證券投資信託基金		開 放 式	109 年 7 月 31 日
合庫 2023 到期新興市場精選債券證券投資信託基金		開 放 式	109 年 11 月 25 日
合庫全球醫療照護產業多重資產收益證券投資信託基金		開 放 式	110 年 8 月 2 日
合庫樂活安養 ESG 退休傘型之穩健成長組合證券投資信託基金		開 放 式	110 年 8 月 19 日
合庫樂活安養 ESG 退休傘型之積極成長組合證券投資信託基金		開 放 式	110 年 8 月 19 日
合庫環境及社會責任多重資產證券投資信託基金		開 放 式	110 年 12 月 20 日
合庫全球核心基礎建設收益證券投資信託基金		開 放 式	111 年 5 月 30 日
合庫 Atlas 私募證券投資信託基金		開 放 式	111 年 6 月 1 日
合庫 2032 目標日期多重資產收益證券投資信託基金		開 放 式	111 年 6 月 15 日

本財務報告係以本公司之功能性貨幣新台幣表達。

二、通過財務報告之日期及程序

本財務報告於 112 年 2 月 22 日經本公司董事會通過發布。

三、新發布及修訂準則及解釋之適用

(一) 本公司首次適用 111 年適用之金管會認可並發布生效之國際財務報導準則 (IFRS)、國際會計準則 (IAS)、解釋 (IFRIC) 及解釋公告 (SIC) (以下簡稱「IFRSs」) 之影響

首次適用 111 年適用之金管會認可並發布生效之 IFRSs 並未造成本公司會計政策之重大變動。

(二) 本公司尚未適用 112 年適用之金管會認可之 IFRSs

<u>新發布 / 修正 / 修訂準則及解釋</u>	<u>國際會計準則理事會 (IASB) 發布之生效日</u>
IAS1 之修正「會計政策之揭露」	2023 年 1 月 1 日 (註 1)
IAS8 之修正「會計估計值之定義」	2023 年 1 月 1 日 (註 2)
IAS 12 之修正「與單一交易所產生之資產及負債有關之遞延所得稅」	2023 年 1 月 1 日 (註 3)

註 1：於 2023 年 1 月 1 日以後開始之年度報導期間適用此項修正。

註 2：於 2023 年 1 月 1 日以後開始之年度報導期間所發生之會計估計值變動及會計政策變動適用此項修正。

註 3：除於 2022 年 1 月 1 日就租賃及除役義務之暫時性差異認列遞延所得稅外，該修正係適用於 2022 年 1 月 1 日以後所發生之交易。

本公司評估上述修正對本公司並無重大影響，截至本財務報告通過發布日止，本公司仍持續評估其他準則、解釋之修正對財務狀況與財務績效之影響，相關影響待評估完成時予以揭露。

(三) 本公司尚未適用 IASB 已發布但尚未經金管會認可並發布生效之 IFRSs 之影響

新發布 / 修正 / 修訂準則及解釋	IASB 發布之生效日(註1)
IFRS 10 及 IAS 28 之修正「投資者與其關聯企業或合資間之資產出售或投入」	未 定
IFRS 16 之修正「售後租回中之租賃負債」	2024 年 1 月 1 日 (註 2)
IFRS 17「保險合約」	2023 年 1 月 1 日
IFRS 17 之修正	2023 年 1 月 1 日
IFRS 17 之修正「初次適用 IFRS 17 及 IFRS 9—比較資訊」	2023 年 1 月 1 日
IAS 1 之修正「負債分類為流動或非流動」	2024 年 1 月 1 日
IAS 1 之修正「具合約條款之非流動負債」	2024 年 1 月 1 日

註 1：除另註明外，上述新發布 / 修正 / 修訂準則或解釋係於各該日期以後開始之年度報導期間生效。

註 2：賣方兼承租人應對初次適用 IFRS 16 日後簽訂之售後租回交易追溯適用 IFRS 16 之修正。

本公司評估上述修正對本公司並無重大影響，截至本財務報告通過發布日止，本公司仍持續評估其他準則、解釋之修正對財務狀況與財務績效之影響，相關影響待評估完成時予以揭露。

四、重大會計政策之彙總說明

(一) 遵循聲明

本財務報告係依照經金管會認可並發布生效之 IFRSs 編製。

(二) 編製基礎

除按公允價值衡量之金融工具外，本財務報告係依歷史成本基礎編製。

公允價值衡量依照相關輸入值之可觀察程度及重要性分為第 1 等級至第 3 等級：

1. 第 1 等級輸入值：係指於衡量日可取得之相同資產或負債於活躍市場之報價（未經調整）。
2. 第 2 等級輸入值：係指除第 1 等級之報價外，資產或負債直接（亦即價格）或間接（亦即由價格推導而得）之可觀察輸入值。
3. 第 3 等級輸入值：係指資產或負債之不可觀察之輸入值。

(三) 外 幣

本公司編製財務報告時，以本公司功能性貨幣以外之貨幣（外幣）交易者，依交易日匯率換算為功能性貨幣記錄。

外幣貨幣性項目於每一資產負債表日以收盤匯率換算。因交割貨幣性項目或換算貨幣性項目產生之兌換差額，於發生當年度認列於損益。

以公允價值衡量之外幣非貨幣性項目係以決定公允價值當日之匯率換算，所產生之兌換差額列於損益，惟屬公允價值變動認列於其他綜合損益者，其產生之兌換差額列於其他綜合損益。

以歷史成本衡量之外幣非貨幣性項目係以交易日之匯率換算，不再重新換算。

(四) 資產與負債區分流動與非流動之標準

流動資產包括：

1. 主要為交易目的而持有之資產；
2. 預期於資產負債表日後 12 個月內實現之資產；及
3. 現金及約當現金（但不包括於資產負債表日後逾 12 個月用以交換或清償負債而受到限制者）。

流動負債包括：

1. 主要為交易目的而持有之負債；
2. 於資產負債表日後 12 個月內到期清償之負債，以及
3. 不能無條件將清償期限遞延至資產負債表日後至少 12 個月之負債。

非屬上述流動資產或流動負債者，係分類為非流動資產或非流動負債。

(五) 現金及約當現金

現金及約當現金包含庫存現金、銀行支票及活期存款與可隨時轉換成定額現金及價值變動風險甚小之短期並具高度流動性之投資。

(六) 金融工具

金融資產與金融負債於本公司成為該工具合約條款之一方時認列於資產負債表。

原始認列金融資產與金融負債時，若金融資產或金融負債非屬透過損益按公允價值衡量者，係按公允價值加計直接可歸屬於取得或發行金融資產或金融負債之交易成本衡量。直接可歸屬於取得或發行透過損益按公允價值衡量之金融資產或金融負債之交易成本，則立即認列為損益。

1. 金融資產

金融資產之慣例交易係採交易日會計認列及除列。

(1) 衡量種類

本公司所持有之金融資產種類為按攤銷後成本衡量之金融資產及透過其他綜合損益按公允價值衡量之權益工具投資。

A. 按攤銷後成本衡量之金融資產

本公司投資金融資產若同時符合下列兩條件，則分類為按攤銷後成本衡量之金融資產：

- a. 係於某經營模式下持有，該模式之目的係持有金融資產以收取合約現金流量；及
- b. 合約條款產生特定日期之現金流量，該等現金流量完全為支付本金及流通在外本金金額之利息。

按攤銷後成本衡量之金融資產（包括現金及約當現金及應收帳款等）於原始認列後，係以有效利息法決定之總帳面金額減除任何減損損失之攤銷後成本衡量，任何外幣兌換損益則認列於損益。

除下列兩種情況外，利息收入係以有效利率乘以金融資產總帳面金額計算：

- a. 購入或創始之信用減損金融資產，利息收入係以信用調整後有效利率乘以金融資產攤銷後成本計算。

b. 非屬購入或創始之信用減損，但後續變成信用減損之金融資產，應自信用減損後之次一報導期間起以有效利率乘以金融資產攤銷後成本計算利息收入。

信用減損金融資產係指發行人或債務人已發生重大財務困難、違約、債務人很有可能聲請破產或其他財務重整或由於財務困難而使金融資產之活絡市場消失。

B. 透過其他綜合損益按公允價值衡量之權益工具投資

本公司於原始認列時，可作一不可撤銷之選擇，將非持有供交易且非企業合併收購者所認列或有對價之權益工具投資，指定透過其他綜合損益按公允價值衡量。

透過其他綜合損益按公允價值衡量之權益工具投資係按公允價值衡量，後續公允價值變動列報於其他綜合損益，並累計於其他權益中。於投資處分時，累積損益直接移轉至保留盈餘，並不重分類為損益。

透過其他綜合損益按公允價值衡量之權益工具投資之股利於本公司收款之權利確立時認列於損益中，除非該股利明顯代表部分投資成本之回收。

(2) 金融資產之減損

本公司於每一資產負債表日按預期信用損失評估按攤銷後成本衡量之金融資產（含應收帳款）之減損損失。

應收帳款均按存續期間預期信用損失認列備抵損失。其他金融資產係先評估自原始認列後信用風險是否顯著增加，若未顯著增加，則按 12 個月預期信用損失認列備抵損失，若已顯著增加，則按存續期間預期信用損失認列備抵損失。

預期信用損失係以發生違約之風險作為權重之加權平均信用損失。12 個月預期信用損失係代表金融工具於報導日後 12 個月內可能違約事項所產生之預期信用損失，存續期間預期信用損失則代表金融工具於預期存續期間所有可能違約事項產生之預期信用損失。

本公司為內部信用風險管理目的，在不考量所持有擔保品之前提下，判定下列情況代表金融資產已發生違約：

- A. 有內部或外部資訊顯示債務人已不可能清償債務。
- B. 逾期超過 90 天，除非有合理且可佐證之資訊顯示延後之違約基準更為適當。

所有金融資產之減損損失係藉由備抵帳戶調降其帳面金額。

(3) 金融資產之除列

本公司僅於對來自金融資產現金流量之合約權利失效，或已移轉金融資產且該資產所有權之幾乎所有風險及報酬已移轉予其他企業時，始將金融資產除列。

按攤銷後成本衡量之金融資產整體除列時，其帳面金額與所收取對價間之差額係認列於損益。於一透過其他綜合損益按公允價值衡量之權益工具投資整體除列時，累積損益直接移轉至保留盈餘，並不重分類為損益。

2. 權益工具

本公司發行之債務及權益工具係依據合約協議之實質與金融負債及權益工具之定義分類為金融負債或權益。

本公司發行之權益工具係以取得之價款扣除直接發行成本後之金額認列。

再取回本公司本身之權益工具係於權益項下認列與減除，其帳面金額係按股票種類加權平均計算。購買、出售、發行或註銷本公司本身之權益工具不認列於損益。

3. 金融負債

(1) 後續衡量

本公司之金融負債係以有效利息法按攤銷後成本衡量。

(2) 金融負債之除列

除列金融負債時，其帳面金額與所支付對價（包含任何所移轉之非現金資產或承擔之負債）間之差額認列為損益。

(七) 不動產及設備

不動產及設備係以成本認列，後續以成本減除累計折舊及累計減損後之金額衡量。

不動產及設備於耐用年限內按直線基礎，對每一重大部分單獨提列折舊。本公司至少於每一年度結束日對估計耐用年限、殘值及折舊方法進行檢視，並推延適用會計估計變動之影響。

不動產及設備除列時，淨處分價款與該資產帳面金額間之差額，係認列於損益。

(八) 無形資產

單獨取得之有限耐用年限無形資產原始以成本衡量，後續係以成本減除累計攤銷及累計減損損失後之金額衡量。無形資產於耐用年限內按直線基礎進行攤銷，並且至少於每一年度結束日對估計耐用年限、殘值及攤銷方法進行檢視，並推延適用會計估計變動之影響。除本公司預期於該無形資產經濟年限屆滿前處分該資產外，有限耐用年限無形資產之殘值估計為零。

無形資產除列時，淨處分價款與該資產帳面金額間之差額係認列於損益。

(九) 不動產及設備、使用權資產及無形資產之減損

本公司於每一資產負債表日評估是否有任何跡象顯示不動產及設備、使用權資產及無形資產可能發生減損。倘經評估資產有減損跡象存在時，則估計該資產或其所屬現金產生單位之可回收金額。

可回收金額為公允價值減出售成本與其使用價值之較高者。個別資產或現金產生單位之可回收金額若低於其帳面金額時，將該資產或現金產生單位之帳面金額調減至其可回收金額，減損損失係認列於損益。

當減損損失於後續迴轉時，該資產或現金產生單位之帳面金額調增至修訂後之可回收金額，惟增加後之帳面金額以不超過該資產或現金產生單位若未於以前年度認列減損損失時所決定之帳面金額（減除攤銷或折舊）。減損損失之迴轉係認列於損益。

(十) 收入認列

本公司提供勞務之交易如經理費收入之認列，係於獲利過程完成時認列。

(十一) 租賃

本公司於合約成立日評估合約是否係屬（或包含）租賃。

對於包含租賃及非租賃組成部分之合約，本公司以相對單獨價格為基礎分攤合約中之對價並分別處理。

本公司為承租人

除適用認列豁免之低價值標的資產租賃及短期租賃之租賃給付係按直線基礎於租賃期間內認列為費用，其他租賃皆於租賃開始日認列使用權資產及租賃負債。

使用權資產原始按成本（包含租賃負債之原始衡量金額、租賃開始日前支付之租賃給付減除收取之租賃誘因、原始直接成本及復原標的資產之估計成本）衡量，後續按成本減除累計折舊及累計減損損失後之金額衡量，並調整租賃負債之再衡量數。使用權資產係單獨表達於資產負債表。

使用權資產採直線基礎自租賃開始日起至耐用年限屆滿時或租賃期間屆滿時兩者之較早者提列折舊。若租賃期間屆滿時將取得標的資產所有權，或若使用權資產之成本反映購買選擇權之行使，則自租賃開始日起至標的資產耐用年限屆滿時提列折舊。

租賃負債原始按租賃給付（包含固定給付、實質固定給付、取決於指數或費率之變動租賃給付、殘值保證下承租人預期支付之金額、合理確信將行使之購買選擇權之行使價格，及已反映於租賃期間之租賃終止罰款，減除收取之租賃誘因）之現值衡量。若租賃隱含利率容易確定，租賃給付使用該利率折現。若該利率並非容易確定，則使用承租人增額借款利率。

後續，租賃負債採有效利息法按攤銷後成本基礎衡量，且利息費用係於租賃期間分攤。若租賃期間、殘值保證下預期支付金額、標的資產購買選擇權之評估或用於決定租賃給付之指數或費率變動導致未來租賃給付有變動，本公司再衡量租賃負債，並相對調整使用權資產，惟若使用權資產之帳面金額已減至零，則剩餘之再衡量金額認列於損益中。租賃負債係單獨表達於資產負債表。

租賃協議中非取決於指數或費率之變動租金於發生時認列為費用。

(十二) 員工福利

1. 短期員工福利

本公司於員工提供勞務期間，對未來需支付短期非折現之福利金額認列為當年度費用。

2. 退職後福利

屬確定提撥退休計畫之退休金，係於員工提供服務期間將應提撥之退休金數額認列為當年度費用。

(十三) 股份基礎給付

本公司員工依金融控股公司法規定承購合庫金控保留給本公司員工認購之股份，係以合庫金控確認員工可認購股數之日為給與日，並以給與日認股權之公允價值認列薪資費用及資本公積。

(十四) 所得稅

所得稅費用係當期所得稅及遞延所得稅之總和。

1. 當期所得稅

依中華民國所得稅法規定計算之未分配盈餘加徵所得稅係列為股東會決議年度之所得稅費用。

以前年度應付所得稅之調整，列入當期所得稅。

2. 遞延所得稅

遞延所得稅係依帳載資產及負債帳面金額與計算課稅所得之課稅基礎二者所產生之暫時性差異計算。遞延所得稅負債一般係就所有應課稅暫時性差異予以認列，而遞延所得稅資產則於很有可能課稅所得以供可減除暫時性差異或虧損扣抵使用

時認列。資產及負債原始認列當時既不影響課稅所得亦不影響會計利潤，其產生之暫時性差異不認列為遞延所得稅資產及負債。

遞延所得稅資產之帳面金額於每一資產負債表日予以重新檢視，並針對已不再很有可能具有足夠之課稅所得以供其回收所有或部分資產者，調減帳面金額。原未認列為遞延所得稅資產者，亦於每一資產負債表日予以重新檢視，並在未來很有可能產生課稅所得以供其回收所有或部分資產者，調增帳面金額。

遞延所得稅資產及負債係以預期資產實現或負債清償當期之稅率衡量，該稅率係以資產負債表日已立法或已實質性立法之稅率及稅法為基礎。遞延所得稅負債及資產之衡量係反映本公司於資產負債表日預期回收或清償其資產及負債帳面金額之方式所產生之租稅後果。

3. 本年度之當期及遞延所得稅

當期及遞延所得稅係認列於損益，惟與認列於其他綜合損益或直接計入權益之項目相關之當期及遞延所得稅係分別認列於其他綜合損益或直接計入權益。

本公司自 104 年起與母公司合庫金控及其子公司採行連結稅制合併結算申報所得稅，所得稅之計算仍依前述原則處理，相關之撥補及撥付金額以本期所得稅資產及本期所得稅負債項目列帳。

五、重大會計判斷、估計及假設不確定性之主要來源

本公司於採用附註四所述之會計政策時，對於不易自其他來源取得相關資訊者，管理階層必須基於歷史經驗及其他攸關之因素作出相關之判斷、估計及假設。實際結果可能與估計有所不同。

管理階層將持續檢視估計與基本假設。若估計之修正僅影響當期，則於修正當期認列；若會計估計之修正同時影響當期及未來期間，則於修正當期及未來期間認列。

估計及假設不確定性之主要來源

所得稅

本公司估計所得稅時須仰賴重大評估。本公司決定稅款最終金額須經過許多交易與計算，最終稅款與原始認列之金額若產生差異，該差異將影響當期所得稅與遞延所得稅項目之認列。遞延所得稅資產之可實現性主要視未來能否有足夠之獲利或應課稅暫時性差異而定。若未來實際產生之獲利超過預期，可能會額外認列重大之遞延所得稅資產，該等認列係於發生年度認列。

六、現金及約當現金

	<u>111年12月31日</u>	<u>110年12月31日</u>
銀行活期存款	\$ 59,831,516	\$ 28,855,665
約當現金		
原始到期日在3個月以內之		
銀行定期存款	<u>4,000,000</u>	<u>17,300,000</u>
	<u>\$ 63,831,516</u>	<u>\$ 46,155,665</u>

本公司約當現金於資產負債表日之利率區間如下：

	<u>111年12月31日</u>	<u>110年12月31日</u>
銀行定期存款	0.910%	0.390%

七、其他金融資產－流動

	<u>111年12月31日</u>	<u>110年12月31日</u>
原始到期日超過3個月之銀行		
定期存款	\$ 306,100,000	\$ 346,600,000
質押定期存單（附註十八）	<u>880,000</u>	<u>880,000</u>
	<u>\$ 306,980,000</u>	<u>\$ 347,480,000</u>

銀行定期存款及質押定期存單於資產負債表日之利率區間如下：

	<u>111年12月31日</u>	<u>110年12月31日</u>
銀行定期存款	0.755%~1.405%	0.400%~0.770%
質押定期存單	1.450%	0.755%

八、透過其他綜合損益按公允價值衡量之金融資產－非流動

	<u>111年12月31日</u>	<u>110年12月31日</u>
透過其他綜合損益按公允價值衡量 之權益工具投資－非流動		
國內未上市（櫃）公司股票		
基富通證券股份有限公司	<u>\$ 2,846,337</u>	<u>\$ 2,443,757</u>

本公司依中長期策略目的投資非上市櫃股票公司之普通股，並預期透過長期投資獲利。本公司管理階層認為若將該等投資之短期公允價值波動列入損益，與前述長期投資規劃並不一致，因此選擇指定該等投資為透過其他綜合損益按公允價值衡量。

九、不動產及設備

	<u>辦 公 設 備</u>	<u>租 賃 改 良</u>	<u>合 計</u>
<u>成 本</u>			
111 年年 1 月 1 日 餘 額	\$ 37,131,640	\$ 13,471,420	\$ 50,603,060
增 添	<u>1,213,000</u>	<u>-</u>	<u>1,213,000</u>
111 年年 12 月 31 日 餘 額	<u>\$ 38,344,640</u>	<u>\$ 13,471,420</u>	<u>\$ 51,816,060</u>
<u>累 計 折 舊</u>			
111 年年 1 月 1 日 餘 額	\$ 30,075,378	\$ 13,471,420	\$ 43,546,798
折 舊 費 用	<u>2,362,923</u>	<u>-</u>	<u>2,362,923</u>
111 年年 12 月 31 日 餘 額	<u>\$ 32,438,301</u>	<u>\$ 13,471,420</u>	<u>\$ 45,909,721</u>
111 年年 12 月 31 日 淨 額	<u>\$ 5,906,339</u>	<u>\$ -</u>	<u>\$ 5,906,339</u>
<u>成 本</u>			
110 年 1 月 1 日 餘 額	\$ 36,611,640	\$ 13,471,420	\$ 50,083,060
增 添	<u>520,000</u>	<u>-</u>	<u>520,000</u>
110 年 12 月 31 日 餘 額	<u>\$ 37,131,640</u>	<u>\$ 13,471,420</u>	<u>\$ 50,603,060</u>
<u>累 計 折 舊</u>			
110 年 1 月 1 日 餘 額	\$ 27,815,173	\$ 13,471,420	\$ 41,286,593
折 舊 費 用	<u>2,260,205</u>	<u>-</u>	<u>2,260,205</u>
110 年 12 月 31 日 餘 額	<u>\$ 30,075,378</u>	<u>\$ 13,471,420</u>	<u>\$ 43,546,798</u>
110 年 12 月 31 日 淨 額	<u>\$ 7,056,262</u>	<u>\$ -</u>	<u>\$ 7,056,262</u>

本公司之不動產及設備係以直線法按下列耐用年數計提折舊：

辦公設備	4 年
租賃改良	1~3 年

十、租賃協議

(一) 使用權資產

	<u>111年12月31日</u>	<u>110年12月31日</u>
使用權資產帳面金額		
建築物	\$ 11,264,087	\$ 15,039,677
辦公設備	2,230,518	617,823
運輸設備	<u>275,000</u>	<u>1,008,416</u>
	<u>\$ 13,769,605</u>	<u>\$ 16,665,916</u>
	<u>111年度</u>	<u>110年度</u>
使用權資產之增添	<u>\$ 2,486,871</u>	<u>\$ 118,208</u>
使用權資產之折舊費用		
建築物	\$ 4,031,943	\$ 3,988,422
辦公設備	370,692	370,692
運輸設備	<u>733,416</u>	<u>733,416</u>
	<u>\$ 5,136,051</u>	<u>\$ 5,092,530</u>

除以上所列增添及認列折舊費用外，本公司之使用權資產於 111 及 110 年度並未發生重大轉租及減損情形。

(二) 租賃負債

	<u>111年12月31日</u>	<u>110年12月31日</u>
租賃負債帳面金額		
流動	<u>\$ 4,820,018</u>	<u>\$ 5,067,031</u>
非流動	<u>\$ 9,275,303</u>	<u>\$ 11,889,913</u>

租賃負債之折現率區間如下：

	<u>111年12月31日</u>	<u>110年12月31日</u>
建築物	2.600%	2.600%
辦公設備	2.616%~2.739%	2.739%
運輸設備	0.987%	0.987%

(三) 重要承租活動及條款

本公司因營業活動而承租公司營業場所及車輛等，簽訂若干租賃契約（包含關係人交易），營業場所租金係按實際承租坪數計算並按月支付一次。截至 111 年 12 月 31 日，本公司依約所支付之保證金為 1,108,140 元（帳列存出保證金）。

(四) 其他租賃資訊

	111年度	110年度
短期租賃費用	<u>\$ 243,600</u>	<u>\$ 245,500</u>
不計入租賃負債衡量中之變動租賃給付費用	<u>\$ 116,889</u>	<u>\$ 149,505</u>
租賃之現金(流出)總額	<u>(\$5,783,627)</u>	<u>(\$5,795,594)</u>

本公司對於標的資產符合短期租賃者，選擇不對該等租賃認列相關使用權資產及租賃負債。

十一、無形資產

	電 腦 軟 體
111年年1月1日餘額	\$ 10,647,425
單獨取得	89,000
攤銷費用	(<u>5,852,414</u>)
111年年12月31日餘額	<u>\$ 4,884,011</u>
110年1月1日餘額	\$ 9,913,784
單獨取得	5,651,440
攤銷費用	(<u>5,428,799</u>)
重分類	<u>511,000</u>
110年12月31日餘額	<u>\$ 10,647,425</u>

上述有限耐用年限無形資產係以直線基礎按下列耐用年數計提攤銷：

電腦軟體	3年
------	----

十二、存出保證金

	111年12月31日	110年12月31日
營業保證金	\$ 55,000,000	\$ 55,000,000
其他	<u>1,214,890</u>	<u>1,214,890</u>
	<u>\$ 56,214,890</u>	<u>\$ 56,214,890</u>

本公司申請經營全權委託投資及境外基金總代理業務所需，依規定須提撥營業保證金。該營業保證金係以定期存單存放於金融機構保管，截至111年及110年12月31日，本公司提存之定期存單利率分別為0.080%至0.410%及0.080%。

十三、退職後福利計畫

本公司所適用「勞工退休金條例」之退休金制度，係屬政府管理之確定提撥退休計畫，依員工每月薪資百分之六提撥退休金至勞工保險局之個人專戶。

本公司於 111 及 110 年度依照確定提撥計畫中明定比例應提撥之金額已於綜合損益表認列費用總額分別為 2,781,461 元及 2,747,353 元。

本公司所適用「勞動基準法」之退休金制度，係屬確定福利退休計畫。員工退休金之支付，係根據服務年資及核准退休日前六個月平均工資計算。本公司目前適用「勞動基準法」退休金制度之員工主要係商借自合庫銀行，依據合庫銀行既定規定辦理，本公司於各該員工商借期間，應按合庫銀行之通用勞工退休金舊制提撥率，估列應負擔退休金費用（帳列非流動負債項下），並俟商借員工調回合庫銀行後，將其商借期間應負擔之退休金匯回。

本公司於 111 及 110 年度已於綜合損益表中估列商借人員退休金費用總額分別為 187,446 元及 213,672 元。

十四、權益

(一) 股本

普通股

	111年12月31日	110年12月31日
額定股數(股)	<u>60,000,000</u>	<u>60,000,000</u>
額定股本	<u>\$600,000,000</u>	<u>\$600,000,000</u>
已發行且已收足股款之股數 (股)	<u>30,300,000</u>	<u>30,300,000</u>
已發行股本	<u>\$303,000,000</u>	<u>\$303,000,000</u>

已發行之普通股每股面額為 10 元，每股享有一表決權及收取股利之權利。

(二) 資本公積

依照法令規定，資本公積除彌補公司虧損外，不得使用，但超過票面金額發行股票所得之溢額（包括以超過面額發行普通股、因合併而發行股票之股本溢價及庫藏股股票交易等）及受領贈與之所

得產生之資本公積，得用以發放現金股利或撥充資本，惟撥充股本每年以實收股本之一定比率為限。

(三) 特別盈餘公積

為維持證券投資信託事業財務結構之健全穩定，金管會業已發布金管證投字第 1110380509 號函令規定，證券投資信託事業應於分派可分配盈餘時，應就當年度發生之帳列其他股東權益減項淨額，自當年度損益與前期未分配盈餘提列相同數額之特別盈餘公積。屬前期累積之其他權益減項金額，則自前期未分配盈餘提列相同數額之特別盈餘公積不得分派；另為因應金融科技發展，保障證券投資信託事業從業人員之權益，金管會業已發布金管證券字第 10500278285 號函令規定，證券投資信託事業應於分配 105 至 107 年度盈餘時，以稅後淨利的 0.5% 至 1% 範圍內，提列特別盈餘公積。自 106 年起，本公司得就金融科技發展所產生之員工轉型教育訓練、員工轉職或安置支出之相同數額，自上開特別盈餘公積餘額範圍內迴轉。另金管會已發布金管證券字第 1080321644 號函令規定，得不再繼續以提列特別盈餘公積方式，作為因應金融科技發展，保障證券商、證券投資信託事業及期貨商從業人員權益之用。本公司依上述函令提列之資訊如下：

	<u>111年度</u>	<u>110年度</u>
年初餘額	\$ 721,473	\$ 855,802
本年度迴轉	(240,317)	(134,329)
年底餘額	<u>\$ 481,156</u>	<u>\$ 721,473</u>

(四) 盈餘分配及股利政策

本公司依公司章程之規定，年度決算有稅後盈餘時，應先彌補虧損後，再提法定盈餘公積，並得依法令規定及業務需要提列或迴轉特別盈餘公積，剩餘部分連同以前年度未分配盈餘，由董事會擬具盈餘分配案，提請股東會決議分派或保留之。

依公司法規定，法定盈餘公積應提撥至其餘額達公司實收股本總額時為止。法定盈餘公積得用以彌補虧損。公司無虧損時，法定盈餘公積超過實收股本總額 25% 之部分除得撥充股本外，尚得以現金分配。

本公司董事會於 112 年 2 月 22 日擬議 111 年度盈餘分配案如下：

	<u>盈餘分配案</u>	<u>每股股利(元)</u>
法定盈餘公積	\$ 2,144,466	
現金股利	19,300,197	\$ 0.636970

本公司於 111 年 4 月 28 日之董事會(代行股東會)決議通過 110 年度盈餘分配案如下：

	<u>盈餘分配案</u>	<u>每股股利(元)</u>
法定盈餘公積	\$ 3,836,453	
現金股利	34,768,392	\$ 1.147472

本公司於 110 年 4 月 28 日之董事會(代行股東會)決議通過 109 年度盈餘分配案如下：

	<u>盈餘分配案</u>	<u>每股股利(元)</u>
法定盈餘公積	\$ 3,772,323	
現金股利	34,085,239	\$ 1.124925

(五) 其他權益項目－透過其他綜合損益按公允價值衡量之金融資產未實現損益

	<u>111年度</u>	<u>110年度</u>
年初餘額	\$ 169,697	(\$ 240,317)
當年度產生		
未實現損益－權益工具	<u>402,580</u>	<u>410,014</u>
年底餘額	<u>\$ 572,277</u>	<u>\$ 169,697</u>

十五、所得稅

(一) 認列於損益之所得稅費用 (利益)

所得稅費用之主要組成項目如下：

	<u>111年度</u>	<u>110年度</u>
當期所得稅		
本年度產生者	\$ -	\$ -
遞延所得稅		
本年度產生者	<u>-</u>	<u>-</u>
認列於損益之所得稅費用	<u>\$ -</u>	<u>\$ -</u>

會計所得與所得稅費用之調節如下：

	<u>111年度</u>	<u>110年度</u>
稅前淨利	<u>\$ 21,444,663</u>	<u>\$ 38,364,528</u>
稅前淨利按法定稅率計算之		
所得稅費用	\$ 4,288,933	\$ 7,672,906
稅上不可減除之費損	133,769	431,507
未認列之可減除暫時性差異	73,846	69,638
未認列之虧損扣抵	(4,496,548)	(8,174,051)
認列於損益之所得稅費用	<u>\$ -</u>	<u>\$ -</u>

(二) 本期所得稅資產

	<u>111年12月31日</u>	<u>110年12月31日</u>
本期所得稅資產		
應收連結稅制款	<u>\$ 33,889</u>	<u>\$ 12,166</u>

(三) 未認列為遞延所得稅資產之項目

	<u>111年12月31日</u>	<u>110年12月31日</u>
虧損扣抵	<u>\$ 161,496,380</u>	<u>\$ 183,969,756</u>
可減除暫時性差異	<u>\$ 4,167,548</u>	<u>\$ 3,808,318</u>

截至 111 年 12 月 31 日，本公司得用以扣除以後年度課稅所得之虧損扣抵相關資訊如下：

<u>虧 損 年 度</u>	<u>尚未扣除金額</u>	<u>最後可扣抵年度</u>
102	76,755,499	112
103	66,400,767	113
104	18,340,114	114

(四) 本公司之營利事業所得稅申報案件業經稅捐稽徵機關核定至 106 年度。

十六、營業費用

	<u>111年度</u>	<u>110年度</u>
員工福利費用		
薪資費用	\$ 60,497,959	\$ 59,289,819
保險費用	5,005,981	4,988,408
退休金費用	2,968,907	2,961,025
其他	<u>2,331,150</u>	<u>2,197,206</u>
	<u>\$ 70,803,997</u>	<u>\$ 69,436,458</u>
折舊費用	<u>\$ 7,498,974</u>	<u>\$ 7,352,735</u>
攤銷費用	<u>\$ 5,852,414</u>	<u>\$ 5,428,799</u>

本公司依公司章程之規定，係按當年度獲利狀況扣除分派員工酬勞前之稅前利益，提撥 0.001% 至 5% 為員工酬勞。但尚有累積虧損時，應預先保留彌補數額。本公司依公司章程規定，按前述稅前淨利 5% 估列 111 及 110 年度員工酬勞分別為 1,128,667 元及 1,968,779 元。

年度財務報告通過發布日前經董事會決議之發放金額有重大變動時，該變動調整原提列年度費用，年度財務報告通過發布日後若金額仍有變動，則依會計估計變動處理，於次一年度調整入帳。

本行董事會分別於 111 年 4 月 28 日及 110 年 4 月 28 日決議配發 110 及 109 年度員工酬勞如下：

	<u>110年度</u>	<u>109年度</u>
員工酬勞－現金	\$ 1,968,779	\$ 1,964,971

前述董事會決議配發之員工酬勞與財務報告認列金額並無差異。

十七、關係人交易

合庫金控係本公司之母公司，而財政部係持有合庫金控重大股份之政府機構。本公司依 IAS 24「關係人揭露」規定，豁免揭露與政府關係個體間之交易。本公司與關係人間之關係及重大交易事項，彙總如下：

(一) 關係人之名稱及關係

<u>關 係 人 名 稱</u>	<u>與 本 公 司 之 關 係</u>
合庫金控	母 公 司
合庫銀行	兄 弟 公 司
合作金庫人壽保險公司	兄 弟 公 司
合庫台灣證券投資信託基金	本 公 司 經 理 之 基 金
合庫全球非投資等級債券證券投資信託基金	本 公 司 經 理 之 基 金
合庫全球新興市場證券投資信託基金	本 公 司 經 理 之 基 金
合庫新興多重收益證券投資信託基金	本 公 司 經 理 之 基 金
合庫貨幣市場證券投資信託基金	本 公 司 經 理 之 基 金
合庫全球高股息證券投資信託基金	本 公 司 經 理 之 基 金
合庫多元入息組合證券投資信託基金	本 公 司 經 理 之 基 金
合庫標普利變特別股收益指數證券投資信託基金	本 公 司 經 理 之 基 金
合庫六年到期新興市場債券證券投資信託基金	本 公 司 經 理 之 基 金
合庫 AI 電動車及車聯網創新證券投資信託基金	本 公 司 經 理 之 基 金
合庫 2025 年到期新興市場債券證券投資信託基金	本 公 司 經 理 之 基 金
合庫六年到期優先順位新興市場債券證券投資信託基金	本 公 司 經 理 之 基 金
合庫 2026 到期優先順位新興市場企業債券證券投資信託基金	本 公 司 經 理 之 基 金
合庫台灣高科技證券投資信託基金	本 公 司 經 理 之 基 金
合庫美國短年期非投資等級債券證券投資信託基金	本 公 司 經 理 之 基 金
合庫 2023 到期新興市場精選債券證券投資信託基金	本 公 司 經 理 之 基 金
合庫全球醫療照護產業多重資產收益證券投資信託基金	本 公 司 經 理 之 基 金
合庫樂活安養 ESG 退休傘型之穩健成長組合證券投資信託基金	本 公 司 經 理 之 基 金
合庫樂活安養 ESG 退休傘型之積極成長組合證券投資信託基金	本 公 司 經 理 之 基 金
合庫環境及社會責任多重資產證券投資信託基金	本 公 司 經 理 之 基 金
合庫全球核心基礎建設收益證券投資信託基金	本 公 司 經 理 之 基 金

(接次頁)

(承前頁)

關 係 人 名 稱	與 本 公 司 之 關 係
合庫 Atlas 私募證券投資信託基金	本公司經理之基金
合庫 2032 目標日期多重資產收益證券投資信託基金	本公司經理之基金
合作金庫人壽新臺幣環球穩健投資帳戶	兄弟公司委託本公司經理之帳戶
合作金庫人壽新臺幣全球平衡投資帳戶	兄弟公司委託本公司經理之帳戶
合作金庫人壽澳幣環球穩健投資帳戶	兄弟公司委託本公司經理之帳戶
合作金庫人壽環球穩健投資帳戶	兄弟公司委託本公司經理之帳戶
合作金庫人壽合庫標普樂活安養穩健型投資帳戶－累積	兄弟公司委託本公司經理之帳戶
合作金庫人壽合庫標普樂活安養穩健型投資帳戶－月撥現	兄弟公司委託本公司經理之帳戶
109 年度合作金庫商業銀行全權委託投資國內股票專戶	兄弟公司委託本公司經理之帳戶
其 他	母公司及本公司之主要管理階層及其他關係人

(二) 與關係人間之重大交易事項

	111年12月31日	110年12月31日
1. 銀行存款(帳列現金及約當現金)		
兄弟公司		
合庫銀行	\$ 60,492,084	\$ 44,716,190
2. 應收經理費－基金(帳列應收帳款)		
合庫台灣證券投資信託基金	577,202	394,350
合庫全球非投資等級債券證券投資信託基金	1,411,826	2,307,967
合庫全球新興市場證券投資信託基金	-	199,148
合庫新興多重收益證券投資信託基金	375,414	551,245
合庫貨幣市場證券投資信託基金	1,133,507	1,809,125
合庫多元入息組合證券投資信託基金	-	133,983

(接次頁)

(承前頁)

	<u>111年12月31日</u>	<u>110年12月31日</u>
合庫標普利變特別股 收益指數證券投資 信託基金	\$ 1,111,471	\$ 1,033,485
合庫六年到期新興市 場債券證券投資信 託基金	1,346,058	1,505,332
合庫 AI 電動車及車聯 網創新證券投資信 託基金	2,825,183	1,754,307
合庫 2025 年到期新興 市場債券證券投資 信託基金	2,502,622	2,784,758
合庫六年到期優先順 位新興市場債券證 券投資信託基金	717,042	771,311
合庫 2026 到期優先順 位新興市場企業債 券證券投資信託基 金	315,293	367,236
合庫台灣高科技證券 投資信託基金	265,685	251,718
合庫美國短年期非投 資等級債券證券投 資信託基金	1,045,559	1,939,770
合庫 2023 到期新興市 場精選債券證券投 資信託基金	794,134	862,752
合庫全球醫療照護產 業多重資產收益證 券投資信託基金	5,069,953	8,374,624
合庫樂活安養退休傘 型之 ESG 穩健成長 組合證券投資信託 基金	1,198,251	1,359,915
合庫樂活安養退休傘 型之 ESG 積極成長 組合證券投資信託 基金	1,415,164	1,680,228

(接次頁)

(承前頁)

	<u>111年12月31日</u>	<u>110年12月31日</u>
合庫環境及社會責任 多重資產證券投資 信託基金	\$ 2,850,225	\$ 1,715,946
合庫全球核心基礎建 設收益證券投資信 託基金	1,248,499	-
合庫Atlas私募證券投 資信託基金	40,747	-
合庫2032目標日期多 重資產收益證券投 資信託基金	1,873,172	-
3. 應收經理費—全權委託(帳 列應收帳款)		
合作金庫人壽澳幣環 球穩健投資帳戶	207,516	285,783
合作金庫人壽新臺幣 環球穩健投資帳戶	324,956	447,399
合作金庫人壽新臺幣 全球平衡投資帳戶	46,009	89,806
合作金庫人壽環球穩 健投資帳戶	4,818	5,716
合作金庫人壽合庫標 普樂活安養穩健型 投資帳戶—累積	59,587	62,976
合作金庫人壽合庫標 普樂活安養穩健型 投資帳戶—月撥現	46,006	40,709
109年度合作金庫銀 行全權委託投資國 內股票專戶	56,807	70,493
4. 銀行存款(帳列其他金融 資產—流動)		
兄弟公司		
合庫銀行	67,000,000	62,100,000
5. 質押定期存單(帳列其他 金融資產—流動)		
兄弟公司	880,000	880,000

(接次頁)

(承前頁)

	<u>111年12月31日</u>	<u>110年12月31日</u>
6. 應收利息(帳列其他流動資產)		
兄弟公司	\$ 53,810	\$ 32,856
7. 存出保證金		
兄弟公司	1,108,140	1,108,140
8. 預付費用(帳列預付款項)		
兄弟公司		
合庫銀行	2,974,874	2,135,623
9. 應收連結稅制款(帳列本期所得稅資產)		
母公司	33,889	12,166
10. 應付通路服務費(帳列其他應付款)		
兄弟公司	7,207,464	7,399,449
	<u>111年度</u>	<u>110年度</u>
11. 經理費收入—公募(帳列營業收入)		
合庫台灣證券投資信託基金	\$ 5,527,251	\$ 4,423,522
合庫全球非投資等級債券證券投資信託基金	19,815,300	30,789,194
合庫全球新興市場證券投資信託基金	307,801	2,502,062
合庫新興多重收益證券投資信託基金	4,972,731	7,787,021
合庫貨幣市場證券投資信託基金	17,975,208	39,335,732
合庫全球高股息證券投資信託基金	-	482,811
合庫多元入息組合證券投資信託基金	84,083	1,868,756
合庫標普利變特別股收益指數證券投資信託基金	12,917,371	10,643,452

(接次頁)

(承前頁)

	111年度	110年度
合庫六年到期新興市場債券證券投資信託基金	\$16,361,921	\$19,594,534
合庫 AI 電動車及車聯網創新證券投資信託基金	29,180,636	22,140,716
合庫 2025 年到期新興市場債券證券投資信託基金	29,967,352	34,942,545
合庫六年到期優先順位新興市場債券證券投資信託基金	8,372,138	11,232,868
合庫 2026 到期優先順位新興市場企業債券證券投資信託基金	3,913,863	13,882,865
合庫台灣高科技證券投資信託基金	2,890,396	2,999,520
合庫美國短年期非投資等級債券證券投資信託基金	16,072,975	32,046,533
合庫 2023 到期新興市場精選債券證券投資信託基金	9,806,141	39,750,719
合庫全球醫療照護產業多重資產收益證券投資信託基金	74,442,713	45,376,063
合庫樂活安養 ESG 退休傘型之穩健成長組合證券投資信託基金	15,069,169	5,947,197
合庫樂活安養 ESG 退休傘型之積極成長組合證券投資信託基金	17,756,548	7,292,412
合庫環境及社會責任多重資產證券投資信託基金	40,696,766	1,715,946

(接次頁)

(承前頁)

	111年度	110年度
合庫全球核心基礎建設收益證券投資信託基金	\$ 14,867,395	\$ -
合庫 2032 目標日期多重資產收益證券投資信託基金	12,608,131	-
12.經理費收入—私募(帳列營業收入)		
合庫 Atlas 私募證券投資信託基金	643,671	-
13.經理費收入—全權委託(帳列營業收入)		
合作金庫人壽澳幣環球穩健投資帳戶	2,797,112	3,855,134
合作金庫人壽新臺幣環球穩健投資帳戶	4,408,008	6,021,663
合作金庫人壽新臺幣全球平衡投資帳戶	728,453	1,186,565
合作金庫人壽環球穩健投資帳戶	59,067	69,435
合作金庫人壽合庫標普樂活安養穩健型投資帳戶—累積	728,196	967,760
合作金庫人壽合庫標普樂活安養穩健型投資帳戶—月撥現	562,104	447,407
109 年度合作金庫商業銀行全權委託投資國內股票專戶	705,300	318,810
14.手續費收入—公募(帳列營業收入)		
合庫標普利變特別股收益指數證券投資信託基金	132,523	9,000
合庫 AI 電動車及車聯網創新證券投資信託基金	137,545	8,388

(接次頁)

(承前頁)

	<u>111年度</u>	<u>110年度</u>
合庫全球醫療照護產業多重資產收益證券投資信託基金	\$ 764,429	\$ -
合庫環境及社會責任多重資產證券投資信託基金	3,227,846	-
合庫全球核心基礎建設收益證券投資信託基金	232,658	-
15.利息收入		
兄弟公司		
合庫銀行	746,483	516,376
16.租金支出(帳列營業費用)		
兄弟公司	192,000	192,000
17.業務費用(帳列營業費用)		
兄弟公司		
合作金庫人壽保險公司	42,283,740	34,068,348
合庫銀行	44,713,055	44,675,618
	<u>111年12月31日</u>	<u>110年12月31日</u>
18.承租協議		
<u>租賃負債—流動</u>		
兄弟公司		
合庫銀行	\$ 4,117,397	\$ 3,930,185
<u>租賃負債—非流動</u>		
兄弟公司		
合庫銀行	7,467,884	11,349,535
	<u>111年度</u>	<u>110年度</u>
<u>利息費用(帳列財務成本)</u>		
兄弟公司		
合庫銀行	\$ 343,030	\$ 439,749

(三) 對主要管理階層之獎酬

本公司 111 及 110 年度對董事及其他主要管理階層之薪酬總額如下：

	111年度	110年度
薪資及其他短期員工福利	\$18,115,798	\$17,112,983
退職後福利	520,453	537,674
	<u>\$18,636,251</u>	<u>\$17,650,657</u>

十八、質押之資產

本公司下列資產業經質押作為擔保品：

	111年12月31日	110年12月31日	擔保用途
質押定期存單（帳列其他金融資產—流動）	\$ 880,000	\$ 880,000	商務卡質押保證金

十九、重大或有負債及未認列之合約承諾

無此情形。

二十、資本風險管理

本公司進行資本管理以確保本公司能夠於繼續經營之前提下，藉由將債務及權益餘額最適化，以使股東報酬極大化。

本公司資本結構係由本公司權益（即股本、資本公積及保留盈餘）組成。

二一、金融工具

(一) 公允價值之資訊

1. 非按公允價值衡量之金融工具

本公司管理階層認為非按公允價值衡量之金融資產及金融負債之帳面金額趨近其公允價值。

2. 本公司衡量公允價值所採用之評價技術及假設

金融工具如有活絡市場公開報價時，則以此市場價格為公允價值。若無市場價格可供參考時，則採用評價方法估計。

3. 以重複性基礎按公允價值衡量之金融工具

	111年12月31日			
	合 計	第一等級	第二等級	第三等級
透過其他綜合損益按 公允價值衡量之金融 資產—非流動 股票投資	\$ 2,846,337	\$ -	\$ -	\$ 2,846,337

	110年12月31日			
	合 計	第一等級	第二等級	第三等級
透過其他綜合損益按 公允價值衡量之金融 資產—非流動 股票投資	\$ 2,443,757	\$ -	\$ -	\$ 2,443,757

4. 金融工具以第3等級公允價值衡量之調節

111 年度

	透過其他綜合損益 按公允價值衡量之 權益工具投資
年初餘額	\$ 2,443,757
認列於其他綜合損益	402,580
年底餘額	\$ 2,846,337

110 年度

	透過其他綜合損益 按公允價值衡量之 權益工具投資
年初餘額	\$ 2,033,743
認列於其他綜合損益	410,014
年底餘額	\$ 2,443,757

5. 第3等級公允價值衡量之評價技術及輸入值

本公司對於國內未上市（櫃）權益投資係採資產法評價模式，資產法係經由評估評價標的涵蓋之個別資產及個別負債之總市場價值，並同時考慮流動性折價及少數股權折價，以反映企業或業務之整體價值。當流動性折價及少數股權折價愈低時，該等投資公允價值將會增加。本公司111年及110年12月31日所使用之流動性折價及少數股權折價皆為10%。

若為反映合理可能之替代假設而變動下列輸入值，在所有其他輸入值維持不變之情況下，將使權益投資公允價值增加（減少）之金額如下：

	<u>111年12月31日</u>	<u>110年12月31日</u>
流動性折價		
增加 10%	(\$ 351,400)	(\$ 301,698)
減少 10%	\$ 351,400	\$ 301,698
少數股權折價		
增加 10%	(\$ 351,400)	(\$ 301,698)
減少 10%	\$ 351,400	\$ 301,698

(二) 金融工具之種類

	<u>111年12月31日</u>	<u>110年12月31日</u>
<u>金融資產</u>		
現金及約當現金	\$ 63,831,516	\$ 46,155,665
應收帳款	28,892,496	30,837,333
其他金融資產－流動	306,980,000	347,480,000
其他應收款（帳列其他流動資產）	223,148	179,969
透過其他綜合損益按公允價值衡量之金融資產－非流動	2,846,337	2,443,757
存出保證金	56,214,890	56,214,890
<u>金融負債</u>		
其他應付款（註）	72,133,137	82,010,827
存入保證金（帳列非流動負債）	640,000	1,136,480

註：餘額係不含應付營業稅之其他應付款。

(三) 財務風險管理目的與政策

1. 風險管理

本公司董事會為本公司風險管理最高決策單位，負責核定本公司風險管理政策、架構及建立風險管理文化，監督整體風險執行狀況，並確保法定資本之適足，擔負風險管理最終責任。

風險管理委員會為隸屬於董事會下之例行性管理組織，協助董事會規劃與監督相關風險管理事務，並定期或適時向董事會提出報告。

風險管理部隸屬於總經理，獨立於業務單位及交易活動之外，負責全公司日常風險之監控、衡量及評估等執行面之事務，包含規劃風險管理制度、建置風險衡量與資本計提工具、執行各項風險控管作業之審查、整合與監控、定期向風險管理委員會及董事會報告與執行其他風險管理相關事項。

各業務單位應明確辨識轄管業務所面臨之風險，訂定各項作業管理規定時應包括風險管理，執行所屬單位日常風險之管理與報告，並以及時且正確之方式，進行風險資訊之傳遞，確保業務單位內風險限額規定之有效執行，另應監控風險暴露狀況，進行超限報告並採取因應對策，確保內部控制程序有效執行，以符合風險管理政策及法規規定。

董事會稽核部負責監督查核風險管理執行情形，並適時提供改進建議。

2. 市場風險

本公司之市場風險主要為利率變動風險，其暴險部位來自於存放於金融機構之定期存款。惟本公司評估利率風險對本公司之損益影響有限。

3. 信用風險

本公司之信用風險主要來自於營業活動（主要為應收帳款）及財務活動（主要為銀行存款）之交易對手無法履行合約義務所致。本公司之交易對手均為信用良好之金融機構及公司組織，因此不預期有重大之信用風險產生。

4. 流動性風險

本公司之營運資金足以支應，故未有因無法籌措資金以履行合約義務之流動性風險。

下表係本公司已約定還款期間之非衍生金融負債剩餘合約到期分析，其係依據本公司最早可能被要求還款之日期，並以金融負債未折現現金流量編製，其包括利息及本金之現金流量。

111 年 12 月 31 日

	要求即付或 短於 6 個月	6 個月至 1 年	1 年 以 上	合 計
非衍生金融負債				
其他應付款	\$ 75,486,148	\$ -	\$ -	\$ 75,486,148
其他流動負債	603,293	-	-	603,293
租賃負債	2,295,252	2,821,448	9,536,244	14,652,944
非流動負債	-	-	640,000	640,000
	<u>\$ 78,384,693</u>	<u>\$ 2,821,448</u>	<u>\$ 10,176,244</u>	<u>\$ 91,382,385</u>

110 年 12 月 31 日

	要求即付或 短於 6 個月	6 個月至 1 年	1 年 以 上	合 計
非衍生金融負債				
其他應付款	\$ 84,859,653	\$ -	\$ -	\$ 84,859,653
其他流動負債	530,940	-	-	530,940
租賃負債	2,254,565	3,156,391	12,290,486	17,701,442
非流動負債	-	-	1,542,537	1,542,537
	<u>\$ 87,645,158</u>	<u>\$ 3,156,391</u>	<u>\$ 13,833,023</u>	<u>\$ 104,634,572</u>

二二、其 他

臺北市政府勞動局於 111 年 4 月 22 日因本公司未依規給付員工延長工時之工資，違反勞動基準法第 24 條第 1 項規定，處以罰鍰 50,000 元。

合作金庫證券投資信託股份有限公司

會計師重要查核說明

民國111年度

合作金庫證券投資信託股份有限公司

會計師重要查核說明

民國 111 年度

一、內部會計控制制度實施之說明及評估：

本會計師依照會計師查核簽證財務報表規則及一般公認審計準則之規定，業於必要之範圍內研究及評估該公司內部會計控制制度之可信賴程度，藉以釐訂查核程序、抽查時間及範圍，俾對該公司之財務報表是否允當表達其財務狀況、財務績效及現金流量表示意見。惟上述內部會計控制制度之研究及評估，係以抽查方式辦理，並不保證所有該制度之缺失必能於研究及評估時全部發現。

本會計師於前述抽查過程中，並未發現該公司之內部會計控制制度有重大缺失，以致影響財務報表之允當表達。

二、現金及約當現金暨有價證券之監盤情形：

本會計師於民國 111 年 12 月 31 日派遣佐理人員至該公司對定期存單、營業保證金及有價證券進行盤點，經實地盤點定期存款存單質權設定通知書、營業保證金保管條及股票，並與帳載核對或調節相符。

三、各項資產與負債之函證情形：

項	目	函證比率 (%)	回函比率 (%)	函證相符及 調節相符比率 (%)
銀行存款		100	100	100
股 票		100	100	100
存出保證金		98	100	100

其他查核說明及結論

無。

四、資金貸與股東或他人之說明：

本會計師於查核過程中，並未發現該公司於 111 年度有將資金貸與股東或他人之情事。

