



PGIM 保德信中國中小證券投資信託基金

公 開 說 明 書

- 一、基金名稱：PGIM保德信中國中小證券投資信託基金
- 二、基金種類：股票型
- 三、基本投資方針：請參閱本公開說明書【基金概況】壹之九說明，第3-5頁。
- 四、基金型態：開放式
- 五、投資地區：投資國內外，請參閱本公開說明書【基金概況】壹之八說明，第1-3頁。
- 六、基金計價幣別：新臺幣、美元及人民幣
- 七、本次核准發行總面額：
本基金首次淨發行總面額最高為新臺幣壹佰億元；外幣計價受益權單位首次淨發行總面額最高為等值新臺幣貳拾億元，其中：
(一)美元計價受益權單位首次淨發行總面額最高為等值新臺幣壹拾億元；
(二)人民幣計價受益權單位首次淨發行總面額最高為等值新臺幣壹拾億元。
- 八、本次核准發行受益權單位數：
本基金新臺幣計價受益權單位首次淨發行受益權單位總數最高為壹拾億個基準受益權單位；美元計價受益權單位首次淨發行受益權單位總數最高為3,173,998.60個基準受益權單位；人民幣計價受益權單位首次淨發行受益權單位總數最高為21,238,186.26個基準受益權單位。
- 九、保本型基金為保證型者，保證機構之名稱：無(本基金非保本型基金)
- 十、證券投資信託事業名稱：保德信證券投資信託股份有限公司
- 十一、注意事項：
 - (一) 本基金經金融監督管理委員會同意生效，惟不表示本基金絕無風險。本證券投資信託事業以往之經理績效不保證本基金之最低投資收益；本證券投資信託事業除盡善良管理人之注意義務外，不負責本基金之盈虧，亦不保證最低之收益。
 - (二) 有關本基金運用限制及投資風險之揭露請詳見第17-20頁及第23-32頁。
 - (三) 本基金主要投資於中國大陸、香港等國家或地區，中國大陸地區市場的市場狀況遠較發展成熟的市場波動大，因此價格可能大幅起落，投資人亦須留意中國市場特定政治、經濟、市場與股價波動性等投資風險。
基於經理公司申請獲得大陸地區合格境外機構投資者之額度及大陸地區相關規定之特定因素，本基金保留婉拒申購或暫停買回之權利。本基金如直接投資大陸地區當地證券市場，將利用本公司申請獲准之合格境外機構投資者(QFII)額度進行投資，且需遵守相關政策限制並承擔政策變動風險，大陸地區之外匯管制及資金調度限制亦可能影響本基金之流動性，產生流動性風險。此外，合格境外機構投資者(QFII)額度之運用，需先將本基金之持有貨幣兌換為美元，匯入大陸地區後再兌換為人民幣，方可投資當地人民幣計價之投資商品，故本基金亦有外匯管制及匯率變動之風險。
另因應大陸地區稅務機關對於投資大陸地區證券市場之有價證券之資本利得稅相關規範，經理公司保留權利為本基金投資大陸地區證券市場之有價證券



之資本利得稅作提撥準備，惟由於大陸地區稅務機關對稅務規定解釋之變化，將可能產生該稅務提撥準備與最後稅負不符之風險。

- (四) 匯率變動風險：本基金包含新臺幣、美元及人民幣計價級別，如投資人以其它非本基金計價幣別之貨幣換匯後投資本基金者，須自行承擔匯率變動之風險，當本基金計價幣別之貨幣相對於其它貨幣貶值時，將產生匯兌損失。此外，因投資人與銀行進行外匯交易有賣價與買價之差異，投資人進行換匯時須承擔買賣價差，此價差依各銀行報價而定。另，投資人尚須承擔匯款費用且外幣匯款費用可能高於新臺幣匯款費用，投資人亦須留意外幣匯款到達時點可能因受款行作業時間而遞延。
- (五) 人民幣貨幣風險：人民幣現時已可自由兌換，但受到外匯管制及限制，申購人應依「外匯收支或交易申報辦法」之規定辦理結匯事宜。此外，本基金在計算非人民幣計價或結算資產的價值及非人民幣類別的價格時，基金經理將會應用香港的離岸人民幣市場匯率（「CNH 匯率」）。CNH 匯率可以是相對於中國境內非離岸人民幣市場匯率的一項溢價或折讓及可能有重大買賣差價。因此，基金資產價值將會有所波動。
- (六) 新興市場國家投資風險：
1. 市場風險：本基金所投資之標的主要包含中國大陸及香港等國家或地區之有價證券，該地區屬於新興市場，而世界各國與新興市場的經濟情勢及變動，對其他新興國家均具有影響力，也將對本基金可投資市場及投資工具造成直接影響。本基金將以嚴謹的投資決策流程，來決定本基金在各市場的資產配置比重及相關個股的投資決策品質，將有助於降低新興市場可能發生之市場風險，相當程度達到防患於未然的效果。惟本基金不能也無法消弭該風險發生之可能性。
 2. 國家風險：因本基金投資區域主要為中國大陸及香港等國家或地區，該地區屬於新興市場，個別國家政經情勢或法規之變動，可能對本基金所參與的投資市場及投資工具之報酬造成直接或間接的影響。當本基金投資國家發生國家風險時，基金經理人將根據各項取得資訊作專業判斷，對投資於該國家進行減碼或進行停止投資決定，其程度大小，將視影響輕重決定。
- (七) 本公開說明書之內容如有虛偽或隱匿之情事者，應由本證券投資信託事業與負責人及其他曾在公開說明書上簽章者依法負責。
- (八) 本基金外幣計價受益權單位得於基金銷售機構之國際金融業務分行(OBU)及國際證券業務分公司(OSU)銷售。
- (九) 本基金不受存款保險、保險安定基金或其他相關保障機制之保障。故投資本基金可能發生部分或全部本金之損失，最大可能損失則為全部投資金額。
- (十) 查詢本公開說明書之網址：
保德信證券投資信託股份有限公司(<https://www.pgim.com.tw>)
公開資訊觀測站(<http://mops.twse.com.tw>)



一、 證券投資信託事業

總公司

名稱：保德信證券投資信託股份有限公司
地址：台北市基隆路一段333號14樓
網址：<https://www.pgim.com.tw>

電話：(02)8726-4888
傳真：(02)2763-8889
語音服務專線：(02)8172-5588

台中分公司

名稱：保德信證券投資信託股份有限公司台中分公司
地址：台中市西屯區市政路402號5樓之5

電話：(04)2252-5818
傳真：(04)2252-5808

高雄分公司

名稱：保德信證券投資信託股份有限公司高雄分公司
地址：高雄市鼓山區明誠三路679號5樓

電話：(07)586-7988
傳真：(07)586-7688

發言人

姓名：張一明
電子郵件信箱：spokesman@pgim.com

職稱：總經理
電話：(02)8726-4888

二、 基金保管機構

名稱：臺灣土地銀行股份有限公司
地址：台北市館前路46號

電話：(02) 2348-3456
網址：<https://www.landbank.com.tw>

三、 受託管理機構：無

四、 國外投資顧問公司：無

五、 國外受託保管機構

名稱：滙豐機構信託服務(亞洲)有限公司
(HSBC Institutional Trust Services (Asia) Limited)
地址：香港皇后大道中1號

電話：852-2847-1713
網址：[https:// www.hsbc.com](https://www.hsbc.com)

六、 基金保證機構：無

七、 受益憑證簽證機構：無 (本基金採無實體發行)

八、 受益憑證事務代理機構

名稱：中國信託商業銀行股務代理部
地址：10099台北郵局第1215號

電話：(02)2311-1838
網址：<https://www.ctbcbank.com>

九、 基金之財務報告簽證會計師

名稱：勤業眾信聯合會計師事務所
會計師：謝東儒、楊承修
地址：台北市信義區松仁路100號20樓

電話：(02)2725-9988
網址：[https:// www.deloitte.com.tw](https://www.deloitte.com.tw)

十、 證券投資信託事業或基金之信用評等機構：無

十一、 公開說明書陳列處所、分送方式及索取方法

本基金經理公司、基金保管機構及各銷售機構均備有公開說明書及簡式公開說明書，投資人可於營業時間內免費前往索取或洽經理公司郵寄索取，或經由下列網址查詢：保德信證券投資信託股份有限公司 (<https://www.pgim.com.tw>)，公開資訊觀測站(<http://mops.twse.com.tw>)。

十二、 金融商品或服務所生紛爭之處理及申訴管道

投資人就金融消費爭議事件應先向經理公司提出申訴，投資人不接受處理結果者，得向金融消費爭議處理機構申請評議。財團法人金融消費評議中心電話：0800-789-885，網址(<http://www.foi.org.tw/>)。

目 錄

【基金概況】	1
壹、基金簡介	1
貳、基金性質	10
參、證券投資信託事業、基金保管機構及基金保證機構之職責	11
肆、基金投資	15
伍、投資風險揭露	23
陸、收益分配	32
柒、申購受益憑證	32
捌、買回受益憑證	34
玖、受益人之權利及費用負擔	37
拾、基金之資訊揭露	40
拾壹、基金運用狀況	42
【證券投資信託契約主要內容】	45
壹、基金名稱、證券投資信託事業名稱、基金保管機構名稱及基金存續期間	45
貳、基金發行總面額及受益權單位總數	45
參、受益憑證之發行及簽證	45
肆、受益憑證之申購	46
伍、基金之成立與不成立	46
陸、受益憑證之上市及終止上市	46
柒、基金之資產	46
捌、基金應負擔之費用	47
玖、受益人之權利、義務與責任	48
拾、證券投資信託事業之權利、義務與責任	48
拾壹、基金保管機構之權利、義務與責任	48
拾貳、運用基金投資證券之基本方針及範圍	48
拾參、收益分配	48
拾肆、受益憑證之買回	49
拾伍、基金淨資產價值及受益權單位淨資產價值之計算	49
拾陸、證券投資信託事業之更換	51
拾柒、基金保管機構之更換	51
拾捌、證券投資信託契約之終止	52
拾玖、基金之清算	53
貳拾、受益人名簿	54
貳拾壹、受益人會議	54
貳拾貳、通知及公告	54

貳拾參、證券投資信託契約之修訂.....	54
【證券投資信託事業概況】	55
【受益憑證銷售及買回機構之名稱、地址及電話】	67

【特別記載事項】

- 【附錄一】證券投資信託事業遵守中華民國證券投資信託暨顧問商業同業公會會員自律公約之聲明書
- 【附錄二】證券投資信託事業內部控制制度聲明書
- 【附錄三】證券投資信託事業之公司治理運作情形
- 【附錄四】證券投資信託基金資產價值之計算標準
- 【附錄五】中華民國證券投資信託暨顧問商業同業公會證券投資信託基金淨資產價值計算之可容忍偏差率標準及處理作業辦法
- 【附錄六】保德信證券投資信託公司基金評價委員會說明
- 【附錄七】經理公司經理之基金一覽表
- 【附錄八】經理公司財務報告
- 【附錄九】本基金投資情形
- 【附錄十】本基金最近二年度會計師查核報告
- 【附錄十一】本基金委託證券商買賣有價證券資料
- 【附錄十二】本基金信託契約與契約範本之條文對照表
- 【附錄十三】本基金主要投資地區(國)經濟環境及主要投資證券市場簡要說明
- 【附錄十四】保德信證券投資信託股份有限公司基金經理人酬金核定原則

【基金概況】

壹、基金簡介

一、發行總面額

PGIM保德信中國中小證券投資信託基金(以下簡稱本基金)·首次淨發行總面額最高為新臺幣壹佰億元·最低淨發行總面額為新臺幣參億元·經金融監督管理委員會(以下簡稱金管會)核准後始得成立。

外幣計價受益權單位首次淨發行總面額最高為等值新臺幣貳拾億元·其中：

- (一)美元計價受益權單位首次淨發行總面額最高為等值新臺幣壹拾億元；
- (二)人民幣計價受益權單位首次淨發行總面額最高為等值新臺幣壹拾億元。

二、受益權單位總數

本基金新臺幣計價受益權單位首次淨發行受益權單位總數最高為壹拾億個單位·最低為參仟萬個單位；美元計價受益權單位首次淨發行受益權單位總數最高為3,173,998.60個基準受益權單位；人民幣計價受益權單位首次淨發行受益權單位總數最高為21,238,186.26個基準受益權單位。

外幣計價受益權單位換算最高基準受益權單位總數之計算方式·即該外幣計價受益權單位首次淨發行總面額(美元計價受益權單位為新臺幣壹拾億元；人民幣計價受益權單位為新臺幣壹拾億元)·以該受益權單位首次銷售日當日路透社(Reuters)所取得之收盤匯率換算成各該外幣後·除以各該幣計價受益權單位面額得出。

三、每受益權單位面額

本基金每一新臺幣計價受益權單位面額為新臺幣壹拾元；每一美元計價受益權單位面額為美元壹拾元；每一人民幣計價受益權單位面額為人民幣壹拾元。

四、得否追加發行

經理公司募集本基金·經金管會核准後·於符合法令所規定之條件時·得辦理追加募集。

五、成立條件

本基金之成立條件為依本基金證券投資信託契約(以下簡稱信託契約)第三條第四項之規定·於開始募集日起三十天內募足最低淨發行總面額新臺幣參億元整·經金管會核備後始得成立。本基金成立於民國103年10月14日。

六、發行日期

本基金受益憑證發行日於成立日起算三十日內發行之。

七、存續期間

本基金之存續期間為不定期限；本基金證券投資信託契約(以下簡稱信託契約)終止時·本基金存續期間即為屆滿。

八、投資地區及標的

- (一)本基金投資之中華民國有價證券包括中華民國境內之上市或上櫃公司股票、承銷股票、興櫃股票、認購(售)權證、認股權憑證、基金受益憑證(含指數股票

型基金、期貨信託事業對不特定人募集之期貨信託基金)、臺灣存託憑證、政府公債、公司債(含次順位公司債)、可轉換公司債、交換公司債、附認股權公司債、無擔保公司債、金融債券(含次順位金融債券)、國際金融組織債券、依金融資產證券化條例公開招募之受益證券或資產基礎證券、依不動產證券化條例募集之封閉型不動產投資信託基金受益證券或不動產資產信託受益證券。前述所稱「興櫃股票」僅限於經臺灣證券交易所股份有限公司或財團法人中華民國證券櫃檯買賣中心同意上市或上櫃，並申報經金管會核准有價證券上市或上櫃契約者。

(二)本基金投資之外國有價證券包括：

1. 於中國大陸、香港、新加坡、美國、英國、德國及法國等國家或地區之證券集中交易市場及經金管會核准之上述國家或地區店頭市場交易之股票(含承銷股票)、存託憑證(Depository Receipts)、認購(售)權證或認股權憑證(Warrants)、參與憑證(Participatory Note)及基金受益憑證、基金股份、投資單位(含不動產投資信託基金受益證券、放空型ETF(Exchange Traded Fund)、商品ETF及槓桿型ETF)；其中投資之參與憑證應符合下列規定：
 - (1)參與憑證所連結標的以單一股票為限；
 - (2)參與憑證發行人之長期債務信用評等，應經A.M. Best Company, Inc.、DBRS Ltd.、Fitch, Inc.、Japan Credit Rating Agency, Ltd.、Moody's Investor Services, Inc.、Rating and Investment Information, Inc.、Standard & Poor's Rating Services、Egan-Jones Rating Company、Kroll Bond Rating Agency、Morningstar, Inc.等信用評等機構，評定其信用評等等級達A/A2(Moody's Investor Services, Inc.)/a(A.M. Best Company, Inc.)級以上。
2. 符合下列任一信用評等等級，由國家或機構所保證或發行之債券；
 - (1)外國中央政府債券：發行國家主權評等應符合下述所列信用評等機構評定達一定等級以上。
 - (2)前述(1)以外之外國債券：該外國債券之債務發行評等應符合下述所列信用評等機構評定達一定等級以上。未經信用評等機構評等之外國債券得以債券發行人或保證人之長期債務信用評等為準，但轉換公司債者，不在此限。
 - (3)外國金融資產證券化之受益證券或資產基礎證券、不動產資產信託受益證券：該受益證券或基礎證券之債務發行評等應符合下述所列信用評等機構評定達一定等級以上。但美國聯邦國民抵押貸款協會(FNMA)、聯邦住宅抵押貸款公司(FHLMC)及美國政府國民抵押貸款協會(GNMA)等機構發行或保證之住宅不動產抵押貸款債券，得以發行人或保證人之信用評等為主。
 - (4)前述之債券不含以國內有價證券、本國上市、上櫃公司於海外發行之有價證券、國內證券投資信託事業於海外發行之基金受益憑證、未經金管會核准或申報生效得募集及銷售之境外基金為連結標的之連動型或結構型債券。
3. 經金管會核准或生效得募集及銷售之外國基金管理機構所發行或經理之基金受益憑證、基金股份或投資單位；

4. 本基金投資之外國有價證券應符合金管會之限制或禁止規定，如有關法令或相關規定修正者，依修正後之規定。

九、基本投資方針及範圍簡述

經理公司應以分散風險、確保基金之安全，並積極追求長期之投資利得及維持收益之安定為目標。以誠信原則及專業經營方式，將本基金投資於中華民國有價證券及外國有價證券。並依下列規範進行投資：

(一) 本基金投資之中華民國有價證券包括中華民國境內之上市或上櫃公司股票、承銷股票、興櫃股票、認購(售)權證、認股權憑證、基金受益憑證(含指數股票型基金、期貨信託事業對不特定人募集之期貨信託基金)、臺灣存託憑證、政府公債、公司債(含次順位公司債)、可轉換公司債、交換公司債、附認股權公司債、無擔保公司債、金融債券(含次順位金融債券)、國際金融組織債券、依金融資產證券化條例公開招募之受益證券或資產基礎證券、依不動產證券化條例募集之封閉型不動產投資信託基金受益證券或不動產資產信託受益證券。前述所稱「興櫃股票」僅限於經臺灣證券交易所股份有限公司或財團法人中華民國證券櫃檯買賣中心同意上市或上櫃，並申報經金管會核准有價證券上市或上櫃契約者。

(二) 本基金投資之外國有價證券包括：

1. 於中國大陸、香港、新加坡、美國、英國、德國及法國等國家或地區之證券集中交易市場及經金管會核准之上述國家或地區店頭市場交易之股票(含承銷股票)、存託憑證(Depositary Receipts)、認購(售)權證或認股權憑證(Warrants)、參與憑證(Participatory Note)及基金受益憑證、基金股份、投資單位(含不動產投資信託基金受益證券、放空型ETF(Exchange Traded Fund)、商品ETF及槓桿型ETF)；其中投資之參與憑證應符合下列規定：
 - (1) 參與憑證所連結標的以單一股票為限；
 - (2) 參與憑證發行人之長期債務信用評等，應經A.M. Best Company, Inc.、DBRS Ltd.、Fitch, Inc.、Japan Credit Rating Agency, Ltd.、Moody's Investor Services, Inc.、Rating and Investment Information, Inc.、Standard & Poor's Rating Services、Egan-Jones Rating Company、Kroll Bond Rating Agency、Morningstar, Inc.等信用評等機構，評定其信用評等等級達A/A2(Moody's Investor Services, Inc.)/a(A.M. Best Company, Inc.)級以上。
2. 符合下列任一信用評等等級，由國家或機構所保證或發行之債券；
 - (1) 外國中央政府債券：發行國家主權評等應符合下述所列信用評等機構評定達一定等級以上。
 - (2) 前述(1)以外之外國債券：該外國債券之債務發行評等應符合下述所列信用評等機構評定達一定等級以上。未經信用評等機構評等之外國債券得以債券發行人或保證人之長期債務信用評等為準，但轉換公司債者，不在此限。
 - (3) 外國金融資產證券化之受益證券或資產基礎證券、不動產資產信託受益證券：該受益證券或基礎證券之債務發行評等應符合下述所列信用評等機構評定達一定等級以上。但美國聯邦國民抵押貸款協會(FNMA)、聯邦住宅抵押貸款公司(FHLMC)及美國政府國民抵押貸款協會(GNMA)

等機構發行或保證之住宅不動產抵押貸款債券，得以發行人或保證人之信用評等為主。

- (4) 前述之債券不含以國內有價證券、本國上市、上櫃公司於海外發行之有價證券、國內證券投資信託事業於海外發行之基金受益憑證、未經金管會核准或申報生效得募集及銷售之境外基金為連結標的之連動型或結構型債券。
3. 經金管會核准或生效得募集及銷售之外國基金管理機構所發行或經理之基金受益憑證、基金股份或投資單位；
4. 本基金投資之外國有價證券應符合金管會之限制或禁止規定，如有關法令或相關規定修正者，依修正後之規定。

* 前述信用評等機構及其評定等級如下：

信用評等機構名稱	信用評等等級
中華信用評等股份有限公司	twBBB-
澳洲商惠譽國際信用評等股份有限公司台灣分公司	BBB-(tw)
A.M. Best Company, Inc.	bbb-
DBRS Ltd.	BBB-
Fitch, Inc.	BBB-
Japan Credit Rating Agency, Ltd.	BBB-
Moody's Investor Services, Inc.	Baa3
Rating and Investment Information, Inc.	BBB-
Standard & Poor's Rating Services	BBB-
Egan-Jones Rating Company	BBB-
Kroll Bond Rating Agency	BBB-
Morningstar, Inc.	BBB-

- (三) 本基金之股票投資，以從事於高科技產業、電信服務產業、能源產業、公共事業、金融產業、消費用品產業、非循環性消費產業、原物料產業、基礎工業及醫療保健產業等國內及國外(含跨國)具有競爭優勢及成長潛力之中小型公司所發行之上市、上櫃股票為主。
- (四) 原則上，本基金自成立日起六個月後，投資於上市或上櫃公司股票、承銷股票、興櫃股票、存託憑證之總金額不低於本基金淨資產價值之百分之七十(含)；投資於中國大陸、香港之有價證券，及中國大陸、香港政府或企業所發行而於中華民國、新加坡、美國、英國、德國及法國等國家或地區交易之有價證券總金額，不得低於本基金淨資產價值之百分之六十(含)；投資於中小型公司所發行之有價證券總金額，不得低於本基金淨資產價值之百分之六十(含)。
- (五) 前述第(三)款及第(四)款所稱「中小型公司」，係指基準日(每年6月及12月最後一個營業日)前半年之平均流通市值不超過壹佰億美元之公司或中證500指數(CSI Smallcap 500 Index)成分股。前述「平均流通市值」係於基準日依當年度1月至6月或7月至12月的每日流通市值加總後平均，再以信託契約第三十條第二項規定所取得之基準日美元兌人民幣之收盤匯率換算為美元。倘若因中證500指數成分股調整，使本基金中小型公司低於前述第(四)款投資比例限制時，經理公司應於最近一個基準日後三個月內採取適當處置，以符合第(四)款之投資比例限制。

- (六)但依經理公司之專業判斷，在特殊情形下，為分散風險、確保基金安全之目的，得不受前述投資比例之限制。所謂特殊情形，係指：
1. 信託契約終止前一個月；或
 2. 投資總額占本基金淨資產價值百分之二十以上之國家或地區發生政治、經濟或社會情勢之重大變動(如金融危機、政變、戰爭、能源危機、恐怖攻擊等)、法令政策變更或有不可抗力情事，致影響該國或地區經濟發展及金融市場安定之虞(如金融市場暫停交易、實施外匯管制等)者或該國貨幣兌美元單日匯率跌幅達百分之五或最近五個交易日匯率累積跌幅達百分之十以上時；或
 3. 投資總額占本基金淨資產價值百分之二十以上之國家或地區之證券交易市場所發布之發行量加權股價指數有下列情形之一起：
 - (1) 最近六個營業日(不含當日)，股價指數累計漲幅達十二%(含本數)以上或累計跌幅達七%(含本數)以上；或
 - (2) 最近三十個營業日(不含當日)，股價指數累計漲幅達二十五%(含本數)以上或累計跌幅達十五%(含本數)以上。
- (七)俟前款特殊情形結束後三十個營業日內，經理公司應立即調整，以符合第(四)款之比例限制。
- (八)經理公司得以現金、存放於銀行、從事債券附買回交易或買入短期票券或其他經金管會規定之方式保持本基金之資產，並指示基金保管機構處理。除法令另有規定者外，上開資產存放之銀行、債券附買回交易對象及短期票券發行人、保證人、承兌人或標的物之信用評等，應符合金管會核准或認可之信用評等機構評等達一定等級以上者。
- (九)經理公司為避險需要或增加投資效率，得運用本基金從事衍生自股價指數、股票、存託憑證或指數股票型基金(ETF)之期貨或選擇權及其他經金管會核准之證券相關商品之交易，但須符合金管會「證券投資信託事業運用證券投資信託基金從事證券相關商品交易應行注意事項」及其他相關規定。
- (十)經理公司得為避險之目的，從事換匯、遠期外匯、換匯換利交易及新臺幣對外幣間匯率選擇權交易、外幣間匯率避險交易(Proxy Hedge)(含換匯、遠期外匯、換匯換利交易及匯率選擇權等)及其他經金管會核准之匯率避險工具之交易方式，處理本基金資產之匯入匯出，並應符合中華民國中央銀行或金管會之相關規定。如因有關法令或相關規定修改者，從其規定。

十、投資策略及特色之重點摘述

(一)投資策略

1. 本基金採取主動管理策略，直接參與中國企業的投資成長潛力，依據個別企業營運財報、國際權威市調機構統計，及本公司研究團隊之產業評估，聚焦中國結構轉型與深化改革受惠的新經濟產業，追求中國新興中小產業長線的資本利得，並投資其所發行的相關股票與有價證券。
2. 本公司研究團隊將依據全球經濟情勢及可投資地區發展趨勢，兼顧由上而下(Top down)及由下而上(Bottom up)之分析方法，重視個股篩選，投資具備創新能力與獲利成長潛力之中國新興中小企業，以系統化方式和評價模式精選投資組合，藉由分散持股與搭配流動性指標來降低波動風險。

3. 本基金於建立投資組合時，其投資分析流程涵蓋四個主要部分：(一)總體面分析(Macro Drivers):可投資國家或地區的總體經濟環境，並利用經濟數據做計量比較分析，預測可投資國家或地區之風險及經濟成長展望，以決定國家或地區、產業配置的比重。(二)風險測試(Risk Impact):建立潛在投資公司名單，並檢測其財務風險、經營風險、產業風險及國家或地區風險，在剔除風險偏高的企業後，建立可投資公司名單。(三)基本面分析(Fundamental Research):針對潛在投資標的，將定期與上市公司投資關係部門聯繫，了解公司營運情況，以修正或維持其對企業獲利的預估。並評估潛在投資標的所處產業之競爭環境、市場定位、企業擁有之議價能力及未來獲利成長前景，並透過拜訪潛在投資標的企業之上下游廠商與競爭者以全面了解該公司，對潛在投資標的進行仔細的基本面檢視。接著透過與外部券商及獨立研究機構資源進行交叉核對，對個股作出投資建議。(四)投資組合形成(Portfolio Construction):經過上述三個步驟的交叉評估衡量，由基金經理人形成最後的投資組合。本基金結合基本面的深度分析與客觀的計量工具來建置投資組合。

(二)投資特色

1. 本基金投資區域包括中國大陸、香港、中華民國、新加坡、美國、英國、德國及法國等國家或地區之證券集中交易市場及經金管會核准之上述國家或地區店頭市場交易之有價證券。
2. 投資標的以中國中小企業為主，所謂中小企業，係指股票於基準日（每年6月及12月最後一個營業日）上半年平均流通市值在100億美元以下之企業或中證500指數(CSI Smallcap 500 Index)成分股。由於中國經濟成長趨勢明確，眾多中小型中國企業在其龐大內需消費人口的支持下，已逐漸進入高速成長的階段，除取代外商在華之市場外，並逐步進軍全球，成為全球龍頭大廠。
3. 本基金不同於一般中國大型股基金配置於超大型的成熟企業，投資方向為尋找具備高成長潛力，能夠在中國國內或國際市場以競爭優勢取勝的企業，而非倚賴政府特許權保護的國有壟斷型企業。基金投資組合因而得以更加靈活且多樣化。透過QFII額度投資中國A股掛牌之中小企業，藉此掌握目前中國經濟結構調整與生活型態轉型的企業成長契機。

十一、本基金適合之投資人屬性分析

本基金為股票型基金，基金投資區域包括中國大陸、香港、中華民國、新加坡、美國、英國、德國及法國等國家或地區之證券集中交易市場及經金管會核准之上述國家或地區店頭市場交易之有價證券。投資標的以中國中小企業為主，係指股票於基準日（每年6月及12月最後一個營業日）上半年平均流通市值在100億美元以下之企業或中證500指數(CSI Smallcap 500 Index)成分股。投資方向為尋找具備高成長潛力，能夠在中國國內或國際市場以競爭優勢取勝的企業，而非倚賴政府特許權保護的國有壟斷型企業，藉此掌握目前中國經濟結構調整與生活型態轉型的企業成長契機。主要收益來源包括資本利得與股利收入，投資標的以

一般上市與上櫃股票為主，投資人應充分了解基金投資特性與風險。基金定位屬於大中華開放式股票型基金，適合以追求資本利得為目標，風險承受度高之投資人。

十二、銷售開始日

- (一) 本基金經金管會申報生效募集後，自103年10月6日起開始銷售。
- (二) 本基金增發美元及人民幣級別之首次銷售日為105年9月5日。

十三、銷售方式

本基金之受益權單位由經理公司及受益憑證代銷機構(以下簡稱代銷機構)共同銷售之。

十四、銷售價格

- (一) 本基金受益權單位分別以新臺幣、美元及人民幣為計價貨幣；申購新臺幣計價受益權單位者，申購價金應以新臺幣支付；申購外幣計價受益權單位者，申購價金應以該外幣支付，並應依「外匯收支或交易申報辦法」之規定辦理結匯事宜，或亦得以其本人外匯存款戶轉帳支付申購價金。本基金每受益權單位之申購價金，無論其類型，均包括發行價格及申購手續費。
- (二) 本基金每受益權單位之發行價格如下：
 - 1. 本基金成立日前（不含當日），新臺幣計價受益權單位每一受益權單位之發行價格為新臺幣壹拾元。
 - 2. 本基金成立日起，每受益權單位之發行價格為申購日當日每受益權單位淨資產價值，但外幣計價受益權單位首次銷售日當日之發行價格依其面額。
 - 3. 本基金成立後，部分類型受益權單位之淨資產價值為零者，該類型每受益權單位之發行價格，為經理公司於經理公司網站揭露之銷售價格。前述銷售價格係依該受益權單位之淨資產價值為零時之前一營業日每一受益權單位之淨資產價值為準。
- (三) 本基金各類型受益憑證申購手續費不列入本基金資產，各類型受益權單位之申購手續費最高不得超過發行價格之百分之三，但實際適用費率由經理公司或各基金銷售機構依其銷售策略在該範圍內訂定。

十五、最低申購金額

除透過投資型保單受託信託專戶、國內特定金錢信託專戶、財富管理專戶申購，或以經理公司任一基金之買回價金或分配收益價金轉申購本基金者，或其他經經理公司同意外，依下列規定辦理：

自募集日起至成立日(含當日)內，申購人每次申購新臺幣計價受益權單位之最低發行價額為新臺幣壹萬元整，申購人以定時定額方式每次申購之最低發行價額為新臺幣參仟元整(超過新臺幣參仟元部分，以新臺幣壹仟元或其整倍數為限)。前開期間之後，除經理公司同意外，申購人每次單筆申購及定時定額新臺幣計價受益權單位之最低發行價額仍依前述之規定辦理，申購人每次申購美元計價受益權單位之最低發行價額為美元參佰元整；人民幣計價受益權單位之最低發行價額為人民幣貳仟元整，現行本基金暫不開放外幣級別定期定額扣款。

十六、證券投資信託事業為防制洗錢而可能要求申購人提出之文件及得拒絕申購之情況

(一)與經理公司建立業務關係時，客戶及其代理人與實質受益人需檢附之文件：

1.個人：

(1)身分或生日之文件：附有照片且未過期之官方身分證明文件，如身分證、護照、居留證、駕照等。如對上述文件效期有疑義，應取得大使館或公證人之認證或聲明。另實質受益人前述資料得不要求正本進行驗證，或依據經理公司內部所定作業程序，請法人、團體及其代表人聲明實質受益人資料，但該聲明資料應有部分項目得以公司登記證明文件、公司年報等其他可信文件或資料來源進行驗證。

(2)地址之文件：客戶所屬帳單、對帳單、或官方核發之文件等。

2.法人、團體或信託之受託人：

取得公司設立登記文件 (Certified Articles of Incorporation)、政府核發之營業執照、合夥協議 (Partnership Agreement)、信託文件 (Trust Instrument)、存續證明 (Certification of Incumbency) 等。如信託之受託人為洗錢防制法第五條第一項列示之金融機構所管理之信託，其信託文件得由該金融機構出具之書面替代之，惟該金融機構所在之國家或地區有第柒條第三項但書者不適用。

(二)經理公司之總公司及各分公司不接受以交付現金方式辦理基金申購業務。

(三)客戶有下列情形者，經理公司應婉拒服務：

1. 疑似使用匿名、假名、人頭、虛設行號或虛設法人團體。
2. 客戶拒絕提供審核客戶身分措施相關文件，但經可靠、獨立之來源確實查證身分屬實者，不在此限。
3. 對於由代理人辦理之情形，且查證代理之事實及身分資料有困難。
4. 持用偽、變造身分證明文件。
5. 檢送之身分證明文件均為影本。但依規定得以身分證明文件影本或影像檔，輔以其他管控措施辦理之業務，不在此限。
6. 提供文件資料可疑、模糊不清，不願提供其他佐證資料或提供之文件資料無法進行查證。
7. 客戶不尋常拖延應補充之身分證明文件。
8. 建立業務關係之對象為資恐防制法指定制裁之個人、法人或團體，以及外國政府或國際組織認定或追查之恐怖分子或團體。但依資恐防制法第六條第一項第二款至第四款所為支付不在此限。
9. 建立業務關係或交易時，有其他異常情形，客戶無法提出合理說明。
10. 當被告知依法必須提供相關資料確認身份時，堅不提供相關資料。
11. 任何個人或團體強迫或意圖強迫經理公司員工不得將交易紀錄或申報表格建檔。
12. 意圖說服經理公司員工免去完成該交易應填報之資料。
13. 探詢逃避申報之可能性。
14. 急欲說明資金來源清白或非進行洗錢。
15. 堅持交易須馬上完成，且無合理解釋。

16. 客戶之描述與交易本身顯不吻合。

17. 意圖提供利益於經理公司員工，以達到經理公司提供服務之目的。

(四) 與客戶建立業務關係或交易時，應遵守之防制洗錢及打擊資恐相關法令規定，如因有關法令或相關規定修正者從其規定。

十七、買回開始日

本基金自成立日起六十日後，受益人得以書面、電子資料或其他約定方式向經理公司或其委任辦理買回業務之基金銷售機構提出買回之請求。

十八、買回費用

本基金買回費用(含受益人進行短線交易者)最高不得超過本基金每受益權單位淨資產價值之百分之一，並得由經理公司在此範圍內公告後調整，買回費用應歸入本基金資產。除短線交易所收取之買回費用外，現行買回費用為零。

十九、買回價格

除信託契約另有規定外，本基金各類型受益憑證每一受益權單位之買回價格以買回日(指受益憑證買回申請書及其相關文件之書面或電子資料到達經理公司或公開說明書所載辦理基金買回業務之基金銷售機構之次一營業日)該類型受益憑證每受益權單位淨資產價值扣除買回費用計算之。

二十、短線交易之規範及處理

(一) 經理公司將使用電腦系統偵測客戶是否為短線交易之客戶，若系統偵測出該客戶該筆買回為短線交易，將收取該筆交易之「短線交易費」。本基金短線交易之定義為「自申購日起持有未屆滿七個日曆日者」(含第七個日曆日)。本基金不歡迎受益人進行短線交易，對於曾經從事基金短線交易之受益人，經理公司亦得保留限制短線交易之受益人再次申購基金及對其收取相關費用之權利。目前本基金短線交易之買回費用(即「短線交易費」)為買回價金之萬分之一。

(二) 短線交易買回費用計算方式=買回日之單位淨資產價值×買回單位數×萬分之一。

(三) 短線交易案例說明：

01/01申購本基金新臺幣10萬元，假設申購日之單位淨資產價值為20元，申購單位數為5000單位。

01/05申請買回本基金5000單位，假設買回日之單位淨資產價值為22元，短線交易買回費用=22×5000×0.01%=11(元)。

二十一、基金營業日之定義

指下列各地市場之共同營業日：

(一) 經理公司總公司營業所在縣市之銀行營業日；

(二) 香港證券交易市場及銀行之共同營業日。

但本基金投資比重達本基金淨資產價值一定比例之主要投資所在國或地區之證券交易市場遇例假日休市停止交易時，不在此限。

前述所稱「一定比例之主要投資所在國或地區」係指投資比重達本基金淨資產價值之百分之四十(含)以上之國家或地區。經理公司應於其網站上依信託契約

第三十一條規定之方式，自本基金成立日以每季最後營業日為其認定基準，確認達一定比例之主要投資所在國或地區；且於每季終了次月第十個營業日於經理公司網站及依信託契約規定之方式，公告達該一定比例之主要投資所在國或地區及其休假日，並於公告後次月開始實行。證券交易市場如遇重大且非預期之事件致前述達一定比例之主要投資所在國或地區休市停止交易時，經理公司應於知悉事實發生起兩個營業日內於其網站公布該國或地區休市訊息與本基金申購日、買回日作業時間之異動情形，並依信託契約規定之方式公告。

二十二、經理費

經理公司之報酬係按本基金淨資產價值每年百分之一·八〇(1.80%)之比率，逐日累計計算，並自本基金成立日起每曆月給付乙次。但本基金自成立之日起屆滿六個月後，除信託契約第十四條第一項規定之特殊情形外，投資於上市或上櫃公司股票、承銷股票、興櫃股票、存託憑證之總金額未達本基金淨資產價值之百分之七十部分，經理公司之報酬應減半計收。

二十三、保管費

基金保管機構之報酬係按本基金淨資產價值每年百分之〇·二六(0.26%)之比率，由經理公司逐日累計計算，自本基金成立日起每曆月給付乙次。

二十四、保證機構

本基金非保本型基金，故無保證機構。

二十五、是否分配收益

本基金之收益全部併入本基金之資產，不予分配。

貳、基金性質

一、基金之設立及其依據

本基金係依據證券投資信託及顧問法、證券投資信託事業管理規則、證券投資信託基金管理辦法及其他相關法規之規定，經金管會103年5月19日金管證投字第1030012903號函申報生效本基金首次募集，在中華民國境內募集成立並投資國內外有價證券之證券投資信託基金。本基金所有證券之投資行為及證券相關商品之交易行為，均依證券投資信託及顧問法、證券交易法、期貨交易法、證券投資信託基金管理辦法及其他相關法規辦理，並受金管會之管理監督。

(本基金原名「保德信中國中小證券投資信託基金」，於110年6月24日經金管會核准自110年11月30日起更名為「PGIM保德信中國中小證券投資信託基金」)。

二、證券投資信託契約關係

本基金之信託契約係依證券投資信託及顧問法及其他中華民國相關法令之規定，為保障本基金受益憑證持有人(以下簡稱受益人)之利益所訂定，以規範經理公司、基金保管機構及受益人間之權利義務。經理公司及基金保管機構自信託契約簽訂並生效之日起為信託契約當事人。除經理公司拒絕申購人之申購外，受益人自申購並繳足全部價金之日起，成為信託契約當事人。

三、追加募集基金者，刊印基金成立時及歷次追加發行之情形。
無。

參、證券投資信託事業、基金保管機構及基金保證機構之職責

一、證券投資信託事業之職責

- (一) 經理公司應依現行有關法令、信託契約之規定暨金管會之指示，並以善良管理人之注意義務經理本基金，除信託契約另有規定外，不得為自己、其代理人、代表人、受僱人或任何第三人謀取利益。其代理人、代表人或受僱人履行信託契約規定之義務，有故意或過失時，經理公司應與自己之故意或過失，負同一責任。經理公司因故意或過失違反法令或信託契約約定，致生損害於本基金之資產者，經理公司應對本基金負損害賠償責任。
- (二) 除經理公司、其代理人、代表人或受僱人有故意或過失外，經理公司對本基金之盈虧、受益人或基金基金保管機構所受之損失不負責任。
- (三) 經理公司對於本基金資產之取得及處分有決定權，並應親自為之，除金管會另有規定外，不得複委任第三人處理。但經理公司行使其他本基金資產有關之權利，必要時得要求基金基金保管機構、國外受託基金基金保管機構或其代理人出具委託書或提供協助。經理公司就其他本基金資產有關之權利，得委任或複委任基金基金保管機構或律師或會計師行使之；委任或複委任律師或會計師行使權利時，應通知基金基金保管機構。
- (四) 經理公司在法令許可範圍內，就本基金有指示基金基金保管機構及國外受託基金基金保管機構之權，並得不定期盤點檢查本基金資產。經理公司並應依其判斷、金管會之指示或受益人之請求，在法令許可範圍內，採取必要行動，以促使基金基金保管機構依信託契約規定履行義務。
- (五) 經理公司如認為基金基金保管機構違反信託契約或有關法令規定，或有違反之虞時，應即報金管會。
- (六) 經理公司應於本基金開始募集三日前，或追加募集生效函送達之日起三日內，及公開說明書更新或修正後三日內，將公開說明書電子檔案向金管會指定之資訊申報網站進行傳輸。
- (七) 經理公司或基金銷售機構應於申購人交付申購申請書且完成申購價金之給付前，交付本基金簡式公開說明書，並應依申購人之要求，提供本基金公開說明書，並於本基金之銷售文件及廣告內，標明已備有公開說明書與簡式公開說明書及可供索閱之處所。公開說明書之內容如有虛偽或隱匿情事者，應由經理公司及其負責人與其他在公開說明書上簽章者，依法負責。
- (八) 經理公司必要時得修正公開說明書，並公告之，下列第二款至第四款向同業公會申報外，其餘款項應向金管會報備：
 1. 依規定無須修正信託契約而增列新投資標的及其風險事項者。
 2. 申購人每次申購之最低發行價額。

- 3.申購手續費。
 - 4.買回費用。
 - 5.配合信託契約變動修正公開說明書內容者。
 - 6.其他對受益人權益有重大影響之修正事項。
- (九) 經理公司就證券之買賣交割或其他投資之行為，應符合中華民國及本基金投資所在國或地區證券交易市場之相關法令，經理公司並應指示其所委任之證券商，就為本基金所為之證券投資，應以符合中華民國及本基金投資所在國或地區證券交易市場買賣交割實務之方式為之。
- (十) 經理公司運用本基金從事證券相關商品之交易，應符合相關法令及金管會之規定。
- (十一) 經理公司與其委任之基金銷售機構間之權利義務關係依銷售契約之規定。經理公司應以善良管理人之注意義務選任基金銷售機構。
- (十二) 經理公司得依信託契約第十六條規定請求本基金給付報酬，並依有關法令及信託契約規定行使權利及負擔義務。經理公司對於因可歸責於基金保管機構、或國外受託保管機構、或證券集中保管事業、或票券集中保管事業之事由致本基金及（或）受益人所受之損害不負責任，但經理公司應代為追償。
- (十三) 除依法委託基金保管機構保管本基金外，經理公司如將經理事項委由第三人處理時，經理公司就該第三人之故意或過失致本基金所受損害，應予負責。
- (十四) 經理公司應自本基金成立之日起運用本基金。
- (十五) 經理公司應依金管會之命令、有關法令及信託契約規定召開受益人會議。惟經理公司有不能或不為召開受益人會議之事由時，應立即通知基金保管機構。
- (十六) 本基金之資料訊息，除依法或依金管會指示或信託契約另有訂定外，在公開前，經理公司或其受僱人應予保密，不得揭露於他人。
- (十七) 經理公司因解散、停業、歇業、撤銷或廢止許可等事由，不能繼續擔任本基金經理公司職務者，應即洽由其他證券投資信託事業承受其原有權利及義務。經理公司經理本基金顯然不善者，金管會得命經理公司將本基金移轉於經指定之其他證券投資信託事業經理。
- (十八) 基金保管機構因解散、停業、歇業、撤銷或廢止許可等事由，不能繼續擔任本基金基金保管機構職務者，經理公司應即洽由其他基金保管機構承受原基金保管機構之原有權利及義務。基金保管機構保管本基金顯然不善者，金管會得命其將本基金移轉於經指定之其他基金保管機構保管。
- (十九) 本基金各類型受益權單位合計淨資產價值低於等值新臺幣參億元時，經理公司應將淨資產價值及受益人人數告知申購人。於計算前述各類型受益權單位合計金額時，外幣計價受益權單位部分，應依信託契約第三十條第二項規定換算為新臺幣後，與新臺幣計價受益權單位合併計算。

- (二十) 因發生信託契約第二十四條第一項第(二)款之情事，致信託契約終止，經理公司應於清算人選定前，報經金管會核准後，執行必要之程序。
- (二十一) 經理公司應於本基金公開說明書中揭露：
1. 「本基金受益權單位分別以新臺幣、美元及人民幣作為計價貨幣。」等內容。
 2. 本基金各類型受益權單位之面額及各類型受益權單位與基準受益權單位之換算比率。

二、基金保管機構之職責

- (一) 基金保管機構本於信託關係，係受經理公司委託保管、處分及收付本基金。受益人申購受益權單位之發行價額及其他本基金之資產，應全部交付基金保管機構保管。
- (二) 基金保管機構應依中華民國或本基金在國外之資產所在地國有關法令、信託契約之規定暨金管會之指示，並以善良管理人之注意義務及忠實義務，保管本基金之資產，除信託契約另有規定外，不得為自己、其代理人、代表人、受僱人或任何第三人謀取利益。其代理人、代表人或受僱人履行信託契約規定之義務，有故意或過失時，基金保管機構應與自己之故意或過失，負同一責任。基金保管機構因故意或過失違反法令或信託契約約定，致生損害於本基金之資產者，基金保管機構應對本基金負損害賠償責任。
- (三) 基金保管機構應依經理公司之指示取得或處分本基金之資產，並依經理公司之指示行使與該資產有關之權利，包括但不限於向第三人追償等。但如基金保管機構認為依該項指示辦理有違反信託契約或有關中華民國法令規定之虞時，得不依經理公司之指示辦理，惟應立即呈報金管會，並抄送同業公會。基金保管機構非依有關法令或信託契約規定不得處分本基金資產，就與本基金資產有關權利之行使，並應依經理公司之要求提供委託書或其他必要之協助。
- (四) 基金保管機構得委託國外金融機構為本基金國外受託基金保管機構，與經理公司指定之基金公司或國外證券經紀商進行外國子基金買賣交割手續，並保管本基金存放於國外之資產及行使與該資產有關之權利。基金保管機構對國外受託基金保管機構之選任、監督及指示，依下列規定為之：
1. 基金保管機構對國外受託基金保管機構之選任，應經經理公司同意。
 2. 基金保管機構對國外受託基金保管機構之選任或指示，因故意或過失而致本基金生損害者，應負賠償責任。
 3. 國外受託基金保管機構如因解散、破產或其他事由而不能繼續保管本基金之國外資產者，基金保管機構應即另覓適格之國外受託基金保管機構。國外受託基金保管機構之更換，應經經理公司同意。
- (五) 基金保管機構依信託契約規定應履行之責任及義務，如委由國外受託保管機構處理者，基金保管機構就國外受託保管機構之故意或過失，應與自己之故意或

過失負同一責任，如因而致損害本基金之資產時，基金保管機構應負賠償責任。但經基金保管機構證明已善盡最大監督管理責任，且已提供經理公司必要之相關資訊與協助，則不在此限。國外受託保管機構之報酬由基金保管機構負擔。

- (六) 基金保管機構得為履行信託契約之義務，透過證券集中保管事業、票券集中保管事業、中央登錄公債、投資所在國或地區證券交易所、結算機構、銀行間匯款及結算系統、一般通訊系統等機構或系統處理或保管基金相關事務。但如有可歸責前述機構或系統之事由致本基金受損害，除基金保管機構有故意或過失者，基金保管機構不負賠償責任，但基金保管機構應代為追償。
- (七) 基金保管機構得依證券投資信託及顧問法及其他投資所在國或地區相關法令之規定，複委任證券集中保管事業、票券集中保管事業代為保管本基金購入之有價證券並履行信託契約之義務，有關證券集中保管費用由基金保管機構負擔。
- (八) 基金保管機構僅得於下列情況下，處分本基金之資產：
 - 1. 依經理公司指示而為下列行為：
 - (1) 因投資決策所需之投資組合調整。
 - (2) 為從事證券相關商品交易所需之保證金帳戶調整或支付權利金。
 - (3) 給付依信託契約第十條約定應由本基金負擔之款項。
 - (4) 給付受益人買回其受益憑證之買回價金。
 - 2. 於信託契約終止，清算本基金時，依各類型受益權單位受益權比例分派予各該類型受益權單位受益人其所應得之資產。
 - 3. 依法令強制規定處分本基金之資產。
- (九) 基金保管機構應依法令及信託契約之規定，定期將本基金之相關表冊交付經理公司，送由同業公會轉送金管會備查。基金保管機構應於每週最後營業日製作截至該營業日止之保管資產庫存明細表(含股票股利實現明細)、銀行存款餘額表及證券相關商品明細表交付經理公司；於每月最後營業日製作截至該營業日止之保管資產庫存明細表、銀行存款餘額表及證券相關商品明細表，並於次月五個營業日內交付經理公司；由經理公司製作本基金檢查表、資產負債報告書、庫存資產調節表及其他金管會規定之相關報表，交付基金保管機構查核副署後，於每月十日前送由同業公會轉送金管會備查。
- (十) 基金保管機構應將其所知經理公司違反信託契約或有關法令之事項，或有違反之虞時，通知經理公司應依信託契約或有關法令履行其義務，其有損害受益人權益之虞時，應即向金管會申報，並抄送同業公會。但非因基金保管機構之故意或過失而不知者，不在此限。國外受託保管機構如有違反國外受託保管契約之約定時，基金保管機構應即通知經理公司並為必要之處置。
- (十一) 經理公司因故意或過失，致損害本基金之資產時，基金保管機構應為本基金代為追償。
- (十二) 基金保管機構得依信託契約第十六條規定請求本基金給付報酬，並依有關法令及信託契約規定行使權利及負擔義務。基金保管機構對於因可歸責於經理

公司或經理公司委任或複委任之第三人之事由，致本基金所受之損害不負責任，但基金保管機構應代為追償。

- (十三) 金管會指定基金保管機構召開受益人會議時，基金保管機構應即召開，所需費用由本基金負擔。
- (十四) 基金保管機構及國外受託保管機構除依法令規定、金管會指示或信託契約另有訂定外，不得將本基金之資料訊息及其他保管事務有關之內容提供予他人。其董事、監察人、經理人、業務人員及其他受僱人員，亦不得以職務上所知悉之消息從事有價證券買賣之交易活動或洩漏予他人。
- (十五) 本基金不成立時，基金保管機構應依經理公司之指示，於本基金不成立日起十個營業日內，將申購價金及其利息退還申購人。但有關掛號郵費或匯費由經理公司負擔。
- (十六) 除本條前述各項之規定外，基金保管機構對本基金或其他契約當事人所受之損失不負責任。

三、基金保證機構之職責

本基金無保證機構。

肆、基金投資

一、基金投資方針及範圍

請參閱本公開說明書壹、「基金概況」第一條「基金簡介」之第九項「基本投資方針及範圍簡述」(第2-5頁)。

二、證券投資信託事業運用基金投資之決策過程、基金經理人之姓名、主要經(學)歷及權限、最近三年擔任本基金經理人之姓名及任期

(一)經理公司運用基金投資之決策過程

本基金之投資過程分為投資分析、投資決定、投資執行及投資檢討四階段。

1.投資分析

負責人員：權責主管、複核人員及研究員

步驟：由研究員或基金經理人依據國內外政治、經濟、利率、產業等情勢及個別公司財務、營運、ESG等分析，製作「投資分析報告」，經系統交複核人員覆核後，轉呈權責主管簽核後存檔，以作為投資依據。

2.投資決定

負責人員：權責主管、複核人員及基金經理人

步驟：基金經理人依據「投資分析報告」將投資決定輸入系統經風險控制檢核後，轉呈複核人員、權責主管簽核後，始得送達交易室進行交易。

3.投資執行

負責人員：權責主管、複核人員及交易員

步驟：交易員透過系統接獲基金經理人投資決定後，執行基金買賣有價證券，並作成「投資執行表」，若執行時發生差異，則須填寫差異原因。「投資執行表」應於完成後經系統交複核人員覆核後，轉呈權責主管簽核後存檔。

4.投資檢討

負責人員：權責主管、複核人員及基金經理人

步驟：基金經理人於次月第10個營業日前就投資績效、投資現況與相關風險提出「投資檢討報告」，經系統交複核人員覆核後，轉呈權責主管簽核後存檔。

(二)經理公司運用基金從事證券相關商品交易之作業流程：

- 1.投資分析：由基金經理人或具備證券相關商品交易知識或經驗之人員負責交易分析工作，並提出「投資分析報告」，內容需載明交易理由、預計交易價格、多空方向、契約內容，完成後經系統交複核人員覆核後，轉呈權責主管簽核後存檔。
- 2.投資決定：依據「投資分析報告」作成交易決定，基金經理人將投資決定輸入系統，通過系統風險控制檢核後，轉送複核人員、權責主管簽核後，始得送達交易室進行交易。
- 3.投資執行：交易員透過系統接獲基金經理人投資決定後，執行證券相關商品交易，並作成「投資執行表」，若執行時發生差異，則須填寫差異原因。「投資執行表」應於完成後經系統交複核人員覆核後，轉呈權責主管簽核後存檔。
- 4.投資檢討：基金經理人於次月第10個營業日前提出「證券相關商品投資檢討報告」，其內容應載明投資決策與實際情況檢討，作為修正未來投資決策參考，並完成證券相關商品投資檢討報告後，經系統交複核人員覆核後，轉呈權責主管簽核後存檔。

(三)基金經理人之姓名、主要經（學）歷及權限

姓名：張玉佩

學歷：國立臺灣大學國際企業學系碩士

經歷：2017.09-迄今	保德信投信副理
2014.11-2017.08	元大投信經理
2014.06-2014.11	宏利投信經理
2009.09-2014.05	復華投信襄理

權限：基金經理人應遵照基金投資決策過程操作，不得違反證券投資信託基金管理辦法及信託契約之規定，並遵守本基金投資運用之限制。

最近三年擔任本基金經理人之姓名及任期：

張玉佩	2019/01/01 起迄今
-----	----------------

(四)基金經理人同時管理其他基金者，應揭露所管理之其他基金名稱及所採取防止利益衝突之措施：無。

三、基金之管理業務複委任第三人處理情形
無。

四、基金委託國外投資顧問公司提供投資顧問服務之情形
無。

五、基金運用之限制

(一)經理公司應依有關法令及信託契約規定，運用本基金，除金管會另有規定外，應遵守下列規定：

1. 不得投資於結構式利率商品、未上市、未上櫃股票或私募之有價證券。但以原股東身分認購已上市、上櫃之現金增資股票或經金管會核准或申報生效承銷有價證券，不在此限；
2. 不得投資於國內未上市或未上櫃之次順位公司債及次順位金融債券；
3. 不得為放款或提供擔保，但符合證券投資信託基金管理辦法第十條之一規定者，不在此限；
4. 不得從事證券信用交易；
5. 不得對經理公司自身經理之其他各基金、共同信託基金、全權委託帳戶或自有資金買賣有價證券帳戶間為證券或證券相關商品交易行為，但經由集中交易市場或證券商營業處所委託買賣成交，且非故意發生相對交易之結果者，不在此限；
6. 不得投資於經理公司或與經理公司有利害關係之公司所發行之有價證券。但經理公司或與經理公司有利害關係之公司所發行之基金受益憑證、基金股份或投資單位，不在此限；
7. 除經受益人請求買回或因本基金全部或一部不再存續而收回受益憑證外，不得運用本基金之資產買入本基金之受益憑證；
8. 投資於任一上市或上櫃公司股票、承銷股票、興櫃股票、存託憑證及公司債（含次順位公司債、可轉換公司債、交換公司債、附認股權公司債）或金融債券（含次順位金融債券）之總金額，不得超過本基金淨資產價值之百分之十；投資於任一公司所發行次順位公司債之總額，不得超過該公司該次（如有分券指分券後）所發行次順位公司債總額之百分之十。上開次順位公司債應符合金管會核准或認可之信用評等機構評等達一定等級以上者；
9. 投資於任一興櫃股票之總金額，不得超過本基金淨資產價值之百分之一；投資於興櫃股票之總金額，不得超過本基金淨資產價值之百分之五；
10. 投資於任一興櫃股票之股份總額，不得超過該公司已發行股份總數之百分

- 之一；所經理之全部基金投資於任一興櫃股票之股份總額，不得超過該公司已發行股份總數之百分之三；
11. 投資於認購(售)權證或認股權憑證總金額，不得超過本基金淨資產價值之百分之五；
 12. 投資於參與憑證總金額，不得超過本基金淨資產價值之百分之十；
 13. 投資於任一上市或上櫃公司股票、承銷股票、興櫃股票、存託憑證、認購(售)權證或認股權憑證及參與憑證所表彰之股份總額，不得超過該公司已發行股份總數之百分之十；所經理之全部基金投資於任一上市或上櫃公司股票、承銷股票、興櫃股票、存託憑證、認購(售)權證或認股權憑證及參與憑證所表彰之股份總額，不得超過該公司已發行股份總數之百分之十。惟認購權證、認股權憑證與認售權證之股份總額得相互沖抵(Netting)，以合併計算得投資比率上限；
 14. 投資於任一公司所發行無擔保公司債之總額，不得超過該公司所發行無擔保公司債總額之百分之十；前開無擔保公司債應符合金管會所規定之次順位公司債信用評等等級以上，但投資國內無擔保可轉換公司債不受前述信用評等等級之限制；
 15. 投資於任一上市或上櫃公司承銷股票之總數，不得超過該次承銷總數之百分之三；
 16. 經理公司所經理之全部基金，投資於同一次承銷股票之總數，不得超過該次承銷總數之百分之十；
 17. 不得將本基金持有之有價證券借予他人。但符合證券投資信託基金管理辦法第十四條及第十四條之一規定者，不在此限；
 18. 除投資於指數股票型基金受益憑證外，不得投資於市價為前一營業日淨資產價值百分之九十以上之上市基金受益憑證；
 19. 投資於基金受益憑證之總金額，不得超過本基金淨資產價值之百分之二十；投資於期貨信託事業對不特定人募集之期貨信託基金受益憑證、外國證券交易市場交易之放空型 ETF、商品 ETF 及槓桿型 ETF 之總金額，不得超過本基金淨資產價值之百分之十；
 20. 投資於任一基金之受益權單位總數，不得超過被投資基金已發行受益權單位總數之百分之十；所經理之全部基金投資於任一基金受益權單位總數，不得超過被投資基金已發行受益權單位總數之百分之二十；
 21. 委託單一證券商買賣股票金額，不得超過本基金當年度買賣股票總金額之百分之三十。但基金成立未滿一個完整會計年度者，不在此限；
 22. 投資於經理公司經理之基金時，不得收取經理費；
 23. 不得轉讓或出售本基金所購入股票發行公司股東會委託書；
 24. 投資於任一公司發行、保證或背書之短期票券總金額，不得超過本基金淨資產價值之百分之十，並不得超過新臺幣五億元；
 25. 投資於任一銀行所發行股票及金融債券(含次順位金融債券)之總金額，不得超過本基金淨資產價值之百分之十；投資於任一銀行所發行金融債券(含次順位金融債券)之總金額，不得超過該銀行所發行金融債券總額之百分

- 之十；投資於任一銀行所發行次順位金融債券之總額，不得超過該銀行該次（如有分券指分券後）所發行次順位金融債券總額之百分之十。上開次順位金融債券應符合金管會核准或認可之信用評等機構評等達一定等級以上者；
26. 投資於任一經金管會核准於中華民國境內募集發行之國際金融組織所發行之國際金融組織債券之總金額不得超過本基金淨資產價值之百分之十，及不得超過該國際金融組織於中華民國境內所發行國際金融組織債券總金額之百分之十；
 27. 投資於任一受託機構或特殊目的公司發行之受益證券或資產基礎證券之總額，不得超過該受託機構或特殊目的公司該次（如有分券指分券後）發行之受益證券或資產基礎證券總額之百分之十；亦不得超過本基金淨資產價值之百分之十。上開受益證券或資產基礎證券應符合經金管會核准或認可之信用評等機構評等達一定等級以上者；
 28. 投資於任一創始機構發行之股票、公司債、金融債券及將金融資產信託與受託機構或讓與特殊目的公司發行之受益證券或資產基礎證券之總金額，不得超過本基金淨資產價值之百分之十。上開受益證券或資產基礎證券應符合經金管會核准或認可之信用評等機構評等達一定等級以上者；
 29. 經理公司與受益證券或資產基礎證券之創始機構、受託機構或特殊目的公司之任一機構具有證券投資信託基金管理辦法第十一條第一項所稱利害關係公司之關係者，經理公司不得運用本基金投資於該受益證券或資產基礎證券；
 30. 投資於任一受託機構發行之不動產投資信託基金之受益權單位總數，不得超過該不動產投資信託基金已發行受益權單位總數之百分之十；上開不動產投資信託基金應符合金管會核准或認可之信用評等機構評等達一定等級以上者；
 31. 投資於任一受託機構發行之不動產資產信託受益證券之總額，不得超過該受託機構該次（如有分券指分券後）發行之不動產資產信託受益證券總額之百分之十。上開不動產資產信託受益證券應符合金管會核准或認可之信用評等機構評等達一定等級以上者；
 32. 投資於任一受託機構發行之不動產投資信託基金受益證券及不動產資產信託受益證券之總金額，不得超過本基金淨資產價值之百分之十；
 33. 投資於任一委託人將不動產資產信託與受託機構發行之不動產資產信託受益證券、將金融資產信託與受託機構或讓與特殊目的公司發行之受益證券或資產基礎證券，及其所發行之股票、公司債、金融債券之總金額，不得超過本基金淨資產價值之百分之十；
 34. 經理公司與不動產投資信託基金受益證券之受託機構或不動產資產信託受益證券之受託機構或委託人具有證券投資信託基金管理辦法第十一條第一項所稱利害關係公司之關係者，經理公司不得運用本基金投資於該不動產投資信託基金受益證券或不動產資產信託受益證券；
 35. 本基金投資於大陸地區證券市場之有價證券，其相關限制以金管會頒布之

- 最新法令辦理；
36. 本基金所投資之債券，不包括以國內有價證券、本國上市或上櫃公司於海外發行之有價證券、國內證券投資信託事業於海外發行之基金受益憑證、未經金管會核准或申報生效得募集及銷售之境外基金為連結標的之連動型或結構型債券；
37. 不得從事不當交易行為而影響本基金淨資產價值；
38. 不得為經金管會規定之其他禁止或限制事項；
- (二) 前項第(一)款所稱各基金，第 13 目、第 16 目及第 20 目所稱所經理之全部基金，包括經理公司募集或私募之證券投資信託基金。
- (三) 第(一)款第 8 目至第 16 目、第 18 目至第 21 目、第 24 目至第 28 目及第 30 目至第 33 目規定比例、金額及信用評等之限制，如因有關法令或相關規定修正者，從其規定。
- (四) 經理公司有無違反前述第(一)款所列禁止規定之行為，以行為當時之狀況為準；行為後因情事變更致有本條第(一)款禁止規定之情事者，不受該款限制。但經理公司為籌措現金需處分本基金資產時，應儘先處分該超出比例限制部分之證券。

六、基金參與股票發行公司股東會行使表決權之處理原則及方法

(一) 國內部分

1. 處理原則：

- (1) 依最新「公開發行公司出席股東會使用委託書規則」及金管會相關規定辦理。如相關規定有修正者，從其新規定。
- (2) 經理公司行使本基金持有股票之投票表決權，得依公司法第一百七十七條之一規定，以書面或電子方式行使之。
- (3) 經理公司行使本基金持有股票之表決權之行使，應由經理公司指派代表人出席為之。但本基金持有公開發行公司股份未達三十萬股且經理公司所經理之全部證券投資信託基金合計持有股份未達一百萬股者，經理公司得不指派人員出席股東會。
- (4) 經理公司除委託股務代理機構行使本基金持有股票之表決權外，對於本基金持有公開發行公司股份達三十萬股以上或所經理之全部證券投資信託基金合計持有股份達一百萬股以上者，於股東會無選舉董事、監察人議案時；或於股東會有選舉董事、監察人議案，而其任一證券投資信託基金所持有股份均未達該公司已發行股份總數千分之五或五十萬股時，經理公司得指派經理公司以外之人員出席股東會，惟應於指派書上就各項議案行使表決權之指示予以明確載明。
- (5) 經理公司行使本基金持有股票之表決權，持有公開發行公司股份未達一千股者，得不向公開發行公司申請核發該基金持有股票之股東會開會通知書及表決票，並得不行使該基金持有股票之投票表決權。但其股數應計入上述(3)及(4)之股數計算。

- (6) 經理公司行使表決權，應基於受益憑證持有人之最大利益，且不得直接或間接參與該股票發行公司經營或有不當之安排情事。
- (7) 經理公司及其負責人、部門主管、分支機構經理人、其他業務人員或受僱人，不得轉讓出席股東會委託書或藉行使基金持有股票之投票表決權，收受金錢或其他利益。

2. 作業流程：

- (1) 投資管理部門人員收到基金保管機構轉交國內上市或上櫃公司股東會開會通知書後，核對開會日期及各基金持有股數與通知書記載是否相符。
- (2) 投資管理部門人員核對相關資料無誤後，交由投資管理部門相關人員，出具出席股東會意見。
- (3) 投資管理部門相關人員彙整相關意見，提出「國內上市或上櫃公司股東會出席評估報告」，經部門主管核准後轉呈總經理核示指派出席人員及出席方式與行使內容。
- (4) 股東會結束後，出席人員應提交「證券投資信託基金出席上市或上櫃公司股東會報告表」，敘明決議重點，並備齊相關文件後，經部門主管核閱後轉呈總經理批示完成後，由投資管理部門人員循序編號建檔存查，保存期限至少五年。

(二) 國外部分

1. 處理原則：

- (1) 原則上本基金所投資之國外股票(或基金)上市公司召開股東會(或受益人會議)，因考量成本及地理因素，經理公司將以書面方式或透過投票系統方式委託國外受託保管機構代為出席與行使表決權，並作成書面記錄。
- (2) 經理公司及其負責人、部門主管、分支機構經理人、其他業務人員或受僱人，不得轉讓出席股東會(或受益人會議)委託書或藉行使基金持有股票(或基金)之投票表決權，收受金錢或其他利益。

2. 作業流程：

- (1) 投資管理部門人員收到基金保管機構轉交公司股東會(或受益人會議)開會通知書後，核對開會日期及各基金持有股數與通知書記載是否相符。
- (2) 投資管理部門人員核對相關資料無誤後，由基金經理人依規定填具「證券投資信託基金出席國外股東會(或受益人會議)報告表」書面表決意見，經部門主管核閱轉呈總經理核示後，通知基金保管機構及國外受託保管機構，代為行使表決權，並將相關文件備齊後，由投資管理部門人員循序編號建檔存查，保存期限至少五年。

七、基金參與所持有基金之受益人會議行使表決權之處理原則及方法

(一) 處理原則：

1. 經理公司應依據所持有基金之信託契約或公開說明書之規定行使表決權，並基於受益人之最大利益，支持所持有基金經理公司所提之議案。但所持有基金之經理公司所提之議案有損及受益人權益之虞者，得依經理公司董事會之決議辦理。

2. 經理公司不得轉讓或出售本基金所持有基金之受益人會議表決權。經理公司之董事、監察人、經理人、業務人員及其他受僱人員，亦不得轉讓或出售受益人會議表決權，收受金錢或其他利益。

(二) 作業流程：

1. 投資管理部門人員收到基金保管機構轉交基金受益人會議開會通知書後，核對開會日期及持有之受益權單位數與通知書記載是否相符。
2. 投資管理部門人員核對相關資料無誤後，由基金經理人依規定填具「證券投資信託基金出席國外股東會(或受益人會議)報告表」書面表決意見，經部門主管核閱轉呈總經理核示後，通知基金保管機構及國外受託保管機構，代為行使表決權，並將相關文件備齊後，由投資管理部門人員循序編號建檔存查，保存期限至少五年。

八、基金投資國外地區者，應揭露之事項

(一) 主要投資地區(國)經濟環境簡要說明 (詳如【附錄十三】)

(二) 主要投資證券市場簡要說明 (詳如【附錄十三】)

(三) 投資國外證券化商品或新興產業者，應敘明該投資標的或產業最近二年國外市場概況 (詳見【附錄十三】)

(四) 本基金之外匯收支從事避險交易者應列明其避險方式：

1. 經理公司得為避險之目的，從事換匯、遠期外匯、換匯換利交易及新臺幣對外幣間匯率選擇權交易、外幣間匯率避險(Proxy Hedge)(含換匯、遠期外匯、換匯換利交易及匯率選擇權等)及其他經金管會核准之匯率避險工具之交易方式，處理本基金資產之匯入匯出，並應符合中華民國中央銀行或金管會之相關規定。如因有關法令或相關規定修改者，從其規定。
2. 對於本基金之海外資產及外匯收支從事避險交易時，基於匯率風險管理、保障投資人權益及配合尊重主管機關相關措施之需要，匯出金額將按主管機關規定之比率辦理「換匯」或「換匯換利」交易，此種避險方式不致影響投資人之申購或買回權益，且可規避因新臺幣升值而產生之匯兌損失。

(五) 基金投資國外地區者，經理公司應說明配合本基金出席所投資外國股票(或基金)發行公司股東會(受益人會議)之處理原則及方法：請參閱【基金概況】肆所列六、七之說明，第21-22頁。

九、下列種類基金應再敘明之事項

(一) 保本型基金：無；本基金為股票型基金。

(二) 指數型基金及指數股票型基金：無；本基金為股票型基金。

(三) 傘型基金：無；本基金為股票型基金。

(四) 外幣計價基金：

投資人申購及買回多幣別計價基金應注意事項：

1. 本基金係以新臺幣、美元、人民幣計價基金，投資人申購及買回以新臺幣計價之受益權單位時，則申購及買回價金皆應以新臺幣收付，不得以美元及人民幣收付；若投資人申購及買回以美元計價之受益權單位時，則申購及買回

價金皆應以美元收付，不得以新臺幣及人民幣收付；若投資人申購及買回以人民幣計價之受益權單位時，則申購及買回價金皆應以人民幣收付，不得以新臺幣及美元收付。

2. 受益人不得申請於經理公司同一基金或不同基金新臺幣計價受益權單位與外幣計價受益權單位間之轉換，不得申請於經理公司同一基金或不同基金人民幣計價受益權單位與其他外幣計價受益權單位間之轉換，亦不得申請於經理公司同一基金或不同基金之不同外幣計價受益權單位間之轉換。
3. 經理公司目前接受新臺幣計價受益權單位間轉申購，且僅開放本基金與其他經理公司同意的特定基金美元計價受益權單位及人民幣計價受益權單位之轉申購，暫不開放涉及其他外幣計價受益權單位之轉申購或轉換申請。

伍、投資風險揭露

本基金之風險報酬等級為RR5*。

* 風險報酬等級為本公司依照投信投顧公會「基金風險報酬等級分類標準」編製，該分類標準係計算過去5年基金淨值波動度標準差，以標準差區間予以分類等級，分類為RR1-RR5五級，數字越大代表風險越高。此等級分類係基於一般市場狀況反映市場價格波動風險，無法涵蓋所有風險(如：基金計價幣別匯率風險、投資標的產業風險、信用風險、利率風險、流動性風險等)，不宜作為投資唯一依據，投資人仍應注意所投資基金個別的風險。請投資人注意申購基金前應詳閱公開說明書，充分評估基金投資特性與風險，更多基金評估之相關資料(如年化標準差、Alpha、Beta及Sharpe值等)可至投信投顧公會網站之「基金績效及評估指標查詢專區」(https://www.sitca.org.tw/index_pc.aspx)查詢。

一、類股過度集中風險

本基金主要投資於中國大陸及香港等國家或地區，雖然為求適度分散風險及最佳資本利得，本基金已適當分散於各個市場及個股之投資比重，但是仍可能因投資之產業屬性，而導致個股價格波動較劇時，影響基金淨值波動之風險。

二、產業景氣循環風險：

本基金主要投資於中國大陸及香港等國家或地區之企業，而不同之產業處於不同的景氣循環位置，某些產業可能較有明顯產業循環週期，也將對本基金之投資績效產生影響。此外，全球政經情勢發展和市場的變化也有可能影響該區域之產業的景氣變化，進一步影響基金淨值之表現。

三、流動性風險

本基金主要投資於中國大陸及香港等國家或地區，其股市流動性較單一新興國家市場流動性不足之風險較小。惟若遭遇投資地區發生系統性風險、或有重大政經變化導致交易狀況異常時，投資該地區之流動性風險並不會因此完全避免。其它流動性風險尚有：

(一) 店頭市場流動性不足之風險：由於本基金得投資於國內上櫃股票，投資人需了解目前我國店頭市場相對於集中交易市場，投資標的較少、成交量較低，而部分上

櫃公司資本額較小，面臨產業景氣循環之風險較高，因此有股價巨幅波動及流動性不足之風險。

- (二) 債券交易市場流動性之風險：當債券交易市場流動性不足，而需賣斷公債或公司債時，將因我方需求之急迫及買方接手之意願，或有以低於成本之價格出售，致使基金淨值下跌。

四、外匯管制及匯率變動之風險

- (一) 由於本基金必須每日以新臺幣計算本基金之淨資產價值，因此幣別轉換之匯率產生變化時，將會影響本基金以新臺幣計算之淨資產價值。本基金雖可從事遠期外匯或換匯交易之操作，期能降低外幣的匯兌風險，但不表示風險得以完全規避。中國大陸地區可能採取外匯管制措施，亦會影響基金淨資產價值變化，甚至基金將延緩其買回價金之給付時間。
- (二) 匯率變動風險：本基金包含新臺幣、美元及人民幣計價級別，如投資人以其它非本基金計價幣別之貨幣換匯後投資本基金者，須自行承擔匯率變動之風險，當本基金計價幣別之貨幣相對於其它貨幣貶值時，將產生匯兌損失。此外，因投資人與銀行進行外匯交易有賣價與買價之差異，投資人進行換匯時須承擔買賣價差，此價差依各銀行報價而定。另，投資人尚須承擔匯款費用且外幣匯款費用可能高於新臺幣匯款費用，投資人亦須留意外幣匯款到達時點可能因受款行作業時間而遞延。
- (三) 本基金如直接投資大陸地區當地證券市場，將利用本公司申請獲准之合格境外機構投資者 (QFII) 額度進行投資，且需遵守相關政策限制並承擔政策變動風險，大陸地區之外匯管制及資金調度限制亦可能影響本基金之流動性，產生流動性風險。此外，合格境外機構投資者 (QFII) 額度之運用，需先將本基金之持有貨幣兌換為美元，匯入大陸地區後再兌換為人民幣，方可投資當地人民幣計價之投資商品，故本基金有外匯管制及匯率變動之風險。

五、投資地區政治、社會或經濟變動之風險

本基金投資國家或地區之政治、社會或經濟情勢變動(包括海外市場政治、社會之不穩定局勢，本國與他國間的外交關係，海外各國不同的經濟條件等)，均可能影響本基金所投資地區之有價證券價格波動，並直接或間接對本基金淨資產價值產生不良影響。

六、商品交易對手之信用風險

商品交易對手之信用風險，主要指交易對手對於現在或未來之現金流量無法履行交割義務之風險，該項風險之大小取決於對手的履約能力，本基金在承做交易前，已慎選交易對手，針對其背景和風險承受能力進行審核；同時對交易對手和客戶的信用風險進行評估與管理，並採取相應的風險控制措施，藉由以上方式降低交易對手之信用風險，但不表示信用風險得以完全規避。

七、投資結構式商品之風險

本基金未從事結構式商品交易。

八、其他投資標的或特定投資策略之風險

- (一) 投資台灣存託憑證之風險：

1. 由於台灣存託憑證 (TDR) 價格與其掛牌市場股票價格有連動性，投資TDR 風險在於TDR可能遭受該掛牌股票市場的系統風險而致大幅波動；TDR在台掛牌雖經金管會嚴格審核，但一經掛牌後其財務報表的揭露依原股票掛牌市場主管機關之規定，與國內上市上櫃公司之約束略有差異，增加TDR投資人瞭解其財報透明度的成本。
2. TDR之特性：
TDR與國內上市或上櫃公司股票差異在於：
 - (1) 證交稅較低：TDR之證交稅僅千分之一，低於股票交易的千分之三。
 - (2) 達金管會上市上櫃審核標準並經審查通過後，為國內投資人提供一個投資國際企業的機會。

(二) 參與憑證

參與憑證為一種股票的投資，此買賣方式令海外投資者得以通過合格外資機構匿名，間接地買賣股票，比較像是存託憑證，由外國銀行包裝投資外國市場，連結當地市場的商品，仍具有與投資於海外存託憑證相同之風險。

(三) 投資海外存託憑證之風險包括(但不限於)下列風險

1. 與表彰標的證券相關聯之風險：海外存託憑證是一種用以表彰標的證券所有權之有價證券；因此，海外存託憑證之價格通常會隨標的證券市場波動。然而此關聯並非絕對正相關，而且投資海外存託憑證之風險除本身之風險外，尚包括其轉換成標的證券後之風險。
2. 匯兌風險：如有海外存託憑證需轉換成標的證券時，或有與其標的證券以不同貨幣計價而產生之匯兌風險。
3. 即時資訊取得落後之風險：海外存託憑證發行機構並無義務於海外存託憑證交易市場揭露其公司之重大訊息。因此，海外存託憑證之市場價值可能無法立即反映重大訊息之影響。
4. 不易正確估計投資價值之風險：發行海外存託憑證的公司，在國外與海外存託憑證發行地之兩地股價通常有所差異，海外存託憑證若發行量較少時，股價通常較高；因而投資人在評估該海外存託憑證的合理本益比時，可能給予較高倍數造成高估股價的風險。

(四) 從事放空型ETF之風險：

放空型ETF主要是運用放空股票、期貨等方式追蹤反向每日現貨指數報酬的ETF。其主要投資風險如下：

1. 流動性風險：正常狀況下，即使本基金面臨大量買回，放空型ETF有充分流動性來因應本基金受益人所需之買回價金需求，惟部分ETF之市場流動性較差，可能有不易或無法成交、停止交易或下市之狀況。
2. 價格風險：當其所追蹤之指數上漲時，放空型ETF價格將下跌，績效與其追蹤之指數完全相反，甚至槓桿放空之放空型指數基金績效將倍數相反於其所追蹤之指數。
3. 匯兌風險：以外幣計價之ETF，投資人需留意外幣之收益及本金換算為本國貨幣或其他貨幣時，可能產生匯兌損失。
4. 追蹤誤差風險：ETF採用被動式管理的觀念，投資目標為貼緊或追蹤標的指數

變化，並不會針對市場變化做出主動式操作。由於ETF不可能完全複製或追蹤標的指數，基金淨值與對應股價指數走勢可能會有誤差。

5. 標的指數編製方式變動或計算準確性之風險：指數編製公司在任何時候可能變更標的指數的編製及計算方式。

(五) 從事商品ETF之風險

商品ETF主要是透過商品期貨之衍生性操作連結商品價格，投資於商品市場，需注意投資在商品市場的額外風險。商品ETF之投資表現將視市場狀況而定，可能會高於或低於有關商品現價，也可能發生因調整投資組合等因素未能完全緊貼標的指數表現之風險，將影響本基金的淨值。其主要投資風險包含商品現貨本身的價格變動風險以及期貨轉倉風險、折溢價風險；當市場處於正價差時，因在期貨轉倉時成本會增加，有可能造成追蹤誤差提高。

(六) 從事槓桿型ETF之風險

槓桿型ETF採取不同的交易策略來達到財務槓桿倍數的效果。除了其連結指數的成分股票外，也投資其他的衍生性金融商品，來達到其財務槓桿的效果，例如：選擇權、期貨等，其如同使用期貨或信用交易一般，具有倍數放大報酬率的槓桿效果：獲利會放大，同樣地虧損也會放大，因此是一個相對風險較高的商品。另因槓桿型ETF亦具有追蹤誤差之風險，追蹤誤差(Tracking Error)是基金回報與指標回報差異之標準差，當基金表現與標竿指數表現不相符時產生，追蹤誤差對於基金的表現有負面影響，且與基金操作時槓桿程度成正比。

(七) 投資期貨信託基金之風險：

期貨信託基金從事之期貨或選擇權交易具有低保證金之財務槓桿特性，在短期間內可能產生極大的利潤或損失，使得基金淨值產生波動。其主要投資風險包括市場(如政治、經濟或社會之變動；匯率、利率、股價、指數或其他期貨信託基金標的資產之價格波動)風險、流動性風險、信用風險、產業景氣循環變動等風險。

(八) 投資認購(售)權證或認股權憑證之風險：

認購(售)權證及認股權憑證是指標的證券發行人或其以外的第三人(以下簡稱發行人)所發行，約定持有人在規定期間內或特定到期日，有權按約定價格向發行人購買(出售)一定數量(執行比例)標的股，或以現金結算方式收取結算差價的有價證券，為具有高槓桿特性之商品，交易特性與一般股票不同，從事權證交易前應瞭解權證之履約價格與標的證券市價之關係，以及是否具履約價值，並評估權證價格是否合理，以降低交易之風險。其主要投資風險如下：

1. 信用風險：認購(售)權證或認股權憑證是一種權利契約，發行人若財務狀況不佳，可能無法履約。
2. 時間風險：權證價格含內在價值(標的股票市價 - 履約價格)及時間價值(權證市價 - 內在價值)，愈接近權證到期日，權證的時間價值愈小。
3. 價格波動風險：權證價格受到標的股價波動之影響，且權證係依據標的證券股價漲(跌)幅來計算，但因權證具有高槓桿的投資效益，因此權證價格波動風險大。

(九) 投資興櫃股票風險：

由於興櫃股票為未正式上市上櫃掛牌之股票，故而具有流動性不足之風險，可能無法於適當時點處分資產，造成處分價格過低，且因興櫃股票無漲跌幅之限制，若發生跌幅過低可能造成基金資產減損之風險，經理公司將盡善良管理人之注意義務，盡力規避可能之投資風險。

(十) 投資大陸A股之風險：

經理公司業已獲得合格境外機構投資者身分，得直接投資中國大陸A股，惟投資中國大陸A股之資金，可能受限於中國大陸資金匯回之限制(包括匯回金額及間隔之限制)。本基金將以本公司取得之合格境外機構投資者(QFII)額度投資大陸地區當地證券市場，且需遵守相關政策限制並承擔政策變動風險。大陸地區監管機構對於外匯管制及資金調度限制亦可能影響本基金之流動性，產生流動性風險。此外，QFII額度是以美元計價，投資大陸地區市場前，需先將本基金之持有貨幣兌換為美元才能匯入大陸地區，再兌換為人民幣，方可投資當地人民幣計價之投資商品，故本基金具有外匯管制及匯率變動之風險。

另在QFII額度內，投資將以人民幣計價，但本基金之資產價值將以新台幣表示。本基金投資之資金將由新台幣匯兌為美金匯入中國，在中國境內由美金兌換為人民幣投資於中國A股。投資之成本及該等投資之績效將受新台幣、美金及人民幣間匯率波動之影響。

依據中國法律，本基金可能被視為與經理公司及其集團公司所管理之其他基金合作，因此如本基金及該等其他基金之持股總額到達中國法律所訂之申報門檻(目前門檻為相關中國上市公司已發行股份總數之5%)，則本基金之持有將面臨與該等其他基金之持股共同申報之風險。此可能導致本基金須公開其持股而可能對本基金之績效產生不利影響。

此外，依據中國法院及中國主管機關之解釋，中國短線交易利益規則可能適用於本基金之投資，當本基金持有單一中國上市公司已發行股份總數(可能與其他被視為本基金合作夥伴之投資人持股合計)之5%以上，本基金於上次購買該公司股份起六個月內將不得減少其於該公司之持股。如本基金違反規則於該六個月期間內出售其於該公司之持股，該上市公司可能要求本基金返還該等交易所生利益。另外，依中國民事訴訟程序，在該公司所主張之範圍內本基金之資產可能遭凍結。此等風險可能嚴重影響本基金之表現。

(十一) 投資次順位公司債之風險：

本基金可投資標的中，次順位公司債之債權受償順序僅優於該公司股東之剩餘財產分配權而次於該公司之其他債權，對資產的請求權較低，風險高於一般公司債。

(十二) 投資次順位金融債券之風險：

次順位金融債券與信用評等等級之金融債券相比，享有較高之利益，但其對債權之請求權僅優於發行銀行之股東，次於發行銀行之存款人及其他債權人。

(十三) 投資無擔保公司債之信用風險：

本基金基於克盡善良管理人之職責，於投資無擔保公司債，將定期檢視該公司之營運與財務狀況，若公司狀況有惡化之虞，將建議出售該公司債，惟若因市

場流動性不足而致使無法順利出售，仍可能面臨發行公司無法償付本息之信用風險。

(十四) 可轉換公司債之風險：

1. 可轉換公司債之發行條件，其殖利率一般均較同一時期普通公司債為高，確可提高債券基金之預期收益率，且可轉換公司債於債券到期或因達發行公司所訂強制收回條件時，仍可依可轉換公司債發行條件向發行公司取回本金和債息，與一般公司債投資方式相同，受益人權益不受影響；若遇景氣回升股價反彈，亦可分享相當程度之資本利得，增補基金收益，為一進可攻退可守的金融工具。
2. 可轉換公司債同時兼具債券和股票特性，因此除利率風險、流動性風險和信用風險外，還可能因標的股價波動而造成可轉換公司債之價格波動。

(十五) 投資受益證券或資產基礎證券之風險：

1. 產品特色：金融機構或一般企業（稱為創始機構），透過特殊目的機構及其隔離風險之功能，以其穩健及可預測之現金流量之資產，作為基礎或擔保，再經由信用增強及信用評等機制之搭配，將該資產進行重新組裝，發行有價證券，有價證券基本上又可分為優先順位債券、次順位債券及末順位債券等三種，其中優先順位債券之債信最高，次順位債券次之，而末順位債券則由創始機構買回。一般而言，汽車貸款、房屋貸款、信用卡債權及其他擔保債權等均可經由上述方式加以證券化。
2. 流動性風險：由於受益證券及資產基礎證券背後為一組現金流量組合之資產，其債信雖經信用增強及信用評等機構加以評等，但以國內而言，因本產品係新興之金融商品，市場接受度及資訊透明度仍嫌不足，故其流動性可能較一般公司債為低，當本基金急需資金時，可能因流動性風險而產生折價出脫之情況，使投資受損。
3. 利率風險：投資於受益證券或資產基礎證券，將無法避免市場利率反轉時，利率上揚所引起的跌價損失。
4. 信用風險：受益證券及資產基礎證券雖經信用增強及信用評等機構加以評等，且以優先順位債券之債信最高，次順位債券次之，末順位債券則由創始機構買回。投資人投資於該證券化產品時，應參考信用評等公司所給予之評等等級，以及創始機構買回之末順位債券之比例。因資產組合預期之現金流量發生不足且金額超過末順位債券之金額時（亦即部分資產組合發生違約事件），則投資於次順位債券之投資人將面臨信用風險，其投資之本金將遭到部分的損失，惟若次順位金融債券之金額仍不足以支應違約金額時，優先順位債券之投資人將面臨本金損失之信用風險。故投資於受益證券及資產基礎證券仍將可能有信用風險。
5. 提前還款風險：雖然受益證券及資產基礎證券係由一組可預測的現金流量所組合而成的有價證券，但仍可能面臨該現金流量因債務人提前還款而使原預測的現金流量產生變化，投資人將因此面臨提前還款風險。

(十六) 投資不動產證券化商品(不動產投資信託基金受益證券或不動產資產信託受益證券)之風險：

1. 不動產證券化商品主要分為兩類，第一類為不動產資產信託(Real Estate Asset Trust，簡稱 REAT)，第二類為不動產投資信託 (Real Estate Investment Trust 簡稱，REIT)。
 - (1) 不動產資產信託(REAT)乃是不動產所有權人(委託人)移轉其不動產或不動產相關權利予受託機構，由受託機構或承銷商公開募集或向特定人私募資金，並交給這些投資人(受益人)受益證券。承銷商向投資人所募集的錢，再轉交給不動產所有人。REAT的受益憑證，是將大樓切割成一張張「債券」，以債權的方式，由證券化的發行機構支付本金與利息給投資人，到期後把本金償還給投資人，是屬於長期固定收益的投資工具。
 - (2) 不動產投資信託基金(REIT)是將一個或數個龐大且不具流動性的不動產，透過細分為較小單位並發行有價證券給投資人的方式，以達到促進不動產市場及資本市場相互發展的目標。由於不動產流動性低，不動產投資信託基金原則上為封閉型基金，主要是向不特定人募集發行或向特定人私募交付不動產投資信託受益憑證，以投資不動產、不動產相關權利、不動產相關有價證券及其他經主管機關核准投資標的而成立之基金。
2. 投資不動產證券化商品主要風險如下：
 - (1) 流動性風險：由於不動產證券化商品在推出初期，台灣市場上流通商品不多，同時發行條件各有差異，買方接受程度較其他商品低，因此在發展初期流動性將較差。
 - (2) 價格風險：由於此商品所對應的資產是一般土地與建物，若土地與建物價格漲跌波動太大時，連帶也會影響不動產證券的商品的價格；再加上封閉型基金是根據市場實際售價計算淨值，故市場對不動產的多空預期是封閉型不動產證券化商品最大的交易風險。
 - (3) 管理風險：不動產資產證券化商品管理公司的專業度，將影響其所選擇的不動產型態、標的物品質，可能對本基金投資標的造成影響。
 - (4) 信用風險：本基金所投資之不動產證券化商品雖具備一定的信用評等，但仍有發生信用風險的可能。
 - (5) 利率變動風險：由於不動產證券化商品乃依未償付本金與利息現值為市場評價基礎，因此利率變化亦將造成投資標的價格變動，故存在利率變動的風險。

(十七) 投資承銷股票之風險

本基金投資初次上市上櫃股票之承銷股票之投資決策同樣涵蓋投資分析、決定、執行、檢討之落實執行，在風險控管部分已對投資標的產業、營運、財務狀況及價格價值進行評估，並對投資數量進行控管，惟投資承銷股票時間落差 - 繳款之後到股票掛牌上市上櫃之前 - 必須特別留意，可能有曝露於投資承銷股票時間落差的風險。

九、從事證券相關商品交易之風險

本基金得從事衍生自股價指數、股票、存託憑證或指數股票型基金(ETF)之期貨或選擇權及其他經金管會核准之證券相關商品之交易。惟若證券相關商品與本基金現貨部位

相關程度不高，縱為避險操作，亦可能造成本基金損失。此外，若必須於到期前處分證券相關商品，則可能會因市場交易量不足而無法成交。投資人須瞭解在部分新興市場國家，其證券相關商品之交易市場尚屬初期發展階段，可能有流動性不足的風險。

十、出借所持有之有價證券或借入有價證券之相關風險

無；本基金暫時不辦理借券交易。

十一、投資新興市場國家之風險

- (一) 市場風險：本基金所投資之標的主要包含中國大陸及香港等國家或地區之有價證券，該地區屬於新興市場，而世界各國與新興市場的經濟情勢及變動，對其他新興國家均具有影響力，也將對本基金可投資市場及投資工具造成直接影響。本基金將以嚴謹的投資決策流程，來決定本基金在各市場的資產配置比重及相關個股的投資決策品質，將有助於降低新興市場可能發生之市場風險，相當程度達到防患於未然的效果。惟本基金不能也無法消弭該風險發生之可能性。
- (二) 國家風險：因本基金投資區域主要為中國大陸及香港等國家或地區，該地區屬於新興市場，個別國家政經情勢或法規之變動，可能對本基金所參與的投資市場及投資工具之報酬造成直接或間接的影響。當本基金投資國家發生國家風險時，基金經理人將根據各項取得資訊作專業判斷，對投資於該國家進行減碼或進行停止投資決定，其程度大小，將視影響輕重決定。

十二、其他投資風險

- (一) 最大可能損失：基金交易係以長期投資為目的，不宜期待於短期內獲取高收益。投資風險可能影響基金淨值之表現，任何基金單位之價格及其收益於任一時點均可能漲或跌，故基金投資人不一定能取回全部或任一部分之投資金額。
- (二) 大量贖回之風險：本基金如遇眾多投資人同時大量贖回，致使基金於短時間內需支付的買回價金過鉅，因此，本基金可能會有延緩給付買回價金之可能。
- (三) 市場停止交易的風險：交易所或政府機關，當遇不可預知的情況如地震、風災、雨災、火災或盤勢變化太大導致市場安全機制啟動等，所產生暫停或停止交易情形，可能影響交易人履約能力或買賣狀況的風險。
- (四) 投資中華人民共和國(「中國大陸地區」)證券稅務考慮：經理人及投資經理人保留權利就因下述原因投資中國證券的基金的收益稅提撥準備。該等基金可能因投資中國證券而須繳納在中國徵收之預扣稅及其他稅項。不同團體已尋求釐清有關中國證券之稅務待遇。儘管中國國家稅務總局(「國稅局」)現時已確定中國公司所分派股息須繳付預扣稅(現時為10%)，但有關從出售中國證券獲取之收益的稅務待遇則仍有待公布。中國之稅務法律、法規及常規不斷改變，而其改變可能會追溯生效。由於未能確定中國證券的收益是否或如何須依據企業所得稅法(「企業所得稅法」)被徵稅、規則可能有所更改及稅項可能被追溯應用，經理人及投資經理人為應付出售中國證券所獲取之收益的最終中國稅項負擔而提撥的任何稅務準備可能會過多或不足。因此，對投資者可能構成有利或不利乃取決於如何就該等收益徵稅之最終結果、提撥準備額度及投資者認購及/或贖回基金的單位之時間。由於中國證券收益之中國稅項有許多不同的不明朗因素，經理人認為國稅局可能會自該等基金推出起開始追溯徵收此稅項。在此等情況下，為達致以盡可能公平的方式在各基金內

各投資者之間分配此或有稅項，該等有關基金目前所作之稅項提撥準備為自該等基金推出起於中國證券已實現及未實現收益之10%可能稅項之100%。源自中國之股息及利息須繳納之10%稅項已作全額撥備。

十三、以滬港通及深港通投資大陸地區之相關風險

(一)交易機制之不確定性風險

滬(深)港股票市場交易互聯互通機制(簡稱滬(深)港通)尚屬新制，其監管機關可能不時就滬(深)港通進行跨境交易有關的運作及跨境法律執行性頒佈新規例，故本基金需承擔一定程度的不確定性及政策變動之風險。經理公司將密切注意相關機制之發展，除透過此方式投資大陸股市外，亦將透過合格境外機構投資者(QFII)資格進行投資，以降低上述風險。

(二)交易額度限制風險

滬港通總額度限制已自2016年8月16日起取消，2016年12月5日深港通開通總額度不設限，惟滬(深)港通的每日北向/南向額度為130億元/105億元人民幣；倘若額度用盡，大陸證券監理機關未再開放額度上限，將減少可投資大陸地區之管道，恐影響本基金透過滬(深)港通即時投資大陸地區有價證券的能力。經理公司將密切注意交易額度控管情形，除透過此方式投資大陸股市外，亦將透過合格境外機構投資者(QFII)資格進行投資，以降低上述風險。

(三)暫停交易風險

滬(深)港通交易可能在特定情況下，受當地監管機關宣告暫停交易。倘若暫停通過滬(深)港通進行大陸股票買賣交易，本基金投資大陸地區市場的投資策略將會受到直接或間接之影響。但因經理公司已取得合格境外機構投資者(QFII)投資額度，即便滬(深)港通發生暫停交易之情形時，本基金仍可透過QFII管道進行投資，以降低上述風險。

(四)可交易日期差異

為確保大陸、香港兩地市場投資者及經紀商，可在結算日通過銀行收發相關款項，滬(深)港通投資者只可於兩地市場均開放交易，且兩地市場的銀行於款項交收日均開放服務的工作日進行交易。由於大陸及香港營業日的差異，可能發生其中一方是營業日，但另一方為例假日的情形，在此情況下，投資人當日將無法透過滬(深)港通進行股票買賣交易，因此基金可能須承受股票於休市期間價格波動的風險。

(五)可投資標的異動風險

非所有上海證券交易所、深圳證券交易所(簡稱上海(深圳)交易所)之股票均能透過滬(深)港通進行買賣，香港證券交易所將定期公布及調整可交易之股票名單，故基金將面臨投資標的異動之風險。

(六)強制賣出風險

因大陸地區法令對境外投資者投資A股實施持股限制之相關規範，每一境外投資者投資於一家上市公司的持股比例不得超過該公司股份總數的10%，及所有境外投資者於一家上市公司的A股持股比例總和不得超過該公司股份總數的30%，若超過限定比例時，上海(深圳)交易所將按照「後買先賣」的原則，強制要求超出部位之投資者執行賣出，滬(深)港通之投資者亦須遵守此規定。

而香港交易所為避免超限情形發生，已訂有當所有境外投資者持有同一上市公司A股數額合計達28%時，即不接受該標的之新增買單，得有效降低滬(深)港通投資者須強制賣出股票之情形。

(七)交易對手風險

本基金可能因證券商之作為或不作為，影響基金交易執行或交割而導致損失，故本經理公司將盡善良管理人注意義務遴選符合市場參與券商資格者進行交易之委任以控管該風險。

(八)不受香港或中國大陸相關賠償或保護基金保障之風險

投資人須留意，本基金透過滬(深)港通交易投資時，並不在香港投資者賠償基金或中國大陸投資者保護基金的保障範圍內，因此本基金不受香港投資者賠償基金或中國大陸投資者保護基金之保障。

(九)複雜交易產生之營運及操作風險

上海(深圳)交易所明確規定大陸A股市場不得有違約交割之交易，故於買入股票時，證券商將確認買方投資者帳上有足夠現金，賣出時亦須確認賣方投資者帳上有足夠的股票，方得進行交易，以避免產生違約交割情事；滬(深)港通交易亦須遵循此規範。

本基金採行「優化交易制度」，開立特別獨立帳戶(SPSA)，即簡化賣出股票需事先撥券之程序，改由香港結算所檢核庫存股數，該功能將可提升相關交割系統並優化滬(深)港通交易模式。因前述各類方式均需要各地交易所及投資人的資訊系統得互相配合支應，如系統未能正常運作時，投資人可能將承受營運風險。

(十)跨境交易之相關法律風險

滬(深)港通屬開創性的交易機制，故中國及香港兩地證券監管機關可能不時就與根據跨境交易有關的運作及跨境法律執行性頒佈新規定，以確保雙方為保障投資者利益之目的建立有效機制，及時應對各自或雙方市場出現的違法行為，將對本基金可能有不同程度正面或負面的投資影響。

陸、收益分配

本基金之收益全部併入本基金之資產，不予分配。

柒、申購受益憑證

一、申購程序、地點及截止時間

(一)申購程序及地點：

1. 經理公司應依「中華民國證券投資信託暨顧問商業同業公會證券投資信託基金募集發行銷售及其申購或買回作業程序」辦理受益憑證之申購作業。
2. 申購人應於申購當日將基金申購書件交付經理公司或基金銷售機構，並於申購當日將申購價金直接匯入基金專戶。申購人透過特定金錢信託方式申購基金，應於申購當日將申請書件及申購價金交付銀行或證券商。除以下第3、

第4項外，經理公司應以申購人申購價金進入基金帳戶當日淨值為計算標準，計算申購單位數。

3. 申購本基金新臺幣計價受益權單位，投資人以特定金錢信託方式申購基金，或於申購當日透過金融機構帳戶扣繳申購款項時，金融機構如於受理申購或扣款之次一營業日上午十時前將申購價金匯撥至基金專戶者，或該等金融機構因依銀行法第47條之3設立之金融資訊服務事業跨行網路系統之不可抗力情事致申購款項未於受理申購或扣款之次一營業日上午十時前匯撥至基金專戶者，亦以申購當日淨值計算申購單位數。
4. 申購本基金外幣計價受益權單位，投資人以特定金錢信託方式申購基金，或於申購當日透過金融機構帳戶扣繳外幣申購款項時，金融機構如已於受理申購或扣款之次一營業日上午十時前將申購價金指示匯撥，且於受理申購或扣款之次一營業日經理公司確認申購款項已匯入基金專戶或取得金融機構提供已於受理申購或扣款之次一營業日上午十時前指示匯撥之匯款證明文件者，亦以申購當日淨值計算申購單位數。
5. 受益人申請於經理公司不同基金之轉申購，經理公司應以該買回價金實際轉入所申購基金專戶時當日之淨值為計價基準，計算所得申購之單位數。轉申購基金相關事宜悉依同業公會證券投資信託基金募集發行銷售及其申購或買回作業程序及中央銀行規定辦理。
6. 受益人不得申請於經理公司同一基金或不同基金新臺幣計價受益權單位與外幣計價受益權單位間之轉換。

(二) 申購起迄時間：

1. 除主管機關另有規定外，保德信投信為週一至週五9:00~16:00，其他機構則依各機構規定之收件時間為準，惟不得逾越保德信投信所訂之截止收件時間。
2. 除能證明申購人係於受理截止時間前提出申購申請者外，逾時申請應視為次一營業日之交易。

二、申購價金之計算及給付方式

(一) 申購價金之計算

1. 本基金受益權單位分別以新臺幣、美元及人民幣為計價貨幣；申購新臺幣計價受益權單位者，申購價金應以新臺幣支付；申購外幣計價受益權單位者，申購價金應以該外幣支付，並應依「外匯收支或交易申報辦法」之規定辦理結匯事宜，或亦得以其本人外匯存款戶轉帳支付申購價金。本基金每受益權單位之申購價金，無論其類型，均包括發行價格及申購手續費。本基金每受益權單位之發行價格乘以申購單位數所得之金額為發行價額，發行價額歸本基金資產，申購手續費不列為本基金資產。
2. 本基金每受益權單位之發行價格、申購手續費及最低申購金額，請參閱【基金概況】壹所列十四、十五之說明。但以經理公司任一基金之買回價金或分配收益價金轉申購本基金者，不在此限。

(二) 申購價金給付方式

受益權單位之申購價金，應於申購當日以下列方式給付之：

1. 現金。(經理公司之總公司及各分公司不接受投資人以交付現金方式辦理基金申購業務。)
2. 匯款、轉帳、郵政劃撥：投資人申購匯款及支付贖回款項應以客戶本人名義為之(但匯款人與受益憑證受益人之關係為本人、配偶、未成年子女者，不在此限)，請投資人提供匯款水單或其他證明文件供參。
3. 票據：應以經理公司或基金銷售機構所在地票據交換所接受之即期支票、本票或銀行匯票支付，並以兌現日為申購日。如上述票據未能兌現者，申購無效。
4. 本基金受益權單位分別以新臺幣、美元及人民幣為計價貨幣；申購新臺幣計價受益權單位者，申購價金應以新臺幣支付；申購外幣計價受益權單位者，申購價金應以該外幣支付，並應依「外匯收支或交易申報辦法」之規定辦理結匯事宜，或亦得以其本人外匯存款戶轉帳支付申購價金。

三、受益憑證之交付

本基金受益憑證發行日後，經理公司應於基金保管機構收足申購價金之日起，於七個營業日內以帳簿劃撥方式交付受益憑證予申購人。

四、證券投資信託事業不接受申購或基金不成立時之處理

- (一) 經理公司有權決定是否接受受益權單位之申購。惟經理公司如不接受受益權單位之申購，應指示基金保管機構自基金保管機構收受申購人之現金或票據兌現後之三個營業日內，將申購價金無息退還申購人。
- (二) 本基金不成立時，經理公司應立即指示基金保管機構，於自本基金不成立日起十個營業日內，以申購人為受款人之記名劃線禁止背書轉讓票據或匯款方式，退還申購價金及加計自基金保管機構收受申購價金之日起至基金保管機構發還申購價金之前一日止，按基金保管機構活期存款利率計算之利息。利息計至新臺幣「元」，不滿壹元者，四捨五入。

捌、買回受益憑證

一、買回程序、地點及截止時間

- (一) 經理公司應依「中華民國證券投資信託暨顧問商業同業公會證券投資信託基金募集發行銷售及其申購或買回作業程序」規定辦理受益憑證之買回作業。
- (二) 本基金自成立之日起六十日後，受益人得填妥買回申請書，並攜帶已登記於經理公司之原留印鑑，以書面或電子資料向經理公司或其指定辦理買回業務之基金銷售機構提出買回之請求。如以掛號郵寄之方式申請買回者，以向經理公司申請為限。
- (三) 受益人得請求買回受益憑證之全部或一部，但買回後剩餘之新臺幣計價受益憑證所表彰之受益權單位數不及壹佰個單位、美元計價受益憑證所表彰之受益權單位數不及壹拾個單位、人民幣計價受益憑證所表彰之受益權單位數不及壹佰個單位者，除透過特定金錢信託、基金銷售機構以自己名義為投資人申購基金、壽險業者之投資型保單申購本基金，或經經理公司同意者外，不得請求部分買回。

(四) 買回起迄時間：

- 1.除主管機關另有規定外，經理公司為週一至週五9:00~16:00，其他基金銷售機構則依各銷售機構規定之收件時間為準，惟不得逾越經理公司所訂之截止收件時間。
- 2.除能證明受益人係於截止時間前提出買回請求者，逾時申請應視為次一買回申請日之買回申請。

(五) 經理公司為避免因受益人短線交易頻繁，造成基金管理及交易成本增加，進而損及基金長期持有之受益人之權益，並稀釋基金之獲利，本基金不歡迎受益人進行短線交易。

(六) 基於經理公司申請獲得大陸地區合格境外機構投資者之額度及大陸地區相關規定之特定因素，本基金保留婉拒申購或暫停買回之權利。

二、買回價金之計算

(一)除信託契約另有規定外，本基金各類型受益憑證每一受益權單位之買回價格，以買回日(指受益憑證買回申請書及其相關文件之書面或電子資料到達經理公司或公開說明書所載辦理基金買回業務之基金銷售機構之次一營業日)該類型受益憑證每受益權單位淨資產價值扣除買回費用計算之。

(二)有信託契約第十八條第一項規定之情形(即五(一)所述)，經理公司應於本基金有足夠流動資產支付全部買回價金之次一計算日，依該計算日之每受益權單位淨資產價值恢復計算買回價格。

(三)有信託契約第十九條第一項規定之情形(即五(二)所述)，於暫停計算本基金部分或全部類型受益權單位買回價格之情事消滅後之次一營業日，經理公司應即恢復計算該類型受益權單位之買回價格，並依恢復計算日每受益權單位淨資產價值計算之。

(四)本基金買回費用(含受益人進行短線交易者)最高不得超過本基金每受益權單位淨資產價值之百分之一，並得由經理公司在此範圍內公告後調整，買回費用應歸入本基金資產。除短線交易所收取之買回費用外，現行買回費用為零。

(五)經理公司將使用電腦系統偵測客戶是否為短線交易之客戶，若系統偵測出該客戶該筆買回為短線交易，將收取該筆交易之「短線交易費」。本基金短線交易之定義為自申購日起持有未屆滿七個日曆日者(含第七個日曆日)。本基金不歡迎受益人進行短線交易，對於曾經從事基金短線交易之受益人，經理公司亦得保留限制短線交易之受益人再次申購基金及對其收取相關費用之權利。目前本基金短線交易之買回費用(即「短線交易費」)為買回價金之萬分之一。

(六)受益人向辦理買回業務之基金銷售機構申請辦理本基金受益憑證買回事務時，辦理買回業務之基金銷售機構得就每件買回申請酌收新臺幣伍拾元之買回收件手續費，用以支付處理買回事務之費用，買回收件手續費不併入本基金資產。

三、買回價金給付之時間及方式

(一)經理公司應自受益人買回受益憑證請求到達之次一營業日起七個營業日內給付買回價金。

(二)本基金受益憑證買回價金之給付，經理公司應指示基金保管機構以受益人為受款

人之記名劃線禁止背書轉讓票據或匯款方式為之。給付買回價金之買回費用、買回收件手續費、掛號郵費、匯費及其他必要費用，並得自買回價金中扣除。受益人之買回價金將依其申請買回之受益權單位計價幣別給付之。

(三) 如有後述五所列暫停計算本基金部分或全部類型受益權單位買回價格之情事發生者，經理公司應自恢復計算日起七個營業日內給付買回價金。經理公司就恢復計算本基金各類型每受益權單位買回價格，應向金管會報備之。

(四) 本基金為給付受益人買回價金或辦理有價證券交割，得由經理公司依金管會規定向金融機構辦理短期借款，並由基金保管機構以基金專戶名義與借款金融機構簽訂借款契約，且應遵守下列規定，如有關法令或相關規定修正者，從其規定：

1. 借款對象以依法得經營辦理放款業務之國內外金融機構為限，亦得包括本基金之基金保管機構。
2. 為給付買回價金之借款期限以三十個營業日為限。為辦理有價證券交割之借款期限以十四個營業日為限。
3. 借款產生之利息及相關費用由本基金資產負擔。
4. 借款總金額不得超過本基金淨資產價值之百分之十。
5. 基金借款對象為基金保管機構或與經理公司有利害關係者，其借款交易條件不得劣於其他金融機構。
6. 基金及基金保管機構之清償責任以基金資產為限，受益人應負擔責任以其投資於該基金受益憑證之金額為限。

(五) 本基金向金融機構辦理短期借款，如有必要時，金融機構得於本基金財產上設定權利。

四、受益憑證之換發

受益人請求買回部分受益憑證者，經理公司仍應依前述三所規定之期限給付買回價金。

註：本基金發行無實體受益憑證，無受益憑證換發之作業。

五、買回價金遲延給付之情形

(一) 任一營業日之受益權單位買回價金總額扣除當日申購受益憑證發行價額之餘額，超過本基金流動資產總額及信託契約第十七條第四項第四款所定之借款比例時，經理公司得報經金管會核准後暫停計算買回價格，並延緩給付買回價金。

(二) 經理公司因金管會之命令或有下列情事之一，並經金管會核准者，經理公司得暫停計算買回價格，並延緩給付買回價金：

1. 投資所在國或地區證券交易市場或外匯市場非因例假日而停止交易；
2. 通常使用之通信中斷；
3. 因匯兌交易受限制；
4. 有無從收受買回請求或給付買回價金之其他特殊情事者。

(三) 恢復計算本基金買回價格之相關規定如前述二(二)及(三)之說明。

六、買回撤銷之情形

受益人申請買回而有前述五所列買回價金遲延給付之情形發生時，得於暫停計算買回價格公告日(含公告日)起，向原申請買回之機構或經理公司撤銷買回之申請。

該撤銷買回之申請除因不可抗力情形外，應於恢復計算買回價格日前（含恢復計算買回價格日）之營業時間內到達原申請買回機構或經理公司，其原買回之請求方失其效力，且不得對該撤銷買回之行為，再予撤銷。

玖、受益人之權利及費用負擔

一、受益人應有之權利內容

- (一) 受益人得依信託契約之規定並按其所持有之受益憑證所表彰之受益權行使下列權利：
1. 剩餘財產分派請求權。
 2. 受益人會議表決權。
 3. 有關法令及信託契約規定之其他權利。
- (二) 受益人得於經理公司或基金銷售機構之營業時間內，請求閱覽信託契約最新修訂本，並得索取下列資料：
1. 信託契約之最新修訂本影本。經理公司或基金保管機構得收取工本費。
 2. 本基金之最新公開說明書。
 3. 經理公司及本基金之最近期經會計師查核簽證或核閱之財務報告。
- (三) 受益人得請求經理公司及基金保管機構履行其依信託契約規定應盡之義務。
- (四) 除有關法令或信託契約另有規定外，受益人不負其他義務或責任。

二、受益人應負擔費用之項目及其計算、給付方式

- (一) 受益人應負擔費用之項目及其計算（詳見附表一）

【附表一】受益人負擔之費用評估表

項目	計算方式或金額
經理費	經理公司之報酬係按本基金淨資產價值每年百分之一·八〇(1.80%)之比率，逐日累計計算，並自本基金成立日起每曆月給付乙次。但本基金自成立之日起屆滿六個月後，除信託契約第十四條第一項規定之特殊情形外，投資於上市或上櫃公司股票、承銷股票、興櫃股票、存託憑證之總金額未達本基金淨資產價值之百分之七十部分，經理公司之報酬應減半計收。
保管費	基金保管機構之報酬係按本基金淨資產價值每年百分之〇·二六(0.26%)之比率，由經理公司逐日累計計算，自本基金成立日起每曆月給付乙次。
申購手續費	本基金各類型受益憑證申購手續費不列入本基金資產，各類型受益權單位之申購手續費最高不得超過發行價格之百分之三，但實際適用費率由經理公司或各基金銷售機構依其銷售策略在該範圍內訂定。
買回費	除短線交易之買回費用為買回價金之萬分之一外，現行買回費用為零
短線交易買回費用	經理公司將使用電腦系統偵測客戶是否為短線交易之客戶，若系統偵測出該客戶該筆買回為短線交易，將收取該筆交易之「短線交易費」。本基金短線交易之定義為自申購日起持有未屆滿七個日曆日者(含第七個日曆日)。本基金不歡迎受益人進行短線交易，對於曾經從事基金短線交易之受益人，經理公司亦得保留限制短線交易之受益人再次申購基金及對其收取相關費用之權利。目前本基金短線交易之買回費用(即「短線交易費」)為買回價金之萬分之一。

買回收件手續費	1.至經理公司辦理者免收手續費。 2.至辦理基金買回業務之基金銷售機構辦理者，依各基金銷售機構規定辦理。
召開受益人會議費用	預估每次不超過新臺幣 100 萬元。 (受益人會議並非每年固定召開，故該費用不一定每年發生。)
其他費用(註一)	以實際發生之數額為準。

* 註一：受益人會議並非每年固定召開，故該費用不一定每年發生。

* 註二：包括運用本基金所生之經紀商佣金、交易手續費等直接成本及必要費用；本基金應支付之一切稅捐、基金財務報告簽證及核閱費用；清算費用及訴訟或非訴訟所產生之費用、代為追償之費用(包括但不限於律師費)。(詳見【證券投資信託契約主要內容】中捌之說明，第 47 頁)

(二)受益人應負擔費用之給付方式

除申購手續費於申購時另行支付，買回費用及買回收件手續費於申請買回時由受益人另行支付外，其餘項目均由本基金資產中支付。

三、受益人應負擔租稅之項目及其計算、繳納方式

有關本基金之賦稅事項依(81)台財稅第811663751號函及(91)台財稅第0910455815號函及其他有關法令辦理；本基金依財政部96.4.26台財稅字第09604514330號函及所得稅法第3條之4第6項之規定，本基金受益人應予授權同意由經理公司代為處理本基金投資相關之稅務事宜，並得檢具受益人名冊(內容包括受益人名稱、身分證統一編號或營利事業統一編號、地址、持有受益權單位等資料)，向經理公司登記所在地之轄區國稅局申請按基金別核發載明我國居住者之受益人持有受益權單位占該基金發行受益權單位總數比例之居住者證明，以符合〔避免所得稅雙重課稅及防杜逃稅協定〕之規定，俾保本基金權益，但有關法令修正者，應依修正後之規定辦理。

(一)證券交易稅

- 1.受益人轉讓受益憑證時，應由受讓人代徵證券交易稅。
- 2.受益人申請買回，或於本基金清算時，非屬證券交易範圍，均無需繳納證券交易稅。

(二)印花稅

受益憑證之申購、買回及轉讓等有關單據，均免納印花稅。

(三)證券交易所稅

- 1.本基金清算時，分配予受益人之剩餘財產，其中有停徵證券交易所稅之證券交易所得者，得適用停徵規定。
- 2.受益人於證券交易所稅停徵期間，因申請買回或轉讓受益憑證，其買回或轉讓價款減除成本後所發生之證券交易所得，免納所得稅。
- 3.本基金於證券交易所稅停徵期間所生之證券交易所得，在其延後分配年度仍得免納所得稅。
- 4.受益人為中華民國營利事業或在中華民國有營業代理人或固定營業場所之外國營利事業者，可能須依「所得基本稅額條例」，將證券交易所稅納入營利事業之基本所得額，計算基本稅額。

(四)根據中國國家稅務總局(「國稅局」)現時已確定中國公司所分派股息須繳付預扣稅

(現時為10%)，但有關出售中國證券所得收益之稅務待遇及徵收作業則仍有待公布。中國之稅務法律、法規及常規不斷改變，而其改變可能會追溯生效。由於未能確定中國證券所得收益是否或如何依據企業所得稅法被徵稅、規則亦可能有所更改，且稅項可能被追溯繳納，因此，本基金應付出售中國證券所獲取收益之最終稅額所提撥之稅務準備可能會過多或不足，對投資者可能構成有利或不利，係取決於如何就該等收益徵稅之最終結果、提撥準備額度及投資者申購及 / 或贖回基金之時點。由於中國證券收益稅項有許多不同的不明朗因素，國稅局可能會自本基金推出起開始追溯徵收此稅項，在此情形下，為對本基金投資者以盡可能之公平方式分配此或有稅項，本基金目前所作之稅項提撥準備為自本基金推出起於中國證券已實現及未實現收益之10%可能稅額100%，及源自中國之股息及利息須繳納之10%稅額將全額提撥。

四、受益人會議有關事宜

(一) 召集事由

有下列情事之一者，經理公司或基金保管機構應召開本基金受益人會議，但信託契約另有訂定並經金管會核准者，不在此限：

1. 修正信託契約者，但信託契約另有訂定或經理公司認為修訂事項對受益人之利益無重大影響，並經金管會核准者，不在此限。
2. 更換經理公司者。
3. 更換基金保管機構者。
4. 終止信託契約者。
5. 經理公司或基金保管機構報酬之調增。
6. 重大變更本基金投資有價證券或從事證券相關商品交易之基本方針及範圍。
7. 其他法令、信託契約規定或經金管會指示事項者。

(二) 召集程序

1. 依法律、命令或信託契約規定，應由受益人會議決議之事項發生時，由經理公司召開受益人會議。經理公司不能或不為召開時，由基金保管機構召開之。基金保管機構不能或不為召開時，依信託契約之規定或由受益人自行召開；均不能或不為召開時，由金管會指定之人召開之。受益人亦得以書面敘明提議事項及理由，逕向金管會申請核准後，自行召開受益人會議。
2. 受益人自行召開受益人會議，係指繼續持有受益憑證一年以上，且其所表彰基準受益權單位數占提出當時本基金已發行在外基準受益權單位總數百分之三以上之受益人。如決議事項係專屬於特定類型受益權單位之事項者，前述之受益人，係指繼續持有該類型受益憑證一年以上，且其所表彰該類型受益權單位數佔提出當時本基金已發行在外該類型受益權單位總數百分之三以上之受益人。

(三) 決議方式

1. 受益人會議之決議，應經持有基準受益權單位總數二分之一以上受益人出席，並經出席受益人之表決權總數二分之一以上同意行之。如決議事項係

專屬於特定類型受益權單位之收益分配事項或其他專屬於特定類型受益權單位者，則受益人會議應僅該類型受益權單位之受益人有權出席並行使表決權，且受益人會議之決議，應經持有代表已發行該類型受益憑證受益權單位總數二分之一以上之受益人出席，並經出席受益人之表決權總數二分之一以上同意行之。下列事項不得於受益人會議以臨時動議方式提出：

- (1) 更換經理公司或基金保管機構；
- (2) 終止信託契約；
- (3) 變更本基金種類。

2. 受益人會議之召開及其他相關事項，應依「證券投資信託基金受益人會議準則」之規定辦理。

拾、基金之資訊揭露

一、依法令及證券投資信託契約規定應揭露之資訊內容

(一) 經理公司或基金保管機構應通知受益人之事項如下，但專屬於各類型受益權單位之事項，得僅通知該類型受益權單位受益人：

1. 信託契約修正之事項。但修正事項對受益人之利益無重大影響者，得不通知受益人，而以公告代之。
2. 經理公司或基金保管機構之更換。
3. 信託契約之終止及終止後之處理事項。
4. 清算本基金剩餘財產分配及清算處理結果之事項。
5. 召開受益人會議之有關事項及決議內容。
6. 其他依有關法令、金管會之指示、信託契約規定或經理公司、基金保管機構認為應通知受益人之事項。

(二) 經理公司或基金保管機構應公告之事項如下：

1. 前述(一)規定之事項。
2. 每營業日公告前一營業日本基金各類型每受益權單位之淨資產價值。
3. 每週公布基金投資產業別之持股比例。
4. 每月公布基金持有前十大標的之種類、名稱及占基金淨資產價值之比例等；每季公布基金持有單一標的金額占基金淨資產價值達百分之一之標的種類、名稱及占基金淨資產價值之比例等。
5. 本基金暫停及恢復計算買回價格事項。
6. 經理公司或基金保管機構主營業所所在地變更者。
7. 本基金之年度及半年度財務報告。
8. 發生信託契約第十四條第一項第六款所訂之特殊情形而不受同條項第四款原訂投資比例限制之情事，及特殊情形結束後。
9. 其他依有關法令、金管會之指示、信託契約規定或經理公司、基金保管機構認為應公告之事項。
10. 其他重大應公告事項(如基金所持有之有價證券或證券相關商品，長期發生無法交割、移轉、平倉或取回保證金情事)。

二、資訊揭露之方式、公告及取得方法

(一)對受益人之通知或公告，應依下列方式為之：

1. 通知：依受益人名簿記載之通訊地址郵寄之，其指定有代表人者通知代表人，但經受益人同意者，得以傳真或電子郵件方式為之。受益人地址有變更時，受益人應即向經理公司或事務代理機構辦理變更登記，否則經理公司、基金保管機構或清算人依信託契約規定為送達時，以送達至受益人名簿所載之地址視為已依法送達。
2. 公告：所有事項均得以刊登於中華民國任一主要新聞報紙，或傳輸於證券交易所公開資訊觀測站、同業公會網站，或其他依金管會所指定之方式公告。經理公司或基金保管機構所選定的公告方式如下：

(1)本基金於台灣證券交易所股份有限公司公開資訊網站公告下列事項：

- A. 本基金最新修訂之公開說明書。
- B. 本基金之年度及半年度財務報告。
- C. 經理公司年度財務報告。

(2)本基金於同業公會網站公告下列事項：

- A. 信託契約修正之事項。
- B. 經理公司或基金保管機構之更換。
- C. 信託契約之終止及終止後之處理事項。
- D. 清算本基金剩餘財產分配及清算處理結果之事項。
- E. 召開受益人會議之有關事項及決議內容。
- F. 前一營業日本基金每受益權單位之淨資產價值。
- G. 本基金暫停及恢復計算買回價格事項。
- H. 每週公布基金投資產業別之持股比例。
- I. 每月公布基金持有前十大標的之種類、名稱及占基金淨資產價值之比例等；每季公布基金持有單一標的金額占基金淨資產價值達百分之一之標的種類、名稱及占基金淨資產價值之比例等。
- J. 發生信託契約第十四條第一項第六款所訂之特殊情形而不受同條項第四款原訂投資比例限制之情事，及特殊情形結束後。
- K. 經理公司或基金保管機構主營業所所在地變更者。
- L. 其他依有關法令、金管會之指示、信託契約規定或經理公司、基金保管機構認為應公告之事項。

(3)公告於經理公司之網站

- A. 信託契約修正之事項。
- B. 清算本基金剩餘財產分配及清算處理結果之事項。
- C. 召開受益人會議之有關事項及決議內容。
- D. 前一營業日本基金每受益權單位之淨資產價值。
- E. 本基金暫停及恢復計算買回價格事項。
- F. 經理公司或基金保管機構主營業所所在地變更者。
- G. 其他依有關法令、金管會之指示、信託契約規定或經理公司、基金保管機構認為應公告之事項。

(二)通知及公告之送達日，依下列規定：

- 1.依前項(一)之1.式通知者，除郵寄方式以發信日之次日為送達日，應以傳送日為送達日。
 - 2.依前項(一)之2.式公告者，以首次刊登日或資料傳輸日為送達日。
 - 3.同時前項所示方式送達者，以最後發生者為送達日。
- (三) 受益人通知經理公司、基金保管機構或事務代理機構時，應以書面、掛號郵寄方式為之。
- (四) 前述一、所列(二)之3、4.款規定應公布之內容及比例，如因有關法令或相關規定修正者，從其規定。

三、申請募集指數型基金及指數股票型基金者，應記載事項
無，本基金非屬指數型基金及指數股票型基金。

拾壹、基金運用狀況

有關本基金最新運用狀況，請至經理公司網站(<https://www.pgim.com.tw>)參閱最新之基金月報或至公開資訊觀測站(<http://mops.twse.com.tw>)參閱本基金年報，或參閱下列投資情形、投資績效、最近二年度本基金會計師查核報告、基金委託證券商買賣有價證券資料。

一、投資情形

請參閱本公開說明書【附錄九】。

二、投資績效

(一)最近十年度每單位淨值走勢圖 (本基金成立於：2014/10/14，美元及人民幣級別於2016/09/05開始銷售)

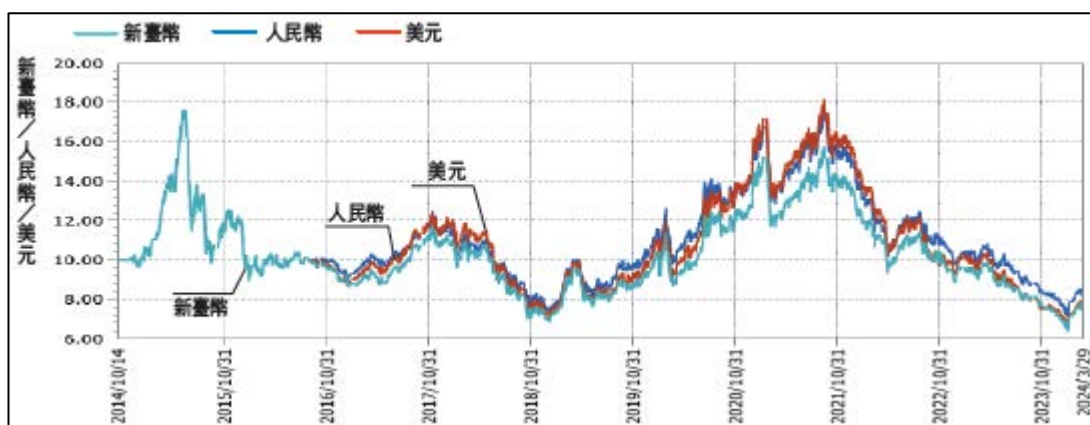

資料來源：Lipper · 2024/03/31

(二)最近十年度各年度每受益權單位收益分配之金額：無。

(三)最近十年度各年度本基金淨資產價值之年度報酬率

(本基金成立於：2014/10/14，美元及人民幣級別於2016/09/05開始銷售)



資料來源：投信投顧公會台大教授共同基金績效評比表，2023/12/31

(四)公開說明書刊印日前一季止，本基金淨資產價值最近三個月、六個月、一年、三年、五年、十年及自基金成立日起算之累計報酬率

(本基金成立於：2014/10/14，美元及人民幣級別於2016/09/05開始銷售)

資料日期：2024年3月31日

時間	三個月 (%)	六個月 (%)	一年 (%)	三年 (%)	五年 (%)	十年 (%)	自成立日 (%)
新臺幣	3.31	(8.33)	(22.49)	(38.79)	(17.71)	-	(25.20)
美元	(0.80)	(7.55)	(26.19)	(45.43)	(20.78)	-	(25.30)
人民幣	1.36	(7.87)	(21.93)	(39.60)	(14.33)	-	(18.10)

資料來源：2024年3月份投信投顧公會台大教授共同基金績效評比表

三、最近五年度各年度基金之費用率：依證券投資信託契約規定本基金應負擔之費用總金額占平均基金淨資產價值之比率計算

年度	2019	2020	2021	2022	2023
費用率	3.22%	3.36%	3.08%	3.16%	3.38%

註：

1. 費用率：指依證券投資信託契約規定基金應負擔之費用總金額（如：交易直接成本—手續費、交易稅；會計帳列之費用—經理費、保管費、保證費及其他費用等）占平均基金淨資產價值之比率。
2. 本基金成立於2014年10月14日，美元及人民幣級別於2016/09/05開始銷售。

四、最近二年度本基金之會計師查核報告、淨資產價值報告書、投資明細表、淨資產價值變動表及附註

請參閱本公開說明書【附錄十】。

五、最近年度及公開說明書刊印日前一季止，基金委託證券商買賣有價證券總金額前五名之證券商名稱、支付該證券商手續費之金額。若證券商為該基金之受益人者，應一併揭露其持有基金之受益權單位數及比率

請參閱本公開說明書【附錄十一】。

六、基金接受信用評等機構評等者，應揭露信用評等機構對基金之評等報告：無。

七、其他應揭露事項：無。

【證券投資信託契約主要內容】

壹、基金名稱、證券投資信託事業名稱、基金保管機構名稱及基金存續期間

(信託契約第一條、第二條)

- 一、本基金定名為 PGIM 保德信中國中小證券投資信託基金。
- 二、本基金經理公司為保德信證券投資信託股份有限公司。
- 三、本基金基金保管機構為臺灣土地銀行股份有限公司。
- 四、本基金之存續期間為不定期限；信託契約終止時，本基金存續期間即為屆滿。

貳、基金發行總面額及受益權單位總數

(信託契約第三條第一項)

請參閱本公開說明書【基金概況】中壹所列之一、二之說明，第1頁。

參、受益憑證之發行及簽證

(信託契約第四條、第六條)

- 一、本基金受益憑證分下列各類型發行，即分為新臺幣計價受益權單位、美元計價受益權單位及人民幣計價受益權單位。
- 二、經理公司發行受益憑證，應經金管會申報生效後，於開始募集前於日報或依金管會所指定之方式辦理公告。本基金成立前，不得發行受益憑證，本基金受益憑證發行日至遲不得超過自本基金成立日起算三十日。
- 三、本基金各類型受益憑證分別表彰各類型受益權，各類型受益憑證所表彰之受益權單位數，以四捨五入之方式計算至小數點以下新臺幣第一位或各外幣計價幣別第二位。
- 四、本基金各類型受益憑證均為記名式，採無實體發行，不印製實體受益憑證。
- 五、除因繼承而為共有外，每一受益憑證之受益人以一人為限。
- 六、因繼承而共有受益權時，應推派一人代表行使受益權。
- 七、政府或法人為受益人時，應指定自然人一人代表行使受益權。
- 八、本基金受益憑證發行日後，經理公司應於基金保管機構收足申購價金之日起，於七個營業日內以帳簿劃撥方式交付受益憑證予申購人。
- 九、本基金受益憑證以無實體發行，應依下列規定辦理：
 - (一)經理公司發行受益憑證不印製實體證券，而以帳簿劃撥方式交付，應依有價證券集中保管帳簿劃撥作業辦法及證券集中保管事業之相關規定辦理。
 - (二)本基金不印製表彰受益權之實體證券，免辦理簽證。
 - (三)本基金受益憑證全數以無實體發行，受益人不得申請領回實體受益憑證。
 - (四)經理公司與證券集中保管事業間之權利義務關係，依雙方簽訂之開戶契約書及開放式受益憑證款項收付契約書之規定。
 - (五)經理公司應將受益人資料送交證券集中保管事業登錄。

(六)受益人向經理公司或基金銷售機構所為之申購，其受益憑證係登載於經理公司開設於證券集中保管事業之保管劃撥帳戶下之登錄專戶，或得指定其本人開設於經理公司或證券商之保管劃撥帳戶。登載於登錄專戶下者，其後請求買回，僅得向經理公司或其委任辦理買回業務之基金銷售機構為之。

(七)受益人向往來證券商所為之申購或買回，悉依證券集中保管事業所訂相關辦法之規定辦理。

十、其他受益憑證事務之處理，依「受益憑證事務處理規則」規定辦理。

十一、本基金受益憑證採無實體發行，無須辦理簽證。

肆、受益憑證之申購

(信託契約第五條)

請參閱本公開說明書【基金概況】柒之說明，第33-35頁。

伍、基金之成立與不成立

(信託契約第七條)

一、 本基金之成立條件，為依信託契約第三條第四項之規定，於開始募集日起三十天內募足最低淨發行總面額新臺幣參億元整。

二、 本基金符合成立條件時，經理公司應即向金管會報備，經金管會核備後始得成立。

三、 本基金不成立時，經理公司應立即指示基金保管機構，於自本基金不成立日起十個營業日內，以申購人為受款人之記名劃線禁止背書轉讓票據或匯款方式，退還申購價金及加計自基金保管機構收受申購價金之日起至基金保管機構發還申購價金之前一日止，按基金保管機構活期存款利率計算之利息。利息計算至新臺幣「元」，不滿壹元者，四捨五入。

四、 本基金不成立時，經理公司及基金保管機構除不得請求報酬外，為本基金支付之一切費用應由經理公司及基金保管機構各自負擔，但退還申購價金及其利息之掛號郵費或匯費由經理公司負擔。

陸、受益憑證之上市及終止上市

無

柒、基金之資產

(信託契約第九條)

一、 本基金全部資產應獨立於經理公司及基金保管機構自有資產之外，並由基金保管機構本於信託關係，依經理公司之運用指示從事保管、處分、收付本基金之資產。本基金資產應以「臺灣土地銀行股份有限公司受託保管PGIM保德信中國中小證券投資信託基金專戶」名義，經金管會申報生效後登記之，並得簡稱為「PGIM保德信中國中小基金專戶」。基金保管機構應於外匯指定銀行依本基金計價幣別開立上述專

戶。但本基金於中華民國境外之資產，得依投資所在國或地區法令或基金保管機構與國外受託保管機構間契約之約定辦理。

- 二、經理公司及基金保管機構就其自有財產所負債務，依證券投資信託及顧問法第二十一條規定，其債權人不得對於本基金資產為任何請求或行使其他權利。
- 三、經理公司及基金保管機構應為本基金製作獨立之簿冊文件，以與經理公司及基金保管機構之自有財產互相獨立。
- 四、下列財產為本基金資產：
 - (一) 申購受益權單位之發行價額。
 - (二) 發行價額所生之孳息。
 - (三) 以本基金購入之各項資產。
 - (四) 以本基金購入之資產之孳息及資本利得。
 - (五) 因受益人或其他第三人對本基金請求權罹於消滅時效，本基金所得之利益。
 - (六) 買回費用（不含辦理基金買回業務之基金銷售機構收取之買回收件手續費）。
 - (七) 其他依法令或信託契約規定之本基金資產。
- 五、運用本基金所生之外匯兌換損益，由本基金承擔。
- 六、本基金資產非依信託契約規定或其他中華民國法令規定，不得處分。

捌、基金應負擔之費用

（信託契約第十條）

- 一、下列支出及費用由本基金負擔，並由經理公司指示基金保管機構支付之：
 - (一) 依信託契約規定運用本基金所生之經紀商佣金、交易手續費等直接成本及必要費用；包括但不限於為完成基金投資標的之交易或交割費用、由股務代理機構、證券交易市場或政府等其他機構或第三人所收取之費用及基金保管機構得為履行信託契約之義務，透過票券集中保管事業、中央登錄公債、投資所在國或地區相關證券交易市場、結算機構、銀行間匯款及結算系統、一般通訊系統等機構或系統處理或保管基金相關事務所生之費用；
 - (二) 本基金應支付之一切稅捐、基金財務報告簽證及核閱費用；
 - (三) 依信託契約第十六條規定應給付經理公司與基金保管機構之報酬；
 - (四) 本基金為給付受益人買回價金或辦理有價證券交割，由經理公司依相關法令及信託契約之規定向金融機構辦理短期借款之利息、設定費、手續費與基金保管機構為辦理本基金短期借款事務之處理費用或其他相關費用；
 - (五) 除經理公司或基金保管機構有故意或未盡善良管理人之注意外，任何就本基金或信託契約對經理公司或基金保管機構所為訴訟上或非訴訟上之請求及經理公司或基金保管機構因此所發生之費用，未由第三人負擔者；
 - (六) 除經理公司或基金保管機構有故意或未盡善良管理人之注意外，經理公司為經理本基金或基金保管機構為保管、處分、辦理本基金短期借款及收付本基金資產，對任何人為訴訟上或非訴訟上之請求所發生之一切費用(包括但不限於律師費)，未由第三人負擔者，或經理公司依信託契約第十二條第十二項規定，或基金保管機構依信託契約第十三條第六項、第十一項及第十二項規定代為追償

- 之費用(包括但不限於律師費)，未由被迫償人負擔者；
- (七)召開受益人會議所生之費用，但依法令或金管會指示經理公司負擔者，不在此限；
- (八)本基金清算時所生之一切費用；但因信託契約第二十四條第一項第(五)款之事由終止契約時之清算費用，由經理公司負擔。

- 二、本基金各類型受益權單位合計任一曆日淨資產價值低於新臺幣參億元時，除前項第(一)款至第(四)款所列支出及費用仍由本基金負擔外，其他支出及費用均由經理公司負擔。於計算前述各類型受益權單位合計金額時，外幣計價受益權單位部分，應依信託契約第三十條第二項規定換算為新臺幣後，與新臺幣計價受益權單位合併計算。
- 三、除本條第一、二項所列支出及費用應由本基金負擔外，經理公司或基金保管機構就本基金事項所發生之其他一切支出及費用，均由經理公司或基金保管機構自行負擔。
- 四、本基金應負擔之支出及費用，於計算各類型每受益權單位淨資產價值或其他必要情形時，應分別計算各類型受益權單位應負擔之支出及費用。各類型受益權單位應負擔之支出及費用，依最新公開說明書之規定辦理。可歸屬於各類型受益權單位所產生之費用及損益，由各類型受益權單位投資人承擔。

玖、受益人之權利、義務與責任

(信託契約第十一條)

請參閱本公開說明書【基金概況】玖之說明，第37-41頁。

拾、證券投資信託事業之權利、義務與責任

(信託契約第十二條)

請參閱本公開說明書【基金概況】參所列一之說明，第11-13頁。

拾壹、基金保管機構之權利、義務與責任

(信託契約第十三條)

請參閱本公開說明書【基金概況】參所列二之說明，第11-13頁。

拾貳、運用基金投資證券之基本方針及範圍

(信託契約第十四條)

請參閱本公開說明書【基金概況】壹之列八、九說明，1-5頁。

拾參、收益分配

(信託契約第十五條)

本基金之收益全部併入本基金之資產，不予分配。

拾肆、受益憑證之買回

(信託契約第十七條)

請參閱本公開說明書【基金概況】捌之說明，第35-37頁。

拾伍、基金淨資產價值及受益權單位淨資產價值之計算

(信託契約第二十條、第二十一條及第三十條)

- 一、經理公司應每營業日以基準貨幣計算本基金之淨資產價值。但有信託契約第十九條第一項前三款之情事發生，並經金管會核准得暫停計算淨資產價值時，經理公司除得依信託契約第十九條規定暫停計算買回價格，延緩給付買回價金外，並得暫停受益權單位之申購。前述所定暫停計算本基金淨資產價值之情事消滅後之次一營業日，經理公司應即恢復計算本基金之淨資產價值及受益權單位之申購。
- 二、本基金之淨資產價值，應依有關法令及一般公認會計原則計算之。
- 三、本基金淨資產價值之計算及計算錯誤之處理方式，應遵守下列規定：
 - (一)中華民國之資產：應依同業公會所擬定，並經金管會核定之「證券投資信託基金資產價值之計算標準」辦理之。目前核定之計算標準請參閱【附錄四】。
 - (二)本基金投資之外國有價證券，因時差問題，故本基金淨資產價值須於次一營業日計算之(計算日)，並依下列方式計算：
 - 1.上市或上櫃公司股票、承銷股票、存託憑證、認購(售)權證、認股權憑證：以計算日中華民國時間下午二點前，依序由路孚特(Refinitiv)、彭博資訊(Bloomberg)或國外受託保管機構，所取得各投資所在國或地區證券交易市場之前一營業日收盤價格為準，若無前一營業日收盤價格者，則以最近之收盤價格為準；認購已上市或上櫃同種類之增資股票，準用上開規定。如持有之前述有價證券暫停交易、久無報價與成交資訊、市場價格無法反映公平價格者，以經理公司洽商經理公司評價委員會或其他獨立專業機構提供之公平價格為準。
 - 2.債券：以計算日中華民國時間下午二點前，依序由路孚特(Refinitiv)、彭博資訊(Bloomberg)，所取得之前一營業日收盤價格為準，加計至計算日前一營業日止應收之利息為準；若無前一營業日收盤價格者，則依序以最後買價與賣價之中間值、最後買價、最後成交價格，加計至計算日前一營業日止應收之利息為準。如持有之債券暫停交易、久無報價與成交資訊或市場價格無法反映公平價格者，以經理公司洽商經理公司評價委員會或其他獨立專業機構提供之公平價格為準。
 - 3.基金受益憑證、基金股份及投資單位：上市、上櫃者，以計算日中華民國時間下午二點前，依序由路孚特(Refinitiv)、彭博資訊(Bloomberg)，所取得各投資所在國或地區證券交易市場之最近收盤價格為準，持有暫停交易者，經理公司以暫停交易前最近收盤價格計算或經理公司評價委員會提供之公平價格為準。非上市、上櫃者，以計算日中華民國時間下午二點前，可取得外國基金管理機構通知或公告之最近淨值為準。如持有之前述有價證券暫停交易者，如暫停期間仍能取得通知或公告淨值者，以通知或公告之淨值計

算之；如暫停期間無通知或公告淨值者，則以最近通知或公告之淨值計算之。

4.證券相關商品：

(1) 集中交易市場交易者，以計算日中華民國時間下午二點前，依序由彭博資訊 (Bloomberg)或路孚特(Refinitiv)，所取得各證券相關商品集中交易市場之前一營業日收盤價格為準，若無前一營業日收盤價格者，則以最近之收盤價格為之；非集中交易市場交易者，以計算日中華民國時間下午二點前，依序由彭博資訊(Bloomberg)、路孚特(Refinitiv)或交易對手，所取得之前一營業日收盤價格為準，若無前一營業日收盤價格者，則依序以最近收盤價格、買價與賣價之中間值替代之。

(2) 期貨：以期貨契約所定之標的種類所屬之期貨交易市場於計算日中華民國時間下午二點前，依序由彭博資訊 (Bloomberg)或路孚特(Refinitiv)，所取得之前一營業日結算價格為準，以計算契約利得或損失，若無前一營業日結算價格者，則以最近之結算價格為之。

(3) 遠期外匯合約：以計算日中華民國時間下午二點前，依序由路孚特 (Refinitiv)、彭博資訊 (Bloomberg)，所取得各外匯市場之結算匯率為準，惟計算日當日各外匯市場無相當於合約剩餘期間之遠期匯率時，得以線性差補方式計算之。

5. 參與憑證：以計算日中華民國時間下午二點前依序由彭博資訊 (Bloomberg)、路孚特(Refinitiv)所取得參與憑證所連結單一股票於證券集中交易市場 / 證券商營業處所之最近收盤價格並換算匯率為準。持有之參與憑證所連結單一股票有暫停交易者，以經理公司洽商經理公司評價委員會或其他獨立專業機構提供之公平價格為準。

(三) 本基金淨資產價值計算錯誤之處理方式，依「證券投資信託基金淨資產價值計算之可容忍偏差率標準及處理作業辦法」辦理之，該作業辦法並應於公開說明書揭露。目前核定之證券投資信託基金淨資產價值可容忍偏差率標準及處理作業辦法請參閱【附錄五】。

四、本基金國外資產淨值之匯率兌換，先依路孚特(Refinitiv)所提供計算日前一營業日各該外幣對美金之收盤匯率將外幣換算為美金；再按計算日前一營業日中華民國外匯交易市場美金對新臺幣之收盤匯率換算為新臺幣，如中華民國外匯交易市場之交易方式變更為全天候交易而無每日收盤匯率時，則依計算日前一營業日中華民國時間下午四點至四點三十分之間所取得最接近四點之美金對新臺幣之匯率換算為新臺幣。但基金保管機構、國外受託保管機構與其他指定交易銀行間之匯款，其匯率以實際匯款時之匯率為準。

於外幣換算為美金時，如計算日無法取得路孚特(Refinitiv)所提供之前一營業日外幣匯率時，則以路孚特(Refinitiv)所提供最近之收盤匯率為準；如仍無法取得時，則以彭博資訊(Bloomberg)提供並依序可取得之前一營業日收盤匯率、最近之收盤匯率為準。

五、每受益權單位之淨資產價值，應以基準貨幣，依下列方式計算之，並應按各類型受益權單位分別計算及公告：

- (一) 以基準貨幣計算基金資產總額及各類型受益權單位之資產總額，再計算各類型受益權單位之資產佔總基金資產總額之比例；
- (二) 就適用於各類型受益權單位之投資損益，依前述(一)之比例計算各類型受益權單位應負擔或取得之損益；
- (三) 加減各類型受益權單位專屬損益及費用，得出各類型受益權單位之資產總額；
- (四) 依各類型受益權單位之資產總額計算各該類型應負擔之經理費及保管費，扣除該費用後，得出各類型受益權單位之淨資產價值；
- (五) 第(四)款各類型受益權單位之淨資產價值依路透社資訊系統取得各該幣別與新臺幣之收盤兌換匯率，即得出以計價幣別呈現之各類型受益權單位之淨資產價值，再除以各類型受益權單位已發行在外受益權單位總數計算至新臺幣或各外幣計價幣別分(即元以下小數點第二位)，不滿壹分者，四捨五入。

六、經理公司應於每營業日公告前一營業日本基金各類型受益權單位每受益權單位之淨資產價值。

七、部分受益權單位之淨資產價值為零者，經理公司應每營業日於經理公司網站揭露前一營業日該類型受益權單位之每單位銷售價格。

拾陸、證券投資信託事業之更換

(信託契約第二十二條)

- 一、有下列情事之一者，經金管會核准後，更換經理公司：
 - (一) 受益人會議決議更換經理公司者；
 - (二) 金管會基於公益或受益人之權益，以命令更換者；
 - (三) 經理公司經理本基金顯然不善，經金管會命令其將本基金移轉於經金管會指定之其他證券投資信託事業經理者；
 - (四) 經理公司有解散、停業、歇業、撤銷或廢止許可等事由，不能繼續擔任本基金經理公司之職務者。
- 二、經理公司之職務應自交接完成日起，由金管會核准承受之其他證券投資信託事業或由金管會命令移轉之其他證券投資信託事業承受之，經理公司之職務自交接完成日起解除，經理公司依信託契約所負之責任自交接完成日起屆滿兩年之日自動解除，但應由經理公司負責之事由在上述兩年期限內已發現並通知經理公司或已請求或已起訴者，不在此限。
- 三、更換後之新經理公司，即為信託契約當事人，信託契約經理公司之權利及義務由新經理公司概括承受及負擔。
- 四、經理公司之更換，應由承受之經理公司公告之。

拾柒、基金保管機構之更換

(信託契約第二十三條)

- 一、有下列情事之一者，經金管會核准後，承受、移轉或更換基金保管機構：
 - (一) 受益人會議決議更換基金保管機構；
 - (二) 基金保管機構辭卸保管職務經經理公司同意者；

- (三) 基金保管機構辭卸保管職務，經與經理公司協議逾六十日仍不成立者，基金保管機構得專案報請金管會核准；
 - (四) 基金保管機構保管本基金顯然不善，經金管會命令其將本基金移轉於經金管會指定之其他基金保管機構保管者；
 - (五) 基金保管機構有解散、停業、歇業、撤銷或廢止許可等事由，不能繼續擔任本基金基金保管機構職務者；
 - (六) 基金保管機構被調降信用評等等級至不符合金管會規定等級之情事者。
- 二、基金保管機構之職務自交接完成日起，由金管會核准承受之其他基金保管機構或由金管會命令移轉之其他基金保管機構承受之，基金保管機構之職務自交接完成日起解除。基金保管機構依信託契約所負之責任自交接完成日起屆滿兩年之日自動解除，但應由基金保管機構負責之事由在上述兩年期限內已發現並通知基金保管機構或已請求或已起訴者，不在此限。
- 三、更換後之新基金保管機構，即為信託契約當事人，信託契約基金保管機構之權利及義務由新基金保管機構概括承受及負擔。
- 四、基金保管機構之更換，應由經理公司公告之。

拾捌、證券投資信託契約之終止

(信託契約第二十四條)

- 一、有下列情事之一者，經金管會核准後，信託契約終止：
- (一) 金管會基於保護公益或受益人權益，認以終止信託契約為宜，以命令終止信託契約者；
 - (二) 經理公司因解散、停業、歇業、撤銷或廢止許可等事由，或因經理本基金顯然不善，依金管會之命令更換，不能繼續擔任本基金經理公司職務，而無其他適當之經理公司承受其原有權利及義務者；
 - (三) 基金保管機構因解散、停業、歇業、撤銷或廢止許可等事由，或因保管本基金顯然不善，依金管會之命令更換，不能繼續擔任本基金基金保管機構職務，而無其他適當之基金保管機構承受其原有權利及義務者；
 - (四) 受益人會議決議更換經理公司或基金保管機構，而無其他適當之經理公司或基金保管機構承受原經理公司或基金保管機構之權利及義務者；
 - (五) 本基金各類型受益權單位合計淨資產價值最近三十個營業日平均值低於等值新臺幣壹億元時，經理公司應即通知全體受益人、基金保管機構及金管會終止本契約者；於計算前述各類型受益權單位合計金額時，外幣計價受益權單位部分，應依信託契約第三十條第二項規定換算為新臺幣後，與新臺幣計價受益權單位合併計算；
 - (六) 經理公司認為因市場狀況、本基金特性、規模或其他法律上或事實上原因致本基金無法繼續經營，以終止信託契約為宜，而通知全體受益人、基金保管機構及金管會終止信託契約者；
 - (七) 受益人會議決議終止信託契約者；

- (八) 受益人會議之決議，經理公司或基金保管機構無法接受，且無其他適當之經理公司或基金保管機構承受其原有權利及義務者。
- 二、信託契約之終止，經理公司應於核准之日起二日內公告之。
- 三、信託契約終止時，除在清算必要範圍內，信託契約繼續有效外，信託契約自終止之日起失效。
- 四、本基金清算完畢後不再存續。

拾玖、基金之清算

(信託契約第二十五條)

- 一、信託契約終止後，清算人應向金管會申請清算。在清算本基金之必要範圍內，信託契約於終止後視為有效。
- 二、本基金之清算人由經理公司擔任之，經理公司有信託契約第二十四條第一項第(二)款或第(四)款之情事時，應由基金保管機構擔任。基金保管機構亦有信託契約第二十四條第一項第(三)款或第(四)款之情事時，由受益人會議決議另行選任符合金管會規定之其他證券投資信託事業或基金保管機構為清算人。
- 三、基金保管機構因信託契約第二十四條第一項第(三)款或第(四)款之事由終止信託契約者，得由清算人選任其他適當之基金保管機構報經金管會核准後，擔任清算時期原基金保管機構之職務。
- 四、除信託契約另有訂定外，清算人及基金保管機構之權利義務在信託契約存續範圍內與原經理公司、基金保管機構同。
- 五、清算人之職務如下：
(一) 了結現務。
(二) 處分資產。
(三) 收取債權、清償債務。
(四) 分派剩餘財產。
(五) 其他清算事項。
- 六、清算人應於金管會核准清算後，三個月內完成本基金之清算。但有正當理由無法於三個月內完成清算者，於期限屆滿前，得向金管會申請展延一次，並以三個月為限。
- 七、清算人應儘速以適當價格處分本基金資產，清償本基金之債務，並將清算後之餘額，指示基金保管機構依各類型受益權單位數之比例分派予各受益人。清算餘額分配前，清算人應將前項清算及分配之方式向金管會申報及公告，並通知受益人，其內容包括清算餘額總金額、本基金各類型受益權單位總數、各類型每受益權單位可受分配之比例、清算餘額之給付方式及預定分配日期。清算程序終結後二個月內，清算人應將處理結果向金管會報備並通知受益人。
- 八、本基金清算及分派剩餘財產之通知，應依信託契約第卅一條規定，分別通知受益人。

九、前項之通知，應送達至受益人名簿所載之地址。

十、清算人應自清算終結申報金管會之日起，將各項簿冊及文件保存至少十年。

貳拾、受益人名簿

(信託契約第二十七條)

- 一、經理公司及經理公司指定之事務代理機構應依「受益憑證事務處理規則」規定，備置最新受益人名簿壹份。
- 二、前項受益人名簿，受益人得檢具利害關係證明文件指定範圍，隨時請求查閱或抄錄。

貳拾壹、受益人會議

(信託契約第二十八條)

請參閱本公開說明書【基金概況】中玖之四之說明，第40-41頁。

貳拾貳、通知及公告

(信託契約第三十一條)

請參閱本公開說明書【基金概況】壹拾之說明，第41-43頁。

貳拾參、證券投資信託契約之修訂

(信託契約第三十四條)

信託契約之修正應經經理公司及基金保管機構之同意，受益人會議為同意之決議，並經金管會之核准。但修正事項對受益人之權益無重大影響者，得不經受益人會議決議，但仍應經經理公司、基金保管機構同意，並經金管會之核准。

依據證券投資信託及顧問法第二十條及證券投資信託事業管理規則第二十一條第一項規定，證券投資信託事業應於其營業處所及其基金銷售機構營業處所，或以其他經主管機關指定之其他方式備置證券投資信託契約，以供投資人查閱；證券投資信託事業應依投資人之請求，提供證券投資信託契約副本，並得收取工本費新臺幣壹佰元。

【證券投資信託事業概況】

壹、事業簡介

一、設立日期

(一)原設立日期：(元富證券投資信託股份有限公司)

- 1.民國81年11月6日取得經濟部公司執照。
- 2.民國81年11月11日取得財政部證券管理委員會證券投資信託事業營業執照。
- 3.民國81年12月14日取得台北市政府營利事業登記證。

(二)公司更名一：民國90年2月5日正式更名為「保德信元富證券投資信託股份有限公司」

- 1.民國90年2月5日取得經濟部公司執照。
- 2.民國90年2月19日取得財政部證券暨期貨管理委員會證券投資信託事業營業執照。
- 3.民國90年2月20日取得台北市政府營利事業登記證。
- 4.民國90年4月9日起金管會核准經理之14檔「元富」開放式系列基金名稱正式變更為「保德信元富」開放式系列基金。

(三)公司更名二：民國93年1月2日正式更名為「保德信證券投資信託股份有限公司」

- 1.民國92年11月27日取得經濟部公司執照。
- 2.民國92年12月11日取得台北市政府營利事業登記證。
- 3.民國93年1月2日取得財政部證券暨期貨管理委員會證券投資信託事業營業執照。
- 4.民國93年2月13日證券暨期貨管理委員會核准經理之17檔基金名稱變更為「保德信」開放式系列基金。

二、最近三年股本形成經過

保德信證券投資信託股份有限公司最近三年股本形成經過

113年3月31日

年月	每股面額 (新臺幣元)	核定股本		實收股本		股本來源
		股數(股)	金額 (新臺幣元)	股數(股)	金額 (新臺幣元)	
89/07	10	58,684,000	586,840,000	50,531,856	505,318,560	盈餘轉增資
108/07	10	58,684,000	586,840,000	30,000,000	300,000,000	減資

備註：經理公司自108年7月26日起股本金額為新臺幣300,000,000元。

三、營業項目

- (一) 證券投資信託業務。
- (二) 全權委託投資業務。
- (三) 證券投資顧問業務。
- (四) 其他經金融監督管理委員會核准業務。

四、沿革

(一) 最近五年度募集之基金

保德信證券投資信託股份有限公司最近五年度推出之基金新產品

113年3月31日

基金名稱	開始公開募集日	正式成立日
PGIM保德信美國投資級企業債券基金(本基金有一定比重得投資於非投資等級之高風險債券且基金之配息來源可能為本金)	108.09.30	108.10.14
PGIM保德信四年到期新興市場基礎建設債券基金(本基金有相當比重投資於非投資等級之高風險債券且基金之配息來源可能為本金)	109.08.17	109.09.14
PGIM保德信美元非投資等級債券基金(本基金之配息來源可能為本金)	110.05.25	110.06.18
PGIM保德信四到六年機動到期新興金融基礎建設債券基金(本基金有相當比重投資於非投資等級之高風險債券且基金之配息來源可能為本金)	110.08.05	110.09.03
PGIM保德信全球新供應鏈基金(本基金之配息來源可能為本金)	111.03.21	111.03.31
PGIM保德信全球生態友善ESG多重資產基金(本基金有相當比重投資於非投資等級之高風險債券且基金之配息來源可能為本金)	111.08.08	111.08.31

(二) 分公司及子公司之設立

高雄分公司

- 1.民國83年9月12日取得金管會核准高雄分公司設立函。
- 2.民國83年10月6日取得經濟部分公司執照。
- 3.民國83年11月3日取得高雄分公司營利事業登記證。

台中分公司

- 1.民國87年9月9日取得金管會核准台中分公司設立函。
- 2.民國87年10月12日取得經濟部分公司執照。
- 3.民國88年1月11日取得台中分公司營利事業登記證。

(三) 最近五年度董事、監察人或主要股東股權之移轉或更換、經營權之改變及其他重要紀事

2019.06.11	董事改派-葛貝特
2020.05.26	董監改選；監察人改選歐納德
2020.06.04	董事長改選-葛貝特
2021.12.28	董事改派-謝碧芳
2022.06.02	董事改派-張偉；董事長改選-張偉
2023.06.26	董監改選，新任董事為張偉、張一明、梅以德，新任監察人為歐納德

貳、事業組織

一、股權分散情形

(一) 股東結構

保德信證券投資信託股份有限公司股東結構

113年3月31日

股東結構 數量	本國法人		本國 自然人	外國 機構	外國 個人	合計
	上市公司	其他法人				
人數(人)	0	1	5	2	0	8
持有股數(千股)	0	2,631	9	27,360	0	30,000
持股比率(%)	0	8.77	0.03	91.2	0	100

(二) 主要股東名單

保德信證券投資信託股份有限公司主要股東名單

113年3月31日

主要股東名稱	股份 持有股數 (千股)	持股比率 (%)
台灣土地銀行	2,631	8.770
美商保德信保險股份有限公司	27,359	91.200
美商保德信國際投資公司	1	0.002
其他	9	0.028
合計	30,000	100.000

二、組織系統

保德信證券投資信託股份有限公司組織表(共計144人)

113年3月31日

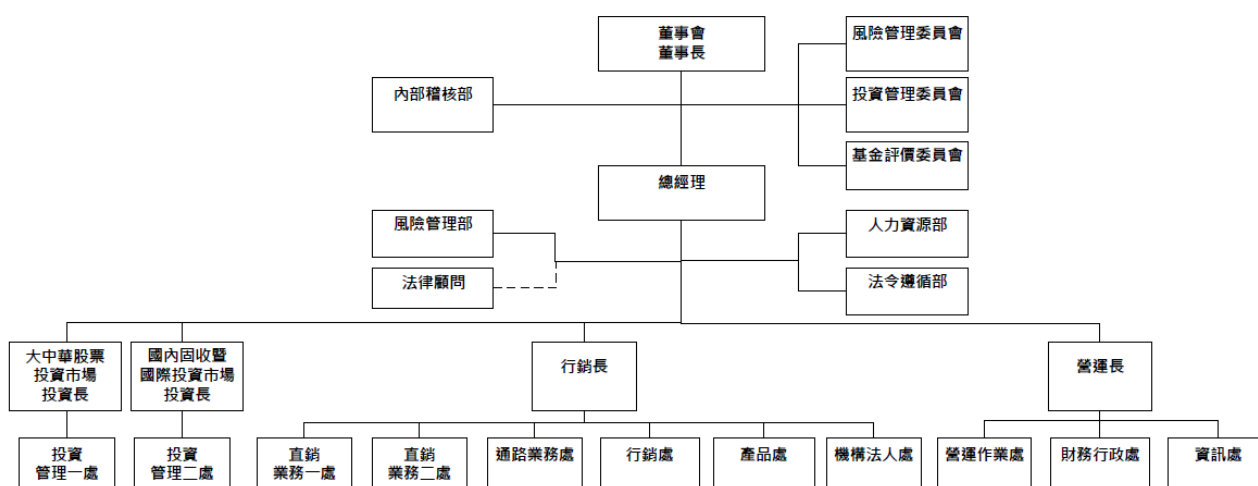

各主要部門所營業務

113年3月31日

部門別	部門職務及功能	工作職掌
董事會、董事長	董事 董事長 監察人	1.依據法令規定執行一切董事職權。 2.依授權制度執行一切董事長職權。 3.內部稽核及控制之遵循及執行。

部門別	部門職務及功能	工作職掌
	內部稽核 風險管理委員會 基金評價委員會 投資管理委員會	4.提報及討論各部門之風險管理相關事宜。 5.提報暫停交易之有價證券的評價政策及方法、審閱暫停交易之有價證券的評價政策及方法之允當性及判斷各有價證券發生暫停交易時所應採用的評價方法的合理性。 6.負責確保建立及維持適當有效之防制洗錢及打擊資恐內部控制之最終責任。 7.監督投資團隊以遵守相關法規、公司規範，並遵守所要求的投資流程、風險管理政策和準則。建立評估績效的 KPI 和基準，系統性地評估和選擇基金經理人。建立投資長期展望以與行銷團隊進行溝通。
總經理及其它管理單位	總經理 人力資源 法律顧問 法令遵循 風險管理	1.總經理負責公司整體策略領導、營運之統籌管理。 2.人事管理、人力規劃、薪酬考勤、績效管理、人才培育及福利制度之制定與執行。 3.法律相關事務之處理、法律文件之擬訂及審閱，董事會/股東會相關事宜之處理及提供法律意見。 4.公司政策、內部規範及投信業相關法令規定之擬訂、遵循與執行。 5.防制洗錢及打擊資恐計劃之評估、規劃、執行與申報。 6.監督及處理公司內部風險管理相關事宜。
大中華股票投資市場投資長		負責管理投資管理一處。 職務內容： (1)負責擬定與執行年度目標，行政事務管理。 (2)負責大中華投資處第二階段停損報告及注意處置股票審核作業等。 (3)對全權委託投資業務，僅限行政事務管理，完全不涉及任何投資流程及資料權限。
投資管理一處	大中華投資部 全權委託部	負責國內及大中華區基金管理/研究分析、全權委託資產管理。 1.部門主管：(1)負責擬定投資策略及投資四大流程、(2)第一階段停損報告審核作業等。 2.基金經理人：主要負責國內及大中華區基金之操作管理與研究分析。 3.投資經理人：全權委託專戶之操作管理。 4.研究員：產業及股票研究。
國內固收暨國際投資市場投資長		負責管理投資管理二處。 職務內容： (1)負責擬定與執行所屬部門年度目標，行政事務管理。 (2)負責第二階段停損報告及注意處置股票審核作業等。
投資管理二處	國際投資部 固定收益部 多元資產部 交易部	負責海外基金管理/研究分析、固定收益基金管理/研究分析/總體經濟分析、多元資產基金管理/研究分析、資金調度及股票、債券、基金、ETF、外匯交易執行。

部門別	部門職務及功能	工作職掌
		1.部門主管：(1)負責擬定投資策略及投資四大流程、(2)第一階段停損報告審核作業等。 2.基金經理人：基金之操作管理與研究分析。 3.交易員：資金調度及股票、債券、基金、ETF、外匯...等交易執行。
行銷長		1.負責管理直銷業務處、通路業務處、機構法人處、產品處及行銷處。 2.擬定與執行所屬部門年度目標。 3.基金業務推廣、通路之擴展及維護。 4.公司廣告行銷及產品企劃策略。 5.客戶服務、公司網站及交易平台管理與維護。 6.產壽險及一般機構法人客戶之全權委託業務發展。
機構法人處	全權委託業務推廣	1.政府基金國內、外全權委託標案業務發展。 2.產壽險及一般機構法人客戶之全權委託業務發展。 3.針對機構法人之境外基金銷售與服務。 4.協助集團或其他境外基金公司參與政府基金海外代操之在地服務團隊。 5.全權委託契約作業之草擬、簽訂及執行。 6.投資風控之設定、管理及控管作業。 7.全權委託客戶報告編整作業 / 定期全權委託之季檢討報告。 8.客戶服務與溝通。
直銷業務一處 直銷業務二處	負責直銷業務推廣 一處：直銷業務服務部、台北業務一部及高雄分公司 二處：台北業務二部及台中分公司	1.基金業務推廣。 2.散戶之業務推廣及各類申贖、諮詢服務等提供。 3.領導與管理直銷業務。 4.業務目標設定與達成。
通路業務處	負責通路業務推廣 轄下分為：通路業務服務部、通路業務一部、通路業務二部及通路業務三部	1.領導與管理通路業務。 2.推廣各項基金產品至各通路。 3.通路業務目標設定與達成。
產品處	市場策略部 產品發展部	1.產品發展策略擬定。 2.集團產品資源研究與溝通。 3.主管機關聯繫與送件修約流程。 4.跨部門溝通完成產品專案管理。 5.整合集團資源與投管處想法提出季展望及季主推基金相關文宣品。 6.提供產品銷售切點。

部門別	部門職務及功能	工作職掌
行銷處	整合暨數位行銷 多元理財服務中心	<ol style="list-style-type: none"> 1.公司行銷策略規劃。 2.各管道之行銷企劃執行。 3.媒體公關業務擴展及維護。 4.電子商務平台各項服務/行銷及規劃。 5.公司網站/交易平台之管理與維護。 6.客戶服務及基金銷售。 7.總公司行銷業務之維繫及遵守。
營運長		<ol style="list-style-type: none"> 1.負責管理營運作業處、財務行政處及資訊處。 2.擬定與執行所屬部門年度目標。 3.負責業務延續計劃。 4.負責 FATCA、CRS 的管理及規劃。 5.負責公司檔案保管的管理。
營運作業處	股務部 基金會計部	<ol style="list-style-type: none"> 1.基金申贖與變動之各項作業。 2.基金帳及全權委託帳務之處理。 3.券商開戶與對帳。
財務行政處	財務部 行政部	<ol style="list-style-type: none"> 1.公司帳務及稅務之處理。 2.年度預算、財務分析及管理報表之製作。 3.提供美國總公司各項財務相關分析報告。 4.公司內部總務、庶務等作業管理。
資訊處	應用系統部 資訊工程部	<ol style="list-style-type: none"> 1.公司資訊策略的整體規畫。 2.綜理資訊策略發展與資訊業務推展。 3.公司資訊應用系統之規劃、發展及維運。 4.資訊專案之時程與品質管理。 5.各部門應用系統問題之支援處理。 6.負責各項資訊基礎設施之規劃、建置與維運。 7.資料中心維運與資料備援管理。 8.公司內部電腦技術問題之支援處理。

三、總經理、副總經理及各單位主管之姓名、就任日期、持有證券投資信託事業之股份數額及比率、主要經(學)歷、目前兼任其他公司之職務

保德信證券投資信託股份有限公司總經理、副總經理及各單位主管資料

113年3月31日

職稱	姓名	就任日期	持有本公司股份		主要經(學)歷	目前兼任其他公司之職務
			股數 (千股)	持股比 率 (%)		
總經理	張一明	107/06/25	0	0	國立中山大學企業管理碩士 渣打投顧總經理 保誠投信代理總經理 柏瑞投信總經理 德銀遠東投信總經理 宏利投信總經理 保德信投信總經理	無
營運長	謝碧芳	109/03/01	0	0.00001	國立政治大學科技管理所碩士 瀚亞投信副總經理 德意志銀行副總經理 保德信投信副總經理	無
資訊處 主管	黃怡仁	107/06/04	0	0	中原大學數學系學士 瀚亞投信協理 保德信投信副總經理	無
營運作業處 主管	陳亞榛	109/04/30	0	0	國立中正大學會計資訊所碩士 資誠聯合會計師事務所經理 瀚亞投信資深經理 宏利投信協理 景順投信協理 保德信投信協理	無
財務行政處 主管	蕭有助	112/01/01	0	0	美國休士頓大學城中分校會計系 日盛聯合會計師事務所查帳員 瀚亞投信經理 保德信投信協理	無
大中華股票投 資市場投資長	郭明玉	111/11/01	0	0	國立政治大學經營管理碩士 富邦證券股長 聯邦投信投資長/副總經理 保德信投信投資長/副總經理	無
國內固收暨國 際投資市場投 資長	許巒勻	111/11/01	0	0	淡江大學財務金融所碩士 統一投信基金經理人 匯豐中華投信協理 安泰投信協理 安聯投信副總裁 第一金投信協理 保德信投信投資長/副總經理	無

職稱	姓名	就任日期	持有本公司股份		主要經(學)歷	目前兼任其他公司之職務
			股數 (千股)	持股比 率 (%)		
投資管理一處 全權委託部 主管	陳淑珠	109/03/01	0	0	國立臺灣大學商學研究所碩士 匯豐中華投信襄理 大華證券副理 華頓投信經理 永豐金證券經理 永豐餘經理 保德信投信協理	無
全權委託部	尹乃芸	112/03/15	0	0	奧勒岡大學經濟所 港商百富勤證券研究員 日商大和總研資深研究員 元富投信基金經理人 保誠投信協理 保德信投信副總經理 國泰投信副總經理 保德信投信副總經理	無
行銷長	梅以德	111/06/01	0	0	美國賓州州立大學資訊工程所碩士 威世登投顧總經理 天達投顧業務主管 百達投顧董事長/總經理 德銀遠東投信總經理 保德信投信副總經理	無
機構法人處 主管	季昊緯	112/07/01	0	0	美國紐約大學數學系學士 UG Investment Advisers 客戶投資組 合經理 野村投信經理 保德信投信經理	無
通路業務處 主管	顏聖智	108/10/01	0	0	東吳大學政治系學士 柏瑞投信資深副總經理 宏利投信副總經理 保德信投信副總經理	無
行銷處 主管	傅佩儀	107/06/01	0	0	英國艾希特大學財務暨國際企業 管理學系碩士 越洋科技專案經理 瀚斯寶麗資深行銷管理人員 摩根投信副總經理 保德信投信協理	無

職稱	姓名	就任日期	持有本公司股份		主要經(學)歷	目前兼任其他公司之職務
			股數 (千股)	持股比 率 (%)		
產品處 主管	涂元宇	109/06/29	0	0	美國北卡羅來納州立大學計算器科學碩士 日盛國際商業銀行副理 貝萊德投信協理 上海外灘雲財金融服務公司助理總裁兼 產品部總經理 浙江浙商國際金融資產交易中心(股)機 構交易部總經理 中國包商銀行私人銀行部產品總監 保德信投信協理	無
直銷業務一、 二處主管暨台 中分公司經理 人	翁宗暉	112/08/01	0	0	國立政治大學政治學系 摩根士丹利資本國際公司協理 摩根投信協理 富蘭克林投顧協理 保德信投信協理	無
高雄分公司 經理人	鄭惠月	109/01/01	0	0	加拿大皇家大學企業管理所碩士 匯豐中華投信經理 野村投信經理 日盛投信資深經理 台新投信協理 保德信投信協理	無
人力資源部 主管	林青侖	97/01/17	0	0	國立臺北大學國際財務金融碩士 花旗銀行經理 保德信投信副總經理	無
風險管理部 主管	老馨儀	112/06/01	0	0	加拿大約克大學經濟所碩士 中國信託金控經理 野村投信資深協理 富達投信協理 保德信投信協理	無
法令遵循部 主管	林靜怡	112/07/14	0	0	中原大學財經法律系 康健人壽協理 安聯投信副總裁 元大證券資深經理 元大投信資深經理 富蘭克林華美投信資深經理 保德信投信協理	無

職稱	姓名	就任日期	持有本公司股份		主要經(學)歷	目前兼任其他公司之職務
			股數 (千股)	持股比率 (%)		
內部稽核部 主管	賴慶興	103/03/26	0	0	澳洲麥考瑞大學應用金融碩士 復華投信副理 富達證券副理 宏泰人壽保險襄理 保德信投信經理	無

四、董事及監察人之姓名、選任日期、任期、選任時及現在持有證券投資信託事業股份數額及比率、主要經(學)歷

保德信證券投資信託股份有限公司董事及監察人資料

113年3月31日

職稱	姓名	選任日期	任期 (年)	選任時持有經理 公司股份		現在持有經理公 司股份		主要經(學)歷	備註
				股份 數額 (千股)	持股 比率 (%)	股份 數額 (千股)	持股 比率 (%)		
董事	美商保德信保險 (股)有限公司 代表人張偉	2023/06/26	至 2026/06/25					※現任保德信投信董事長 香港公開大學教育碩士	法人 股東 代表 當選 董事
董事	美商保德信保險(股) 有限公司 代表人張一明	2023/06/26	至 2026/06/25	27,359	91.2	27,359	91.2	※現任保德信投信總經理 國立中山大學企業管理碩士	
董事	美商保德信保險(股) 有限公司 代表人梅以德	2023/06/26	至 2026/06/25					※現任保德信投信行銷長 美國賓州州立大學資訊工程所 碩士	
監察人	歐納德	2023/06/26	至 2026/06/25	0	0	0	0	※現任 PGIM Investments LLC, 執行副總經理(EVP)及財務長 (CFO) 美國艾布萊特學院工商管理學士	個人 身分 當選 監察 人

參、利害關係公司揭露

指與證券投資信託事業有下列情事之公司：

- (一)與證券投資信託事業具有公司法第六章之一所定關係者。
- (二)證券投資信託事業董事、監察人或綜合持股達百分之五以上之股東。
- (三)前目人員或證券投資信託事業經理人與該公司董事、監察人、經理人或持有已發行股份百分之十以上股東為同一人或具有配偶關係者。

保德信證券投資信託股份有限公司利害關係公司資料

113年3月31日

名稱	與經理公司關係
台灣土地銀行	為本公司持股 5%以上之股東
美商保德信保險股份有限公司	為本公司持股 5%以上之股東

The Prudential Insurance Company of America	
PGIM India Asset Management Private Limited	本公司董事擔任該公司之董事
Everbright PGIM Fund Management Co., Ltd.	本公司董事擔任該公司之董事
PGLH of Delaware, Inc.	本公司監察人擔任該公司之董事及經理人
AST Investment Services, Inc.	本公司監察人擔任該公司之經理人
PGIM Custom Harvest LLC	本公司監察人擔任該公司之經理人
PGIM Investments LLC	本公司監察人擔任該公司之經理人
PGIM, Inc.	本公司監察人擔任該公司之經理人
PIFM Holdco, LLC	本公司監察人擔任該公司之經理人
Prudential International Investments Company, LLC.	本公司監察人擔任該公司之經理人
Prudential International Investments, LLC	本公司監察人擔任該公司之經理人
Prudential Mutual Fund Services LLC	本公司監察人擔任該公司之經理人
PGIM DC Solutions LLC	本公司監察人擔任該公司之經理人
宏來實業股份有限公司	本公司經理人之配偶為該公司之監察人
國泰綜合證券股份有限公司	本公司經理人之配偶為該公司之經理人
瑞愛生醫股份有限公司	本公司經理人之配偶為該公司之董事
野有股份有限公司	本公司經理人為該公司持股 10%以上之股東
詮美建設股份有限公司	本公司經理人之配偶為該公司之監察人及持股 10%以上之股東
達固建設股份有限公司	本公司經理人之配偶為該公司持股 10%以上之股東
晟達建設股份有限公司	本公司經理人之配偶為該公司持股 10%以上之股東
合昱科技股份有限公司	本公司經理人之配偶為該公司持股 10%以上之股東

肆、營運情形

- 一、證券投資信託事業經理其他基金之名稱、成立日、受益權單位數、淨資產金額及每單位淨資產價值
請參閱本公開說明書【附錄七】。
- 二、最近二年度證券投資信託事業之會計師查核報告、資產負債表、綜合損益表及權益變動表。最新經理公司財報，請參閱本公開說明書【附錄八】，或上公開資訊觀測站<http://mops.twse.com.tw/mops/web/index>查詢。

伍、受處罰之情形

(列示最近二年證券投資信託事業受金管會處分及糾正之時間及詳情)

- 金管會112年9月12日金管證投罰字第1120384239號函，對下列檢查缺失核處警告併處罰鍰120萬元：

- 一、公司前投資部協理賴君於擔任○基金等4檔基金及全權委託投資帳戶之基金(或投

資)經理人期間，有以職務上知悉之消息，於基金及全委帳戶從事個股交易期間，利用他人帳戶為相同個股買賣，且未向公司申報交易之情事。

二、公司基金經理人有未確實遵循投資決定與交易執行應分隔運作之情事；及於非投資等級債券基金對投資人警語揭示作業、客戶投資風險評估作業、高風險客戶定期審查作業、基金經理人拜訪公司訪談報告之記錄、國內股票投資系統對員工之權限設定，有作業面及內部管理面之缺失。

陸、訴訟或非訟事件

無。

【受益憑證銷售及買回機構之名稱、地址及電話】

(本基金之銷售機構明細如下，惟實際銷售情況仍視各家銷售機構公告為準)

一、經理公司

機構名稱	地址	電話
保德信證券投資信託股份有限公司台北總公司	台北市信義區基隆路一段333號14樓	02-87264888
保德信證券投資信託股份有限公司台中分公司	台中市西屯區市政路402號5樓之5	04-22525818
保德信證券投資信託股份有限公司高雄分公司	高雄市鼓山區明誠三路679號5樓	07-5867988

二、銷售機構

銷售機構	地址	電話
臺灣銀行股份有限公司	台北市中正區重慶南路一段120號	02-23493456
臺灣土地銀行股份有限公司	台北市中正區館前路46號	02-23483456
合作金庫銀行股份有限公司	臺北市松山區長安東路2段225號	02-21738888
第一商業銀行股份有限公司	台北市中正區重慶南路一段30號	02-23481111
華南商業銀行股份有限公司	台北市信義區松仁路123號	02-23713111
上海商業儲蓄銀行股份有限公司	台北市民生東路2段149號3樓至12樓	02-25817111
台北富邦商業銀行股份有限公司	臺北市中山區中山北路2段50號	02-27716699
高雄銀行股份有限公司	高雄市左營區博愛二路168號	07-5570535
兆豐國際商業銀行股份有限公司	台北市中山區吉林路100號	02-25633156
王道商業銀行股份有限公司	台北市內湖區堤頂大道2段99號	02-87527000
臺灣中小企業銀行股份有限公司	台北市大同區塔城街30號	02-25597171
法商法國巴黎銀行台北分行	臺北市信義區信義路5段7號71樓、72樓及72樓之1	02-87583101
瑞士商瑞士銀行台北分行	台北市松仁路7號1樓、5樓、21樓、22樓及9號1樓	02-87227888
華泰商業銀行股份有限公司	台北市長安東路二段246號	02-27525252
臺灣新光商業銀行股份有限公司	台北市松仁路32號4-1、5樓-1、36號1、14樓-1、32&36號3~5、10、9-1、19~21樓	02-87587288
陽信商業銀行股份有限公司	臺北市中山區中山北路二段156號	02-66188166
板信商業銀行股份有限公司	新北市板橋區縣民大道二段68號	02-29629170
三信商業銀行股份有限公司	台中市中區市府路59號	04-22245171
高雄市第三信用合作社	高雄市鹽埕區大仁路141號	07-2871101
聯邦商業銀行股份有限公司	台北市松山區民生東路三段109號1、2樓	02-27180001
遠東國際商業銀行股份有限公司	台北市敦化南路二段207號26、27樓	02-23786868
玉山商業銀行股份有限公司	台北市松山區民生東路三段115、117號	02-21751313
中國信託商業銀行股份有限公司	台北市南港區經貿二路166、168、170號	02-33277777
富邦證券股份有限公司	臺北市大安區仁愛路4段169號3、4樓	02-87716888
統一綜合證券股份有限公司	台北市松山區東興路8號1樓	02-27478266
元富證券股份有限公司	台北市大安區敦化南路二段97號22樓	02-23255818
兆豐證券股份有限公司	台北市忠孝東路2段95號3樓	02-23278988
群益金鼎證券股份有限公司	台北市民生東路三段156號14樓之3	02-87898888
凱基證券股份有限公司	台北市中山區明水路698號3樓700號3樓	02-21818888

銷售機構	地址	電話
華南永昌綜合證券股份有限公司	臺北市松山區民生東路4段54號5樓	02-25456888
元大證券股份有限公司	台北市南京東路3段219號11樓	02-27185886
基富通證券股份有限公司	台北市松山區敦化北路170號7樓	02-87121322
好好證券股份有限公司	新北市板橋區中山路1段156-1號2樓之1	02-77557722
鉅亨證券投資顧問股份有限公司	台北市信義區松仁路89號18樓B室	02-27208126
中租證券投資顧問股份有限公司	台北市內湖區堤頂大道二段407巷22號5樓之1	02-77117999

【特別記載之事項】

【附錄一】證券投資信託事業遵守中華民國證券投資信託暨顧問商業同業公會會員自律公約之聲明書

茲聲明經理公司願遵守中華民國證券投資信託暨顧問商業同業公會會員自律公約。



聲明人：保德信證券投資信託股份有限公司

負責人：董事長 張偉



【附錄二】證券投資信託事業內部控制制度聲明書

保德信證券投資信託股份有限公司

內部控制制度聲明書

日期：113年3月15日

本公司民國 112 年度之內部控制制度，依據自行評估的結果，謹聲明如下：

- 一、本公司確知建立、實施和維護內部控制制度係本公司董事會及經理人之責任，本公司業已建立此一制度。其目的係在對營運之效果及效率(含獲利、績效及保障資產安全等)、報導具可靠性、及時性、透明性及符合相關規範暨相關法令規章之遵循等目標的達成，提供合理的確保。
- 二、內部控制制度有其先天限制，不論設計如何完善，有效之內部控制制度亦僅能對上述三項目標之達成提供合理的確保；而且，由於環境、情況之改變，內部控制制度之有效性可能隨之改變。惟本公司之內部控制制度設有自我監督之機制，缺失一經辨認，本公司即採取更正之行動。
- 三、本公司係依據「證券暨期貨市場各服務事業建立內部控制制度處理準則」(以下簡稱「處理準則」)規定之內部控制制度有效性之判斷項目，判斷內部控制制度之設計及執行是否有效。該「處理準則」所採用之內部控制制度判斷項目，係為依管理控制之過程，將內部控制制度劃分為五個組成要素：1. 控制環境，2. 風險評估，3. 控制作業，4. 資訊與溝通，及 5. 監督作業。每個組成要素又包括若干項目。前述項目請參見「處理準則」之規定。
- 四、本公司業已採用上述內部控制制度判斷項目，評估內部控制制度之設計及執行的有效性。
- 五、本公司基於前項評估結果，認為本公司於民國 112 年 12 月 31 日的內部控制制度(含對子公司之監督與管理、資訊安全整體執行情形)，包括瞭解營運之效果及效率目標達成之程度、報導係屬可靠、及時、透明及符合相關規範暨相關法令規章之遵循有關的內部控制制度等之設計及執行，除附件所列事項外，係屬有效，其能合理確保上述目標之達成。
- 六、本聲明書將成為本公司募集基金公開說明書及投資說明書(私募基金、全權委託投資)之主要內容，並對外公開。上述公開之內容如有虛偽隱匿、詐欺及足致他人誤信等不法情事，將涉及證券投資信託及顧問法第八條、第十五條、第一百零五條及第一百零六條等之法律責任。
- 七、本聲明書業經本公司民國 113 年 3 月 15 日董事會通過，出席董事均同意本聲明書之內容，併此聲明。

保德信證券投資信託股份有限公司

董事長：張偉



(簽章)

總經理：張一明



(簽章)

稽核主管：賴慶興

賴慶興

(簽章)

負責資訊安全之最高主管：黃怡仁

黃怡仁

(簽章)

【附錄三】證券投資信託事業之公司治理運作情形

依證券投資信託事業募集證券投資信託基金公開說明書應行記載事項準則第二十三條第三款，證券投資信託事業應就公司治理作業情形載明下列事項：

一、董事會之結構及獨立性

保德信證券投資信託股份有限公司董事及監察人資料，請參閱公開說明書【證券投資信託事業概況】之董事及監察人資料。

- (一)本公司設置董事三人，由股東會就有行為能力之人選任之，任期均為三年。
- (二)本公司董事長、總經理非由同一人或互為配偶或一等親屬擔任，以維護董事會之獨立性。

二、董事會及經理人之職責

(一)董事會之職責如下：

- 1.核定本公司重要章則，組織規程與重要契約。
- 2.核定本公司經營方針、營業計劃書及年度預算。
- 3.擬定本公司決算、盈餘分派案或虧損彌補議案。
- 4.核定本公司之投資事項。
- 5.核定本公司重要財產及不動產之購置及處分。
- 6.核定分支機構之設置裁撤。
- 7.總經理之聘免。
- 8.擬定本公司資本之增減。
- 9.核定其他重要事項。
- 10.其他依據法令規章及股東會所賦與之職權。

(二)經理人之職責如下：

本公司經理人經營證券投資信託基金及全權委託投資業務，應符合忠實義務，並以誠信、勤勉、謹慎管理以及專業等原則為之。

總經理秉承董事會決定方針綜理公司一切業務，並由副總經理輔佐之。

三、監察人之組成及職責

本公司設有監察人一名，係以其個人名義當選監察人。監察人之職責如下：

- (一)審查年度決算報告。
- (二)監察公司業務，並檢查一切帳目。
- (三)其他依法監察事項。

四、利害關係人之權利及關係

- (一)本公司恪遵相關法令並秉持著誠信原則，妥適處理利害關係人之合法權益。

(二)本公司利害關係人包括董事、監察人、持股百分之五以上之股東、關係企業及依相關法令定義具利害關係者，請參閱公開說明書【證券投資信託事業概況】之利害關係公司揭露。本公司皆定期調查利害關係人之名單，納入控管。

五、對於法令規範資訊公開事項之詳細情形。

(一)本公司依相關法令規定應申報之所管理之證券投資信託基金之資訊，皆定期傳輸於臺灣證券交易所股份有限公司公開資訊觀測站，並設有發言人制度，以確保可能影響投資人及利害關係人決策之資訊能夠及時允當揭露。

(二)本公司並已架設網站，網址為www.pgim.com.tw，其上建置有本公司與所管理之證券投資信託基金之相關資訊，以利股東、投資人及利害關係人等參考。本公司並設有專人負責維護該網站，以及時更新所列資料，務求詳實正確。

六、其他公司治理之相關資訊

本公司隨時注意國內外公司治理相關制度之發展，據以檢討改進本公司之公司治理制度，以提昇公司治理成效。

本公司為建立良好之公司治理制度，以保障投資人權益，並促進公司健全發展，本公司業經2014年3月26日董事會決議本公司之公司治理將參照投信投顧公會訂定之「中華民國證券投資信託暨顧問商業同業公會證券投資信託事業證券投資顧問事業公司治理實務守則」辦理。

【附錄四】證券投資信託基金資產價值之計算標準

中華民國 112 年 7 月 10 日金融監督管理委員會金管證投字第 1120382949 號函新增發布第 9 條

- 一、本計算標準依證券投資信託及顧問法第二十八條第二項規定訂定。
- 二、貨幣市場基金及類貨幣市場基金資產價值之計算方式：以買進成本加計至計算日止之應計利息及折溢價攤銷為準；有 call 權及 put 權之債券，以該債券之到期日 (Maturity) 作為折溢價之攤銷年期。
類貨幣市場基金於轉型基準日以前所購入之資產，則以轉型基準日之帳列金額為買進成本。另，類貨幣市場基金購入債券所支付之交割款項中，賣方依其持有債券期間按票面金額及利率計算之應計利息扣繳稅款，按該債券剩餘到期日 (Maturity) 攤銷之。
- 三、指數型基金及指數股票型基金之基金資產價值計算，依證券投資信託契約辦理。
- 四、ETF 連結基金資產價值之計算方式：所單一連結之 ETF 主基金，以計算日該 ETF 主基金單位淨資產價值為準。
- 五、其他證券投資信託基金資產之價值，依下列規定計算之：
 - (一) 股票：
 1. 上市者，以計算日集中交易市場之收盤價格為準；上櫃者，以計算日財團法人中華民國證券櫃檯買賣中心（以下簡稱櫃買中心）等價成交系統之收盤價格為準；經金管會核准上市、上櫃契約之興櫃股票，以計算日櫃買中心興櫃股票電腦議價點選系統之加權平均成交價為準；未上市、未上櫃之股票（含未經金管會核准上市、上櫃契約之興櫃股票）及上市、上櫃及興櫃公司之私募股票，以買進成本為準，經金管會核准上市、上櫃契約之興櫃股票，如後撤銷上市、上櫃契約者，則以核准撤銷當日之加權平均成交價計算之，惟有客觀證據顯示投資之價值業已減損，應認列減損損失，但證券投資信託契約另有約定時，從其約定。認購已上市、上櫃及經金管會核准上市、上櫃契約之興櫃之同種類增資或承銷股票，準用上開規定；認購初次上市、上櫃〈含不須登錄興櫃之公營事業〉之股票，於該股票掛牌交易前，以買進成本為準。
 2. 持有因財務困難而暫停交易股票者，自該股票暫停交易日起，以該股票暫停交易前一營業日之集中交易市場或櫃買中心等價自動成交系統之收盤價與該股票暫停交易前之最近期依法令公告之財務報告所列示之每股淨值比較，如低於每股淨值時，則以該收盤價為計算標準；如高於每股淨值時，則以每一營業日按當時法令規定之最高跌幅計算之該股票價格至淨值為準。上揭計算之價格於該股票發行公司於暫停交易開始日後依法令公告最新之財務報告所列示之每股淨值時，一次調整至最新之財務報告所列示之每股淨值，惟以暫停交易前一營業日收盤價為上限。惟最新財務報告經會計師出具為非標準式核閱報告時，則採最新二期依法令公告財務報告所分別列示之每股淨值之較低者為準。
 3. 暫停交易股票於恢復交易首日之成交量超過該股票暫停交易前一曆月之每一營業日平均成交量，且該首日之收盤價已高於當時法令規定之最高跌幅價格者，則自該日起恢復按上市、上櫃股票之計算標準計算之。
 4. 如該股票恢復交易首日之成交量未達前款標準，或其收盤價仍達最高跌幅者，則俟自該股票之成交量達前款標準且收盤價已高於當時法令規定之最高跌幅價格之日起，始恢復按上市、上櫃股票之計算標準計算之。在成交量、收盤價未達前款標準

前，則自該股票恢復交易前一營業日之計算價格按每一營業日最高漲幅或最高跌幅逐日計算其價格至趨近計算日之收盤價為止。

5. 因財務困難而暫停交易股票若暫停交易期滿而終止交易，則以零價值為計算標準，俟出售該股票時再以售價計算之。
6. 持有因公司合併而終止上市（櫃）之股票，屬吸收合併者，自消滅公司股票停止買賣之日起，持有之消滅公司股數應依換股比例換算為存續公司股數，於合併基準日（不含）前八個營業日之停止買賣期間依存續公司集中交易市場收盤價格或櫃買中心等價自動成交系統之收盤價格計算之；並於合併基準日起按本項 1 之規定處理。
7. 持有因公司合併而終止上市（櫃）之股票，屬新設合併者，持有之消滅公司股票於合併基準日（不含）前八個營業日之停止買賣期間，依消滅公司最後交易日集中交易市場收盤價格或櫃買中心等價自動成交系統之收盤價格計算之；新設公司股票上市日，持有之消滅公司股數應依換股比例換算為新設公司股數，於計算日以新設公司集中交易市場收盤價格或櫃買中心等價自動成交系統之收盤價格計算之。
8. 持有因公司分割減資而終止上市（櫃）之股票，持有之減資原股票於減資新股票開始上市（櫃）買賣日前之停止買賣期間，依減資原股票最後交易日集中交易市場收盤價格或櫃買中心等價自動成交系統之收盤價格計算之；減資原股票之帳列金額，按減資比例或相對公平價值分拆列入減資新股票之帳列成本。減資新股票於上市（櫃）開始買賣日起按本項 1 之規定處理。
9. 融資買入股票及融券賣出股票：上市者，以計算日集中交易市場之收盤價格為準；上櫃者，以計算日櫃買中心等價自動成交系統之收盤價格為準。
10. 以上所稱「財務困難」係指股票發行公司發生下列情事：
 - (1) 公司未依法令期限辦理財務報告或財務預測之公告申報者。
 - (2) 公司因重整經法院裁定其股票禁止轉讓者。
 - (3) 公司未依一般公認會計編製報表或會計師之意見為無法表示意見或否定意見者。
 - (4) 公司違反上市（櫃）重大訊息章則規定且情節重大，有停止買賣股票之必要者。
 - (5) 公司之興建工程有重大延誤或有重大違反特許合約者。
 - (6) 公司發生存款不足退票情事且未於規定期限完成補正者。
 - (7) 公司無法償還到期債務且未於規定期限與債權人達成協議者。
 - (8) 發生其他財務困難情事而被臺灣證券交易所股份有限公司或櫃買中心停止買賣股票者。

(二) 受益憑證：上市（櫃）者，以計算日集中交易市場或櫃買中心之收盤價格為準；未上市（櫃）者，以計算日證券投資信託事業依證券投資信託契約所載公告網站之單位淨資產價值為準。

(三) 台灣存託憑證：上市者，以計算日集中交易市場之收盤價格為準；上櫃者，以計算日櫃買中心等價自動成交系統之收盤價格為準。

(四) 轉換公司債：

1. 上市（櫃）者，以計算日之收盤價格加計至計算日止應收之利息為準；轉換公司債提出申請轉換後，應即改以股票或債券換股權利證書評價，其評價方式準用第（一）款規定。
2. 持有暫停交易或上市（櫃）轉下市（櫃）者，以該債券最後交易日之收盤價為準，依相關規定按該債券剩餘存續期間攤銷折溢價，並加計至計算日止應收之利息為準，惟如有證據顯示投資之價值業已減損，應認列減損損失。暫停交易轉換公司債於恢復日起按本款 1 之規定處理。
3. 暫停交易轉換公司債若為「問題公司債處理規則」所稱之問題公司債，則依「問題

公司債處理規則」辦理。

- (五) 公債：上市者，以計算日之收盤價格加計至計算日止應收之利息為準；上櫃者，優先以計算日櫃買中心等殖成交系統之成交價加權平均殖利率換算之價格加計至計算日止應收之利息為準；當日等殖成交系統未有交易者，則以證券商營業處所議價之成交價加權平均值加計至計算日止應收之利息為準；如以上二者均無成交紀錄且該債券之到期日在一年（含）以上者，則以該公債前一日帳列殖利率與櫃買中心公佈之公債指數殖利率作比較，如落在櫃買中心公佈之台灣公債指數成份所揭露之債券殖利率上下 10 bps（含）區間內，則以前一日帳列殖利率換算之價格，並加計至計算日止應收之利息為準；如落在櫃買中心公佈之台灣公債指數成份所揭露之債券殖利率上下 10 bps 區間外，則以櫃買中心台灣公債指數成份所揭露之債券殖利率換算之價格，並加計至計算日止應收之利息為準；如以上二者均無成交紀錄且該債券之到期日在一年（不含）以下者，則以櫃買中心公佈之各期次債券公平價格，並加計至計算日止應收之利息為準。
- (六) 金融債券、普通公司債、其他債券、金融資產證券化受益證券、資產基礎證券及不動產資產信託受益證券：
1. 94 年 12 月 31 日以前（含）購買且未於 95 年 1 月 1 日以後（含）出售部分持券者，依下列規定計算之：
 - (1) 上市者，以計算日之收盤價格加計至計算日止應收之利息為準。
 - (2) 上櫃且票面利率為固定利率者，以計算日證券商營業處所議價之成交價加權平均值加計至計算日止應收之利息為準。
 - (3) 上櫃且票面利率為浮動利率者，以計算日證券商營業處所議價之成交價加權平均值加計至計算日止應收之利息為準，但計算日證券商營業處所未有成交價加權平均值者，則採前一日帳列金額，另按時攤銷帳列金額與面額之差額，並加計至計算日止應收之利息為準。
 - (4) 未上市、上櫃者，以其面值加計至計算日止應收之利息並依相關規定按時攤銷折溢價。
 - (5) 持有暫停交易或上市（櫃）轉下市（櫃）者，以該債券於集中交易市場上市最後交易日之收盤價或於證券商營業處所上櫃最後交易日之成交價加權平均值為成本，依相關規定按該債券剩餘存續期間攤銷折溢價，並加計至計算日止應收之利息；暫停交易債券於恢復日起按本款 1 之規定處理。
 2. 94 年 12 月 31 日以前（含）購買且於 95 年 1 月 1 日以後（含）出售部分後之持券，及 95 年 1 月 1 日以後（含）購買者：
 - (1) 上市及上櫃且票面利率為固定利率者，以計算日之收盤殖利率或證券商營業處所議價之加權平均成交殖利率與櫃買中心公佈之公司債參考殖利率作比較，如落在櫃買中心公佈之公司債參考殖利率上下 20 bps（含）區間內，則以收盤殖利率或證券商營業處所議價之加權平均成交殖利率，並加計至計算日止應收之利息為準；如落在櫃買中心公佈之公司債參考殖利率上下 20 bps 區間外，則以櫃買中心公佈之公司債參考殖利率加減 20 bps，並加計至計算日止應收之利息為準；未上市、上櫃者，以櫃買中心公佈之公司債參考殖利率，並加計至計算日止應收之利息為準。上揭與櫃買中心公佈之公司債參考殖利率作比較時，應遵守下列原則：
 - A. 債券年期（Maturity）與櫃買中心公佈之公司債參考殖利率所載年期不同時，以線性差補方式計算公司債參考殖利率，但當債券為分次還本債券時，則以加權平均到期年限計算該債券之剩餘到期年期；債券到期年限未滿 1 個月時，以 1 個月為之；金融資產證券化受益證券之法定到期日與預定到

期日不同時，以預定到期日為準；有 call 權及 put 權之債券，其到期年限以該債券之到期日為準。

B. 債券信用評等與櫃買中心公佈之公司債參考殖利率所載信用評等之對應原則如下：

(A) 債券信用評等若有 + 或 -，一律刪除（例如：「A-」或「A+」一律視為 A）。

(B) 有單一保證銀行之債券，以保證銀行之信用評等為準；有聯合保證銀行之債券，以主辦銀行之信用評等為準；以資產擔保債券者，視同無擔保，無擔保債券以發行公司主體之信用評等為準；次順位債券，以該債券本身的信用評等為準，惟當該次順位債券本身無信用評等，則以發行公司主體之信用評等再降二級為準；發行公司主體有不同信用評等公司之信用評等時，以最低之信用評等為準。

(C) 金融資產證券化受益證券、資產基礎證券及不動產資產信託受益證券之信評等級以受益證券本身信評等級為準。

(2) 上櫃且票面利率為浮動利率者，按本條第（十五）項 2 之規定處理。

3. 債券若為「問題公司債處理規則」所稱之問題公司債，則依「問題公司債處理規則」辦理。

(七) 附買回債券及短期票券（含發行期限在一年以內之受益證券及資產基礎證券）：以買進成本加計至計算日止按買進利率計算之應收利息為準，惟有客觀證據顯示投資之價值業已減損，應認列減損損失。

(八) 認購（售）權證：上市者，以計算日集中交易市場之收盤價格為準；上櫃者，以櫃買中心等價自動成交系統之收盤價格為準。

(九) 國外上市／上櫃股票：以計算日證券投資信託事業營業時間內可收到證券集中交易市場／證券商營業處所之最近收盤價格為準。持有暫停交易、久無報價與成交資訊、市場價格無法反映公平價格者，以基金經理公司洽商其他獨立專業機構、經理公司隸屬集團之母公司評價委員會或經理公司評價委員會提供之公平價格為準。基金經理公司應於內部控制制度中載明久無報價與成交資訊之適用時機（如：一個月、二個月等）及重新評價之合理周期（如：一周、一個月等）。

(十) 國外債券：以計算日自證券投資信託契約所約定之價格資訊提供機構所取得之最近價格、成交價、買價或中價加計至計算日止應收之利息為準。持有暫停交易、久無報價與成交資訊或市場價格無法反映公平價格者，以基金經理公司洽商其他獨立專業機構、經理公司隸屬集團之母公司評價委員會或經理公司評價委員會提供之公平價格為準。基金經理公司應於內部控制制度中載明久無報價與成交資訊之適用時機（如：一個月、二個月等）及重新評價之合理周期（如：一周、一個月等）。

(十一) 國外共同基金：

1. 上市（櫃）者，以計算日自證券投資信託契約所載資訊公司取得各集中交易市場或店頭市場之收盤價格為準。持有暫停交易者，以基金經理公司洽商國外次保管銀行、其他獨立專業機構或經理公司隸屬集團之母公司評價委員會提供之公平價格為準。

2. 未上市（櫃）者，以計算日證券投資信託事業營業時間內，取得國外共同基金公司最近之淨值為準。持有暫停交易者，如暫停期間仍能取得通知或公告淨值，以通知或公告之淨值計算；如暫停期間無通知或公告淨值者，則以暫停交易前

一營業日淨值計算。

- (十二) 其他國外投資標的：上市者，依計算日之集中交易市場之收盤價格為準；未上市者，依規範各該國外投資標的之證券投資信託契約、投資說明書、公開說明書或其他類似性質文件之規定計算其價格。
- (十三) 不動產投資信託基金受益證券：上市者，以計算日集中交易市場之收盤價格為準；上櫃者，以計算日櫃買中心等價自動成交系統之收盤價格為準；未上市、上櫃者，以計算日受託機構最新公告之淨值為準，但證券投資信託契約另有規定者，依其規定辦理。
- (十四) 結構式債券：
1. 94年12月31日以前(含)購買且未於95年1月1日以後(含)出售部分持券者：依本條(六)1及3之規定處理。
2. 94年12月31日以前(含)購買且於95年1月1日以後(含)出售部分後之持券，及95年1月1日以後(含)購買者：至少每星期應重新計算一次，計算方式以3家證券商(含交易對手)提供之公平價格之平均值或獨立評價機構提供之價格為準。
- (十五) 結構式定期存款：
1. 94年12月31日以前(含)購買者：以存款金額加計至計算日止之應收利息為準。
2. 95年1月1日以後(含)購買者：由交易對手提供之公平價格為準。
- (十六) 參與憑證：以計算日證券投資信託事業營業時間內可收到參與憑證所連結單一股票於證券集中交易市場/證券商營業處所之最近收盤價格為準。持有之參與憑證所連結單一股票有暫停交易者，以基金經理公司洽商經理公司隸屬集團之母公司評價委員會、經理公司評價委員會或其他獨立專業機構提供之公平價格為準。

六、國內、外證券相關商品：

1. 集中交易市場交易者，以計算日集中交易市場之收盤價格為準；非集中交易市場交易者，以計算日自證券投資信託契約所約定之價格資訊提供機構所取得之價格或交易對手所提供之價格為準。
2. 期貨：依期貨契約所定之標的種類所屬之期貨交易市場於計算日之結算價格為準，以計算契約利得或損失。
運用投資於國內之基金從事經金管會核准臺灣期貨交易所授權歐洲期貨交易所上市台股期貨及臺指選擇權之一天期期貨契約時，以計算日之結算價格為準，於次一營業日計算基金資產價值。
遠期外匯合約：各類型基金以計算日外匯市場之結算匯率為準，惟計算日當日外匯市場無相當於合約剩餘期間之遠期匯率時，得以線性差補方式計算之。

- 七、第五條除暫停交易股票及持有因公司合併而終止上市(櫃)之股票於股份轉換停止買賣期間外，規定之計算日無收盤價格、加權平均成交價、成交價加權平均殖利率換算之價格、平均價格、結算價格、最近價格、成交價、買價、中價、參考利率、公平價格、公平價格之平均值、結算匯率者，以最近之收盤價格、加權平均成交價、成交價加權平均殖利率換算之價格、平均價格、結算價格、最近價格、成交價、買價、中價、參考利率、公平價格、公平價格之平均值、結算匯率代之。

- 八、國外淨資產價值之計算，有關外幣兌換新台幣之匯率依證券投資信託契約約定時點之價格為準。
- 九、第五條第(九)至(十六)項之資產因受金融制裁（如包括加拿大、法國、德國、義大利、日本、英國和美國以及歐盟在內的七國集團(G7)國家的金融制裁制度）而缺乏流動性、難以出售或估價等問題，經理公司得依基金之最佳利益決定是否沿用「問題公司債處理規則」第四條至第十二條規定。

【附錄五】中華民國證券投資信託暨顧問商業同業公會證券投資信託基金淨資產價值計算之可容忍偏差率標準及處理作業辦法

中華民國 101 年 4 月 3 日 行政院金融監督管理委員會
金管證投字第 1010000481 號函准予核定

中華民國 106 年 2 月 14 日 金融監督管理委員會
金管證投字第 1060002879 號函核備

一、法源依據及目的

本標準及處理作業辦法依據證券投資信託基金管理辦法第七十二條規定訂定之。

基金淨值是要表達最接近基金真正的市場價格，惟淨值的準確性會受到來自不同交易制度、時差、匯率、稅務等因素而受到影響，導致需調整淨值，在保障投資人權益之前題下，減少業者過度繁複且不具經濟價值之作業程序，爰訂定本標準及處理作業辦法。

二、適用情形

投信事業於基金淨值偏差達第三條所定可容忍偏差率標準時，應依本標準及處理作業辦法之相關規定辦理，以保護投資人。至於未達第三條所定可容忍偏差率標準時，除投信事業有故意或重大過失者應賠償投資人外，因影響不大而屬可容忍範圍，得比照一般公認會計原則之估計變動處理，以減少冗長及高費用的公告作業流程，但應將基金帳務調整之紀錄留存備查。

三、各類型基金適用之可容忍偏差率標準如下：

- (一)、貨幣市場型基金：淨值偏差發生日淨值之 0.125% (含)；
- (二)、債券型基金：淨值偏差發生日淨值之 0.25% (含)；
- (三)、股票型：淨值偏差發生日淨值之 0.5% (含)；
- (四)、平衡型及多重資產型基金：淨值偏差發生日淨值之 0.25% (含)；
- (五)、保本型、指數型、指數股票型、組合及其他類型基金：依其類別分別適用上述類別比率。

四、若基金淨值調整之比率達前條可容忍偏差率標準時，投信事業除依第六條之控管程序辦理外，應儘速計算差異金額並調整基金淨資產價值。除遇有特殊狀況外，投信事業應自發現偏差之日起 7 個營業日內公告，並自公告日起 20 個營業日內完成差額補足事宜。

五、若基金淨值調整之比率達第三條可容忍偏差率標準時，投信事業於辦理差額補足作業之處理原則如下：

(一)、淨值低估時

- 1. 申購者：投信事業應進行帳務調整，但不影響受益人之總申購價金。
- 2. 贖回者：投信事業須就短付之贖回款差額，自基金專戶撥付予受益人。

3. 舉例如下表：

淨值 低估	偏差時	調整後	說明
申購者	申購金額\$800 NAV:\$8 購得 100 單位	申購金額\$800 NAV:\$10 以 80 單位計	進行帳務調整，但不影響受益人之總申購價金\$800。
贖回者	贖回 100 單位 NAV:\$8 贖回金額 \$ 800	贖回 100 單位 NAV:\$10 贖回金額 \$ 1000	贖回金額應為\$1000，故由基金資產補足受益人所遭受之損失\$200，以維持正確的基金資產價值。

(二)、淨值高估時

1. 申購者：投信事業須就短付之單位數差額，補發予受益人並調整基金發行在外單位數。
2. 贖回者：投信事業須就已支付之溢付贖回款差額，對基金資產進行補足。
3. 原則上，投信事業必須去補足由於某些受益人受惠而產生的損失給基金，且只要當淨值重新計算並求出投信事業應補償基金的金額，投信事業應對基金資產進行補足，舉例如下表：

淨值 高估	偏差時	調整後	說明
申購者	申購金額\$800 NAV:\$10 購得 80 單位	申購金額\$800 NAV:\$8 購得 100 單位	進行帳務調整，但不影響受益人之總申購價金\$800。
贖回者	贖回 100 單位 NAV:\$10 贖回金額 \$ 1000	贖回 100 單位 NAV:\$8 贖回金額 \$ 800	贖回金額應為\$800，投信事業須就已支付之贖回款而使基金受有損失部分，對基金資產進行補足。

六、當調整基金淨資產價值之比率達到前揭可容忍偏差率標準時，投信事業應執行之相關控管程序如下：

- (一)、知會金管會、同業公會、基金保管機構及基金之簽證會計師。
- (二)、計算偏差的財務影響及補足受益人的金額。
- (三)、基金簽證會計師對投信事業淨值偏差之處理出具報告，內容應包含對基金淨值計算偏差的更正分錄出示意見、基金淨值已重新計算及基金/投資人遭受的損失金額等。

- (四)、檢具會計師報告，將補足金額或帳務調整內容陳報金管會備查。
- (五)、公告並通知受影響之銷售機構及受益人，淨值偏差之金額及補足損失的方式，並為妥善處理。
- (六)、除遇有特殊狀況外，投信事業應自發現偏差之日起 7 個營業日內公告，並自公告日起 20 個營業日內完成差額補足事宜。
- (七)、投信事業事後應檢討更正之行動方案、處理步驟、內部控制因應方式及後續處理過程是否合理。
- (八)、於基金年度財務報告中揭露會計師對基金淨值偏差更正流程之合理性，及陳述偏差的淨值已重新計算、基金/投資人遭受的損失金額及支付的補足金額。

七、本標準及處理作業辦法經本公會理事會通過並報請金管會備查後施行；修正時，亦同。

【附錄六】保德信證券投資信託公司基金評價委員會說明

本經理公司為了力求所經理之各基金所持有之國外上市、上櫃股票、債券等發生基金資產價值之計算標準第四條第（九）及（十）項規定之情事時，基金資產的評價均公平合理，且對基金持有的受益人未產生不利的影響，特定成立本公司基金評價委員會（以下簡稱「本委員會」）並運作之。

啟動時機：

若本公司所經理之基金所持有國外上市、上櫃股票或債券，基金評價委員會組織章程第六條之情事之一時，則相關負責單位會儘速進行資料之蒐集與分析，且基金評價委員會將於事實發生之次日起五個營業日內召開會議討論決議之；惟相關負責單位若因資訊取得困難致無法於五個營業日提出評價建議時，應於評價委員會中提出說明，經委員會同意後另訂日期提出評價建議。

評價方法：

基金評價委員會將依據本公司所制定的「保德信證券投信-國外有價證券暫停交易的評價方法」（如後附）進行評價，惟評價委員會所決定的價格可能涉及主觀判斷，故本基金最後用以計算該基金淨資產價值的有價證券價格可能與該證券於市場實際賣出的價格有所不同，但基金評價委員會將以審慎及誠信的原則訂定有價證券合理的可能價格。

基金評價委員會之決議及後續作為：

- (1) 基金經理人提供之評價建議及報告，最遲應於基金評價委員會召開之前一天，提供予該委員會之所有委員。
- (2) 相關評價建議，經基金評價委員會充分討論後，作成最終價格決議。
- (3) 本公司基金評價委員會之運作，係採取「及時審查」機制，原則上以「暫停交易發生之次日起五個營業日內」召開，以善盡基金管理公司之職責為首要目標。
- (4) 再者，基金經理人為暫停交易有價證券之判斷及評估的主要負責人，會以負責任的態度，主動積極追蹤事件的發展，並隨時依據公開訊息揭露狀況，不定期、及時主動召開基金評價委員會，說明其影響性及評估內容。
- (5) 此外，為降低因人為疏失所造成之損害影響，基金評價委員會又另設「每月10日內定期審視」之強制性機制，以確保評價價格之適切性。

- (6) 另，基金評價委員會當日開會所決議之評價價格，於當日起適用，並作為該基金次一日之結帳基礎。例如，基金評價委員會於102年8月16日開會並決議評價價格，此評價價格即自同年8月16日起適用，且作為該基金8月17日結算前一日（8月16日）之淨值時的價格基礎。

保德信證券投信-國外有價證券暫停交易的評價方法

第一次制訂：2013/5/8

第二次修訂：2016/1/8

第三次修訂：2022/11/8

下列各有價證券的評價方針及方法，適用保德信投信旗下經理之證券投資信託基金持有之有價證券發生『基金評價委員會組織章程』第六條之情事者：

(1) 國外上市、上櫃股票（含指數型基金 ETF/存託憑證）

(A) 經基金經理人判斷發生暫停交易之事由對該股票的股價影響為正面，並提出佐證資料或評估報告者；則依保守原則皆採該股票最後/最近一營業日之收盤價格進行評價。如當下無法判斷其影響為正/負面時（如購併等尚無細節評估時），亦採該股票最後/最近一營業日之收盤價格進行評價。

(B) 經基金經理人判斷發生暫停交易之事由對該股票的股價影響為負面，則依下列兩種方法因應之：

I、由基金經理人檢附佐證資料或報告評估其股價的影響及可能合理的價格區間，並送至『基金評價委員會』討論後，決定該股票之合理價值；

II、若基金經理人無法評估該事由對股價的影響程度時，檢附佐證資料或報告至『基金評價委員會』討論後，採行【指數收益法】^(註一)進行評價。但經【指數收益法】所決定之評價價格不得超過該股票最後一個交易日的收盤價。

(C) 上述(A)、(B)所決定採用的評價價格，基金經理人須每月審視所決定的評價是否需要調整者，其評估結果或報告應呈權責主管審閱核准並將評估結果或報告通知各基金評價委員，若基金評價委員或基金經理人決定需要時，則須重新準備檢附佐證資料或報告並召開『基金評價委員會』討論後，重新決定該股票之合理價值。但若基金經理人判斷發生暫停交易之事由對該股票的股價影響為正面，得每季再次進行審視。

(註一)：指數收益法：係將暫停之股票（含指數型基金 ETF/存託憑證）歸屬到某個交易所及某類指數，按照該交易所之該指數的漲跌幅調整股票（含指數型基金 ETF/存託憑證）價格

(2) 國外債券

(A) 債券之收盤價連續 20 個營業日未變動，且資訊源維持原價格

- I、由基金經理人評估並對相關債券提供替代的價格資訊源，並經『基金評價委員會』核可後採用之。一旦原價格資訊源對該債券恢復評價，則價格資訊源將回復採用原評價資訊源。
- II、若基金經理人未能提出合理的替代價格資訊源，則維持原評價資訊源，並於評價委員會作成紀錄。

(B) 債券發行公司違約或破產

- I、由基金經理人檢附佐證資料、經理公司隸屬集團之母公司評價或委由專業機構進行發行公司違約或破產後之評價，並送至『基金評價委員會』討論後，決定對發行公司之評價。
- II、債券符合以下標準之一時，應評估建議「暫停估計利息」：
 - a、該債券發行者進行破產保護程序者；
 - b、因法令遭受資產被查封或扣押之虞者；
 - c、未依受託契約所定之日期返還本金者；
 - d、未依受託契約所定之日期清償利息且超過寬限期 30 日內亦未清償利息。
- III、債券符合以下標準之一時，應評估建議「迴轉帳上已經估計之應收利息」：
 - a、已發生第二次未依受託契約所定之日期清償利息且超過寬限期 30 日內亦未清償利息。
 - b、該債券發行者已執行破產保護程序；
 - c、已遭受法令執行資產查封或扣押。

(C) 上述(B)、I 所決定採用的評價價格，基金經理人須每月審視所決定的評價是否需要調整者，其評估結果或報告應呈權責主管審閱核准並將評估結果或報告通知各基金評價委員，若基金評價委員或基金經理人決定需要時，則須另行檢附佐證資料、經理公司隸屬集團之母公司評價或委由專業機構提供之分析報告，提交『基金價委員會』討論後，重新決定該債券之合理價值。但若基金經理人判斷發生暫停交易之事由對該債券的價格影響為正面，得每季再次進行審視。

本評價方法經董事會決議通過後，自基金評價委員會成立之日起施行，修訂時亦同。

【附錄七】經理公司經理之基金一覽表

資料日期：2024/3/31

基金簡稱	成立日	受益權單位數 (千個)	淨資產金額 (計價幣別千元)	每單位淨資產價值 (計價幣別元)	計價幣別
高成長	1994/4/11	39,500.00	8,275,524.00	209.51	新臺幣
亞太	1996/1/23	30,474.00	806,392.00	26.46	新臺幣
貨幣市場	1996/5/17	779,479.00	12,714,653.00	16.31	新臺幣
店頭市場	1996/9/16	16,690.00	1,239,664.00	74.28	新臺幣
科技島	1998/8/25	36,582.00	2,418,481.00	66.11	新臺幣
中小型股	1999/1/22	13,891.00	1,323,480.00	95.28	新臺幣
瑞騰	1997/6/4	309,734.00	4,926,161.00	15.90	新臺幣
全球醫療生化-新臺幣	2002/6/20	210,028.00	11,027,826.00	52.51	新臺幣
全球醫療生化-美元	2015/2/5	420.00	6,417.00	15.27	美金
全球醫療生化-新台幣N累積型	2023/5/9	456.00	5,354.00	11.75	新臺幣
全球醫療生化-新台幣I累積型	2023/5/9	5,000.00	61,026.00	12.21	新臺幣
全球醫療生化-美元N累積型	2023/5/9	0.00	5.00	11.64	美金
新興趨勢組合	2006/10/11	58,769.00	682,451.00	11.61	新臺幣
全球資源	2007/9/11	190,260.00	2,379,487.00	12.51	新臺幣
全球基礎建設	2008/1/21	24,775.00	419,521.00	16.93	新臺幣
全球消費商機	2008/6/13	26,351.00	765,156.00	29.04	新臺幣
多元收益組合-新台幣累積型	2016/6/27	9,276.00	104,148.00	11.23	新臺幣
多元收益組合-新台幣月配息型	2016/6/27	1,555.00	13,715.00	8.82	新臺幣
多元收益組合-美元累積型	2016/6/27	227.00	2,692.00	11.86	美金
多元收益組合-美元月配息型	2016/6/27	4.00	35.00	9.31	美金
拉丁美洲	2010/4/16	70,723.00	601,033.00	8.50	新臺幣
好時債組合-累積型	2012/5/24	10,057.00	111,525.00	11.09	新臺幣
好時債組合-月配息型	2013/3/27	2,015.00	13,917.00	6.91	新臺幣
好時債組合-美元累積型	2022/6/28	213.00	2,254.00	10.59	美金
新興市場企業債券-新台幣累積型	2013/6/6	35,196.00	405,597.00	11.52	新臺幣
新興市場企業債券-新台幣月配息型	2013/6/6	32,353.00	208,060.00	6.43	新臺幣
新興市場企業債券-美元累積型	2018/8/24	0.00	0.00	10.00	美金
新興市場企業債券-美元月配息型	2018/8/24	36.00	270.00	7.55	美金

資料日期：2024/3/31

基金簡稱	成立日	受益權單位數 (千個)	淨資產金額 (計價幣別千元)	每單位淨資產價值 (計價幣別元)	計價幣別
中國品牌-新台幣	2011/3/8	226,547.00	2,170,271.00	9.58	新臺幣
中國品牌-美元	2015/9/1	883.00	6,934.00	7.85	美金
中國品牌-人民幣	2015/9/1	4,429.00	38,428.00	8.68	人民幣
中國品牌-新台幣N累積型	2021/6/24	592.00	2,962.00	5.00	新臺幣
中國品牌-人民幣N累積型	2021/6/24	285.00	1,370.00	4.80	人民幣
中國品牌-美元N累積型	2021/10/4	34.00	156.00	4.57	美金
中國好時平衡-新臺幣累積型	2015/11/16	19,394.00	216,453.00	11.16	新臺幣
中國好時平衡-新臺幣月配息型	2015/11/16	2,804.00	25,995.00	9.27	新臺幣
中國好時平衡-美元月配息型	2015/11/16	11.00	85.00	7.96	美金
中國好時平衡-人民幣月配息型	2015/11/16	819.00	7,401.00	9.04	人民幣
中國中小-新臺幣	2014/10/14	128,773.00	962,952.00	7.48	新臺幣
中國中小-美元	2016/9/5	100.00	746.00	7.47	美金
中國中小-人民幣	2016/9/5	711.00	5,816.00	8.18	人民幣
策略成長ETF組合-新台幣	2017/4/25	48,604.00	728,222.00	14.98	新臺幣
策略成長ETF組合-美元	2017/4/25	181.00	2,566.00	14.21	美金
策略成長ETF組合-新台幣R級別	2021/9/23	2,609.00	31,395.00	12.03	新臺幣
大中華-新台幣	1998/12/11	62,701.00	1,740,718.00	27.76	新臺幣
大中華-美元	2018/7/2	0.00	0.00	10.00	美金
大中華-人民幣	2018/7/2	316.00	3,041.00	9.62	人民幣
全球中小-新臺幣	2003/7/3	17,012.00	657,011.00	38.62	新臺幣
全球中小-美元	2018/8/24	0.00	0.00	10.00	美金
印度機會債券-新臺幣累積型	2018/10/16	32,958.00	339,602.00	10.30	新臺幣
印度機會債券-新臺幣月配息型	2018/10/16	17,700.00	129,773.00	7.33	新臺幣
印度機會債券-美元累積型	2018/10/16	38.00	403.00	10.73	美金
印度機會債券-美元月配息型	2018/10/16	125.00	954.00	7.64	美金
美國投資級企業債券-新臺幣累積型	2019/10/14	88,454.00	840,748.00	9.50	新臺幣
美國投資級企業債券-新臺幣月配息型	2019/10/14	12,011.00	97,256.00	8.10	新臺幣
美國投資級企業債券-美元累積型	2019/10/14	529.00	5,149.00	9.74	美金

資料日期：2024/3/31

基金簡稱	成立日	受益權單位數 (千個)	淨資產金額 (計價幣別千元)	每單位淨資產價值 (計價幣別元)	計價幣別
美國投資級企業債券-美元月配息型	2019/10/14	82.00	680.00	8.32	美金
美國投資級企業債券-人民幣累積型	2019/10/14	674.00	6,575.00	9.76	人民幣
四年到期新興市場基礎建設債券-臺幣累積型	2020/9/14	15,968.00	150,933.00	9.45	新臺幣
四年到期新興市場基礎建設債券-臺幣季配型	2020/9/14	11,546.00	97,669.00	8.46	新臺幣
四年到期新興市場基礎建設債券-美元累積型	2020/9/14	1,485.00	13,878.00	9.35	美金
四年到期新興市場基礎建設債券-美元季配型	2020/9/14	1,370.00	11,429.00	8.34	美金
四年到期新興市場基礎建設債券-人民幣累積型	2020/9/14	4,803.00	45,974.00	9.57	人民幣
四年到期新興市場基礎建設債券-人民幣季配型	2020/9/14	0.00	0.00	10.00	人民幣
四年到期新興市場基礎建設債券-南非累積型	2020/9/14	4,514.00	46,879.00	10.38	ZAT
四年到期新興市場基礎建設債券-南非季配型	2020/9/14	6,859.00	56,112.00	8.18	ZAT
美元非投資等級債券-新臺幣累積型	2021/6/18	69,214.00	710,727.00	10.27	新臺幣
美元非投資等級債券-新臺幣N累積型	2021/6/18	7,195.00	73,880.00	10.27	新臺幣
美元非投資等級債券-新臺幣月配息型	2021/6/18	34,720.00	301,243.00	8.68	新臺幣
美元非投資等級債券-新臺幣N月配息型	2021/6/18	14,648.00	127,088.00	8.68	新臺幣
美元非投資等級債券-美元累積型	2021/6/18	959.00	9,223.00	9.62	美金
美元非投資等級債券-美元N累積型	2021/6/18	410.00	3,946.00	9.62	美金
美元非投資等級債券-美元月配息型	2021/6/18	545.00	4,423.00	8.11	美金
美元非投資等級債券-美元N月配息型	2021/6/18	826.00	6,704.00	8.11	美金
美元非投資等級債券-人民幣累積型	2021/6/18	1,121.00	10,886.00	9.71	人民幣
美元非投資等級債券-人民幣月配息型	2021/6/18	835.00	6,735.00	8.07	人民幣
四到六年機動到期新興金融債-臺幣累積	2021/9/3	5,169.00	44,598.00	8.63	新臺幣
四到六年機動到期新興金融債-臺幣季配	2021/9/3	5,589.00	44,251.00	7.92	新臺幣
四到六年機動到期新興金融債-美元累積	2021/9/3	757.00	6,235.00	8.24	USD
四到六年機動到期新興金融債-美元季配	2021/9/3	1,285.00	9,679.00	7.53	USD
四到六年機動到期新興金融債-人民幣累積	2021/9/3	2,081.00	17,256.00	8.29	CNH
四到六年機動到期新興金融債-人民幣季配	2021/9/3	4,435.00	31,612.00	7.13	CNH
四到六年機動到期新興金融債-南非幣累積	2021/9/3	2,378.00	21,479.00	9.03	ZAR
四到六年機動到期新興金融債-南非幣季配	2021/9/3	6,330.00	47,953.00	7.58	ZAR

資料日期：2024/3/31

基金簡稱	成立日	受益權單位數 (千個)	淨資產金額 (計價幣別千元)	每單位淨資產價值 (計價幣別元)	計價幣別
金滿意	1995/5/2	106,237.00	9,058,330.00	85.26	新臺幣
金滿意-R級別	2021/9/23	2,218.00	27,873.00	12.57	新臺幣
新世紀	2000/3/4	58,130.00	967,103.00	16.64	新臺幣
新世紀-R級別	2021/9/23	318.00	3,596.00	11.31	新臺幣
金平衡	2000/12/16	20,243.00	1,104,319.00	54.55	新臺幣
金平衡-R級別	2021/9/23	2,130.00	25,221.00	11.84	新臺幣
全球新供應鏈-新臺幣累 積型	2022/3/31	42,210.00	407,284.00	9.65	新臺幣
全球新供應鏈-新臺幣N累 積型	2022/3/31	1,814.00	17,503.00	9.65	新臺幣
全球新供應鏈-美元累積 型	2022/3/31	1,472.00	12,705.00	8.63	美金
全球新供應鏈-美元N累積 型	2022/3/31	52.00	452.00	8.63	美金
全球新供應鏈-人民幣累 積型	2022/3/31	686.00	6,772.00	9.87	人民幣
全球生態友善ESG多重資 產-新臺幣累積型	2022/8/31	22,214.00	265,383.00	11.95	新臺幣
全球生態友善ESG多重資 產-新臺幣月配息型	2022/8/31	12,480.00	140,457.00	11.25	新臺幣
全球生態友善ESG多重資 產-新臺幣N累積型	2022/8/31	638.00	7,621.00	11.95	新臺幣
全球生態友善ESG多重資 產-新臺幣N月配息型	2022/8/31	1,140.00	12,830.00	11.25	新臺幣
全球生態友善ESG多重資 產-美元累積型	2022/8/31	116.00	1,353.00	11.65	美金
全球生態友善ESG多重資 產-美元月配息型	2022/8/31	29.00	313.00	10.90	美金
全球生態友善ESG多重資 產-美元N累積型	2022/8/31	34.00	398.00	11.65	美金
全球生態友善ESG多重資 產-美元N月配息型	2022/8/31	35.00	381.00	10.90	美金
全球生態友善ESG多重資 產-人民幣累積型	2022/8/31	232.00	2,748.00	11.83	人民幣
全球生態友善ESG多重資 產-人民幣月配息型	2022/8/31	304.00	3,376.00	11.09	人民幣
全球生態友善ESG多重資 產-南非幣累積型	2022/8/31	319.00	3,877.00	12.14	ZAT
全球生態友善ESG多重資 產-南非幣月配型	2022/8/31	426.00	4,624.00	10.86	ZAT
合計		3,051,959.00	70,513,817.00		

主管：

覆核：

製表：

【附錄八】經理公司財務報告

保德信證券投資信託股份有限公司
財務報告暨會計師查核報告
民國 112 年度及 111 年度

公司地址：台北市臺北市信義區基隆路 1 段 333 號
13、14 樓

電 話：(02)8726-4888

會計師查核報告

(113)財審報字第 23003613 號

保德信證券投資信託股份有限公司 公鑒：

查核意見

保德信證券投資信託股份有限公司民國112年及111年12月31日之資產負債表，暨民國112年及111年1月1日至12月31日之綜合損益表、權益變動表、現金流量表，以及財務報表附註(包括重大會計政策彙總)，業經本會計師查核竣事。

依本會計師之意見，上開財務報表在所有重大方面係依照經金融監督管理委員會認可並發布生效之國際財務報導準則、國際會計準則、解釋及解釋公告與金管證投字第1010053706號編製，足以允當表達保德信證券投資信託股份有限公司民國112年及111年12月31日之財務狀況，暨民國112年及111年1月1日至12月31日之財務績效及現金流量。

查核意見之基礎

本會計師係依照會計師受託查核簽證財務報表規則及中華民國審計準則執行查核工作。本會計師於該等準則下之責任將於會計師查核財務報表之責任段進一步說明。本會計師所隸屬事務所受獨立性規範之人員已依中華民國會計師職業道德規範，與保德信證券投資信託股份有限公司保持超然獨立，並履行該規範之其他責任。本會計師相信已取得足夠及適切之查核證據，以作為表示查核意見之基礎。

關鍵查核事項

關鍵查核事項係指依本會計師之專業判斷，對保德信證券投資信託股份有限公司民國112年度財務報表之查核最為重要之事項。該等事項已於查核財務報表整體及形成查核意見之過程中予以因應，本會計師並不對該等事項單獨表示意見。

管理費收入認列

事項說明

有關管理費收入認列之會計政策，請詳財務報表附註四(十八)；管理費收入之會計項目說明，請詳財務報表附註六(十五)，民國 112 年度管理費收入金額為新臺幣\$840,465,767 元。

保德信證券投資信託股份有限公司經理所募集之證券投資信託基金收取之管理費係依各證券投資信託契約規定之費率計列，由於金額占營業收入 88%，對財務報表有重大影響，因此本會計師將證券投資信託業務管理費收入列為本年度查核最為重要事項。

因應之查核程序

本會計師瞭解及評估保德信證券投資信託股份有限公司有關管理費收入認列之相關政策、內部控制及處理程序，並抽核權責主管對管理費收入提列暨核准之控制。本會計師抽樣檢查管理費率與證券投資信託契約一致，並重新計算管理費收入，以確認其正確性。

其他事項-重要查核說明

依金管證四字第0930005641號規定額外查核說明事項詳重要查核說明。

管理階層與治理單位對財務報表之責任

管理階層之責任係依照經金融監督管理委員會認可並發布生效之國際財務報導準則、國際會計準則、解釋及解釋公告與金管證投字第1010053706號編製允當表達之財務報表，且維持與財務報表編製有關之必要內部控制，以確保財務報表未存有導因於舞弊或錯誤之重大不實表達。

於編製財務報表時，管理階層之責任亦包括評估保德信證券投資信託股份有限公司繼續經營之能力、相關事項之揭露，以及繼續經營會計基礎之採用，除非管理階層意圖清算或停止營業，或除清算或停業外別無實際可行之其他方案。

保德信證券投資信託股份有限公司之治理單位(含監察人)負有監督財務報導流程之責任。

會計師查核財務報表之責任

本會計師查核財務報表之目的，係對財務報表整體是否存有導因於舞弊或錯誤之重大不實表達取得合理確信，並出具查核報告。合理確信係高度確信，惟依照中華民國審計準則執行之查核工作無法保證必能偵出財務報表存有之重大不實表達。不實表達可能導因於舞弊或錯誤。如不實表達之個別金額或彙總數可合理預期將影響財務報表使用者所作之經濟決策，則被認為具有重大性。

本會計師依照中華民國審計準則查核時，運用專業判斷及專業懷疑。本會計師亦執行下列工作：

1. 辨認並評估財務報表導因於舞弊或錯誤之重大不實表達風險；對所評估之風險設計及執行適當之因應對策；並取得足夠及適切之查核證據以作為查核意見之基礎。因舞弊可能涉及共謀、偽造、故意遺漏、不實聲明或踰越內部控制，故未偵出導因於舞弊之重大不實表達之風險高於導因於錯誤者。
2. 對與查核攸關之內部控制取得必要之瞭解，以設計當時情況下適當之查核程序，惟其目的非對保德信證券投資信託股份有限公司內部控制之有效性表示意見。
3. 評估管理階層所採用會計政策之適當性，及其所作會計估計與相關揭露之合理性。
4. 依據所取得之查核證據，對管理階層採用繼續經營會計基礎之適當性，以及使保德信證券投資信託股份有限公司繼續經營之能力可能產生重大疑慮之事件或情況是否存在重大不確定性，作出結論。本會計師若認為該等事件或情況存在重大不確定性，則須於查核報告中提醒財務報表使用者注意財務報表之相關揭露，或於該等揭露係屬不適當時修正查核意見。本會計師之結論係以截至查核報告日所取得之查核證據為基礎。惟未來事件或情況可能導致保德信證券投資信託股份有限公司不再具有繼續經營之能力。
5. 評估財務報表（包括相關附註）之整體表達、結構及內容，以及財務報表是否允當表達相關交易及事件。

本會計師與治理單位溝通之事項，包括所規劃之查核範圍及時間，以及重大查核發現（包括於查核過程中所辨認之內部控制顯著缺失）。

本會計師從與治理單位溝通之事項中，決定對保德信證券投資信託股份有限公司民國112年度財務報表查核之關鍵查核事項。本會計師於查核報告中敘明該等事項，除非法令不允許公開揭露特定事項，或在極罕見情況下，本會計師決定不於查核報告中溝通特定事項，因可合理預期此溝通所產生之負面影響大於所增進之公眾利益。

資 誠 聯 合 會 計 師 事 務 所

會計師

鄧柏如



中 華 民 國 1 1 3 年 3 月 1 5 日

保德信證券投資信託股份有限公司

資產負債表

民國112年12月31日

單位：新台幣元

資 產	附註	112 年 12 月 31 日		111 年 12 月 31 日	
		金 額	%	金 額	%
流動資產					
現金及約當現金	六(一)及七	\$ 1,420,405,803	67	\$ 1,328,998,218	64
透過損益按公允價值衡量之金融資產	六(二)及七	101,352,525	5	99,826,527	5
應收帳款	六(三)及七	86,257,816	4	78,303,374	4
其他應收款	七	2,739,403	-	1,727,767	-
預付款項		13,755,004	1	86,660,805	4
流動資產總計		1,624,510,551	77	1,595,516,691	77
非流動資產					
透過其他綜合損益按公允價值衡量之金融資產	六(四)				
不動產及設備	六(五)	93,468,046	5	43,387,714	2
使用權資產	六(六)	120,570,824	6	149,345,100	7
無形資產	六(七)	37,065,145	2	38,418,395	2
遞延所得稅資產	六(十二)	6,841,093	-	7,658,513	-
存出保證金	六(八)及七	195,963,679	9	210,650,586	10
淨確定福利資產	六(十)	16,944,386	1	16,933,074	1
非流動資產總計		475,551,517	23	474,162,426	23
資產總計		\$ 2,100,062,068	100	\$ 2,069,679,117	100
負債及權益					
流動負債					
應付帳款	六(九)(十一)及七	\$ 166,790,637	8	\$ 201,364,718	10
其他應付款		3,029,955	-	2,607,772	-
租賃負債-流動	六(六)	36,058,652	2	37,299,952	2
本期所得稅負債	六(十二)	14,362,217	-	6,214,679	-
流動負債總計		220,241,461	10	247,487,121	12
非流動負債					
租賃負債-非流動	六(六)	91,986,351	4	120,590,348	6
遞延所得稅負債	六(十二)	9,057,009	1	9,100,466	-
非流動負債總計		101,043,360	5	129,690,814	6
負債總計		321,284,821	15	377,177,935	18
權益					
普通股股本	六(十三)	300,000,000	15	300,000,000	15
資本公積		214,028	-	214,028	-
保留盈餘	六(十四)				
法定盈餘公積		421,536,973	20	421,536,973	20
特別盈餘公積		64,120,571	3	64,120,571	3
未分配盈餘		990,481,391	47	901,134,626	44
其他權益		2,424,284	-	5,494,984	-
權益總計		1,778,777,247	85	1,692,501,182	82
負債及權益總計		\$ 2,100,062,068	100	\$ 2,069,679,117	100

後附財務報表附註為本財務報告之一部分，請併同參閱。

負責人：



經理人：



主辦會計：



保德信證券投資信託股份有限公司
綜合損益表
民國112年及111年1月1日至12月31日

單位：新台幣元

項目	附註	112 年 度		111 年 度	
		金 額	%	金 額	%
營業收入	六(十五)及七	\$ 950,719,847	100	\$ 979,917,987	100
營業費用	六(十)(十一) (十六)及七	(849,751,818)	(90)	(864,250,623)	(88)
營業淨利		100,968,029	10	115,667,364	12
營業外收入及支出					
利息收入	七	16,599,818	2	7,548,308	-
其他收入		774,446	-	1,213,799	-
外幣兌換損益		(59,747)	-	(493,670)	-
透過損益按公允價值衡量之金融資產					
利益(損失)		1,525,998	-	(309,988)	-
財務成本	六(六)	(3,212,503)	-	(1,948,623)	-
處分不動產設備及無形資產損失	六(五)(七)	(47,835)	-	(200,339)	-
營業外收入及支出合計		15,580,177	2	5,809,487	-
稅前淨利		116,548,206	12	121,476,851	12
所得稅費用	六(十二)	(27,027,613)	(3)	(33,506,256)	(3)
本期淨利		\$ 89,520,593	9	\$ 87,970,595	9
其他綜合損益					
不重分類至損益之項目					
透過其他綜合損益按公允價值衡量	六(四)				
之權益工具投資未實現評價(損失)					
利益		(\$ 3,070,700)	-	\$ 4,537,107	-
確定福利計畫之再衡量數	六(十)	(217,285)	-	11,964,020	1
與不重分類之項目相關之所得稅	六(十二)	43,457	-	(2,392,804)	-
本期其他綜合利益(稅後淨額)		(\$ 3,244,528)	-	\$ 14,108,323	1
本期綜合損益總額		\$ 86,276,065	9	\$ 102,078,918	10
基本及稀釋每股盈餘		\$ 2.98		\$ 2.93	

後附財務報表附註為本財務報告之一部分，請併同參閱。

負責人：



經理人：



主辦會計：



保德信證券投資信託股份有限公司

民國112年及111年1月1日至12月31日

單位：新台幣元

	保	留	盈	餘	透過其他綜合損益按公允價值衡量之金融資產未實現評價損益	合	計
	普通股股本	資本公積	法定盈餘公積	特別盈餘公積	未分配盈餘		
<u>111 年度</u>							
111 年 1 月 1 日餘額	\$300,000,000	\$ 188,400	\$421,536,973	\$ 64,120,571	\$803,592,815	\$ 957,877	\$ 1,590,396,636
111 年度淨利	-	-	-	-	87,970,595	-	87,970,595
111 年其他綜合損益	-	-	-	-	9,571,216	4,537,107	14,108,323
本期綜合損益總額	-	-	-	-	97,541,811	4,537,107	102,078,918
逾期未領取現金股利變動	-	25,628	-	-	-	-	25,628
111 年 12 月 31 日餘額	\$300,000,000	\$ 214,028	\$421,536,973	\$ 64,120,571	\$901,134,626	\$ 5,494,984	\$ 1,692,501,182
<u>112 年度</u>							
112 年 1 月 1 日餘額	\$300,000,000	\$ 214,028	\$421,536,973	\$ 64,120,571	\$901,134,626	\$ 5,494,984	\$ 1,692,501,182
112 年度淨利	-	-	-	-	89,520,593	-	89,520,593
112 年其他綜合損益	-	-	-	-	(173,828)	(3,070,700)	(3,244,528)
本期綜合損益總額	-	-	-	-	89,346,765	(3,070,700)	86,276,065
112 年 12 月 31 日餘額	\$300,000,000	\$ 214,028	\$421,536,973	\$ 64,120,571	\$990,481,391	\$ 2,424,284	\$ 1,778,777,247

後附財務報表附註為本財務報告之一部分，請併同參閱。

負責人：



經理人：



主辦會計：



保德信證券投資信託股份有限公司

現金流量表

民國112年及111年1月1日至12月31日

單位：新台幣元

	112年度	111年度
營業活動之現金流量		
本期稅前淨利	\$ 116,548,206	\$ 121,476,851
調整項目		
收益費損項目		
利息收入	(16,599,818)	(7,548,308)
財務成本	3,212,503	1,948,623
折舊費用	67,546,416	40,583,604
攤銷費用	14,759,515	10,825,367
透過損益按公允價值衡量之金融資產淨 (利益)損失	(1,525,998)	309,988
處分不動產設備及無形資產損失	47,835	200,339
與營業活動相關之資產/負債變動數		
與營業活動相關之資產之淨變動		
應收帳款	(7,954,442)	33,305,260
預付款項	72,905,801	(28,715,469)
其他應收款	1,000	319,361
淨確定福利資產	(228,597)	(34,541)
與營業活動相關之負債之淨變動		
應付帳款	(34,574,081)	27,256,628
其他應付款	422,183	6,475
營運產生之現金流入	214,560,523	199,934,178
收取之利息	15,587,182	6,489,926
支付之利息	(3,212,503)	(1,948,623)
支付之所得稅	(18,062,655)	(72,227,360)
營業活動之淨現金流入	208,872,547	132,248,121
投資活動之現金流量		
購置不動產及設備	(81,001,120)	(15,013,619)
出售不動產及設備	-	18,360
購置無形資產	(13,454,100)	(42,985,628)
存出保證金減少	14,686,907	12,506,665
投資活動之淨現金流出	(79,768,313)	(45,474,222)
籌資活動之現金流量		
租賃負債本金償還	(37,696,649)	(12,839,213)
籌資活動之淨現金流出	(37,696,649)	(12,839,213)
本期現金及約當現金增加數	91,407,585	73,934,686
期初現金及約當現金餘額	1,328,998,218	1,255,063,532
期末現金及約當現金餘額	\$ 1,420,405,803	\$ 1,328,998,218

後附財務報表附註為本財務報告之一部分，請併同參閱。

負責人：



經理人：



主辦會計：



保德信證券投資信託股份有限公司
財 務 報 表 附 註
民國 112 年度及 111 年度

單位：新台幣元
(除特別註明者外)

一、公司沿革

(一)保德信證券投資信託股份有限公司(以下簡稱「本公司」)於民國 81 年 5 月 29 日經財政部證券暨期貨管理委員會(自民國 101 年 7 月 1 日起變更為金融監督管理委員會證券期貨局，以下簡稱證期局)核准籌設，且於民國 81 年 11 月 6 日取得經濟部公司執照，同年 11 月 11 日取得證券投資信託事業營業執照並開始營業。本公司主要經營項目為：

1. 證券投資信託業務
2. 全權委託業務
3. 境外基金總代理業務
4. 其他經主管機關核准業務

(二)本公司主要股東為美商保德信保險股份有限公司(屬美商保德信集團)，持有本公司約 91%之股份。

二、通過財務報告之日期及通過之程序

本公司財務報告已於民國 113 年 3 月 15 日經董事會核准通過發布。

三、新發布及修訂國際財務報導準則及解釋之適用

(一)已採用金融監督管理委員會(以下簡稱「金管會」)認可並發布生效之新發布、修正後國際財務報導準則會計準則之影響

下表彙列金管會認可並發布生效之民國 112 年適用之國際財務報導準則會計準則之新發布、修正及修訂之準則及解釋：

<u>新發布/修正/修訂準則及解釋</u>	<u>國際會計準則理事會 發布之生效日</u>
國際會計準則第1號之修正「會計政策之揭露」	民國112年1月1日
國際會計準則第8號之修正「會計估計值之定義」	民國112年1月1日
國際會計準則第12號之修正「與單一交易所產生之資產及負債有關之遞延所得稅」	民國112年1月1日
國際會計準則第12號之修正「國際租稅變革—支柱二規則範本」	民國112年5月23日

本公司經評估上述準則及解釋對本公司財務狀況與財務績效並無重大影響。

(二) 尚未採用金管會認可之新發布、修正後國際財務報導準則會計準則之影響

下表彙列金管會認可之民國 113 年適用之國際財務報導準則會計準則之新發布、修正及修訂之準則及解釋：

新發布/修正/修訂準則及解釋	國際會計準則理事會 發布之生效日
國際財務報導準則第16號之修正「售後租回中之租賃負債」	民國113年1月1日
國際會計準則第1號之修正「負債之流動或非流動分類」	民國113年1月1日
國際會計準則第1號之修正「具合約條款之非流動負債」	民國113年1月1日
國際會計準則第7號及國際財務報導準則第7號之修正「供應商融資安排」	民國113年1月1日

本公司經評估上述準則及解釋對本公司財務狀況與財務績效並無重大影響。

(三) 國際會計準則理事會已發布但尚未經金管會認可之國際財務報導準則會計準則之影響

下表彙列國際會計準則理事會已發布但尚未納入金管會認可之國際財務報導準則會計準則之新發布、修正及修訂之準則及解釋：

新發布/修正/修訂準則及解釋	國際會計準則理事會 發布之生效日
國際財務報導準則第10號及國際會計準則第28號之修正「投資者與其關聯企業或合資間之資產出售或投入」	待國際會計準則理事會決定
國際財務報導準則第17號「保險合約」	民國112年1月1日
國際財務報導準則第17號「保險合約」之修正	民國112年1月1日
國際財務報導準則第17號之修正「初次適用國際財務報導準則第17號及國際財務報導準則第9號—比較資訊」	民國112年1月1日
國際會計準則第21號之修正「缺乏可兌換性」	民國114年1月1日

本公司經評估上述準則及解釋對本公司財務狀況與財務績效並無重大影響。

四、重大會計政策之彙總說明

編製本財務報告所採用之主要會計政策說明如下。除另有說明外，此等政策在所有報導期間一致地適用。

(一) 遵循聲明

本財務報告係依據金管會認可並發布生效之國際財務報導準則、國際會計準則、解釋及解釋公告(以下簡稱 IFRSs)與金管證投字第 1010053706 號編製。

(二) 編製基礎

1. 除下列重要項目外，本財務報告係按歷史成本編製，歷史成本通常係基於取得資產所支付對價之公允價值：
 - (1) 按公允價值衡量之透過損益按公允價值衡量之金融資產及負債。
 - (2) 按公允價值衡量之透過其他綜合損益按公允價值衡量之金融資產。
 - (3) 按退休基金資產減除確定福利義務現值之淨額認列之確定福利資產。
2. 編製符合 IFRSs 之財務報告需要使用一些重要會計估計值，在應用本公司的會計政策過程中亦需要管理階層運用其判斷，涉及高度判斷或複雜性之項目，或涉及財務報告之重大假設及估計之項目，請詳附註五說明。
3. 本公司並無子公司，故本公司財務報告係個別財務報告，由資產負債表、以單一報表方式呈現之綜合損益表、權益變動表、現金流量表及相關附註所組成。

(三) 外幣換算

1. 本公司之財務報告項目係以營運所處主要經濟環境之貨幣衡量(即功能性貨幣)。本公司功能性貨幣與財務報告表達貨幣一致均為新台幣。
2. 外幣交易採用交易日之即期匯率換算為功能性貨幣，換算此等交易產生之換算差額認列為當期損益。
3. 外幣貨幣性資產及負債餘額，按報導期間結束日之即期匯率評價調整，因調整而產生之換算差額認列為當期損益。
4. 外幣非貨幣性資產及負債餘額，屬透過損益按公允價值衡量者，按報導期間結束日之即期匯率評價調整，因調整而產生之兌換差額列為當期損益；屬非按公允價值衡量者，則按初始交易日之歷史匯率衡量。

(四) 資產負債區分流動及非流動之分類標準

1. 資產符合下列條件之一者，分類為流動資產：
 - (1) 預期將於正常營業週期中實現該資產，或意圖將其出售或消耗者。
 - (2) 主要為交易目的而持有者。
 - (3) 預期於報導期間結束日後十二個月內實現者。
 - (4) 現金或約當現金，但於報導期間結束日後至少十二個月交換或用以清償負債受到限制者除外。本公司將所有不符合上述條件之資產分類為非流動。
2. 負債符合下列條件之一者，分類為流動負債：
 - (1) 預期將於正常營業週期中清償者。
 - (2) 主要為交易目的而持有者。
 - (3) 預期於報導期間結束日後十二個月內到期清償者。
 - (4) 不能無條件將清償期限遞延至報導期間結束日後至少十二個月者。本公司將所有不符合上述條件之負債分類為非流動。

(五) 約當現金

約當現金係指短期並具高度流動性之投資，該投資可隨時轉換成定額現金且價值變動之風險甚小。定期存款符合前述定義且其持有目的係為滿足營運上之短期現金承諾者，分類為約當現金。

(六) 透過損益按公允價值衡量之金融資產

1. 係指非屬按攤銷後成本衡量或透過其他綜合損益按公允價值衡量之金融資產。
2. 本公司對於符合交易慣例之透過損益按公允價值衡量之金融資產係採用交易日會計。
3. 本公司於原始認列時按公允價值衡量，相關交易成本認列於損益，後續按公允價值衡量，其利益或損失認列於損益。
4. 當收取股利之權利確立，與股利有關之經濟效益很有可能流入，及股利金額能可靠衡量時，本公司於損益認列股利收入。

(七) 透過其他綜合損益按公允價值衡量之金融資產

1. 係指原始認列時作一不可撤銷之選擇，將非持有供交易之權益工具投資的公允價值變動列報於其他綜合損益。
2. 本公司對於符合交易慣例之透過其他綜合損益按公允價值衡量之金融資產係採用交易日會計。
3. 本公司於原始認列時按其公允價值加計交易成本衡量，後續按公允價值衡量：
 - (1) 屬權益工具之公允價值變動認列於其他綜合損益，於除列時，先前認列於其他綜合損益之累積利益或損失後續不得重分類至損益，轉列至保留盈餘項下。當收取股利之權利確立，與股利有關之經濟效益很有可能流入，及股利金額能可靠衡量時，本公司於損益認列股利收入。
 - (2) 屬債務工具之公允價值變動認列於其他綜合損益，於除列前之減損損失、利息收入及外幣兌換損益認列於損益，於除列時，先前認列於其他綜合損益之累積利益或損失將自權益重分類至損益。

(八) 金融資產與負債之除列

1. 本公司於符合下列情況之一時，將除列金融資產：
 - (1) 收取來自金融資產現金流量之合約權利失效。
 - (2) 移轉收取金融資產現金流量之合約權利，且業已移轉金融資產所有權之幾乎所有風險及報酬。
 - (3) 移轉收取金融資產現金流量之合約權利，惟未保留對金融資產之控制。
2. 本公司於合約所載之義務履行、取消或到期時，除列金融負債。

(九) 金融資產與負債之互抵

當有法律上可執行之權利將所認列之金融資產及負債金額抵銷，且意圖以淨額基礎交割或同時實現資產及清償負債時，始可將金融資產及負債互抵，並於資產負債表中以淨額表達。

(十) 金融資產減損

本公司於每一資產負債表日，就應收帳款、其他應收款及存出保證金，考量所有合理且可佐證之資訊(包括前瞻性者)後，對自原始認列後信用風險並未顯著增加者，按 12 個月預期信用損失金額衡量備抵損失；對自原始認列後信用風險已顯著增加者，按存續期間預期信用損失金額衡量備抵損失。

(十一) 應收帳款及其他應收款

應收帳款係在正常營運過程中因提供服務而產生之債權，除應收帳款外，其他非因正常營運所產生之應收款項均屬其他應收款。於原始認列時皆按公允價值衡量，因折現影響不重大，後續以原始認列成本扣除備抵損失後之金額衡量。

(十二) 不動產及設備

1. 不動產及設備原始係以取得成本包含直接歸屬於購買該等項目之支出衡量，後續衡量採用成本模式，按成本減累計折舊及累計減損之金額衡量。後續成本只有在與該項目有關之未來經濟效益很有可能流入本公司，且該項目之成本能可靠衡量時，才包括在資產之帳面金額或認列為一項單獨資產。被重置部分之帳面金額應除列。所有其他維修費用於發生時列為當期損益。
2. 除租賃改良係依租約期間或耐用年限較短者為基礎外，餘皆係依估計耐用年限以直線法計提折舊，不動產及設備各組成項目若屬重大，則單獨提列折舊。本公司於每一財務年度結束日對各項資產之殘值、耐用年限及折舊方法進行檢視，若殘值及耐用年限之預期值與先前之估計不同時，或資產所含之未來經濟效益之預期消耗型態已有重大變動，則自變動發生日起依國際會計準則第 8 號「會計政策、會計估計值變動及錯誤」之會計估計值變動規定處理。

各項資產耐用年限如下：

運輸設備	5 年
辦公設備	3 年~5 年
租賃改良	2 年~5 年

(十三) 承租人之租賃交易－使用權資產/租賃負債

1. 租賃資產於可供本公司使用之日認列為使用權資產及租賃負債。當租賃合約係屬短期租賃或低價值標的資產之租賃時，將租賃給付採直線法於租賃期間認列為費用。
2. 租賃負債於租賃開始日將尚未支付之租賃給付按集團提供之增額借款利率折現後之現值認列，租賃給付包括：
 - (1) 固定給付，減除可收取之任何租賃誘因；
 - (2) 租賃終止所須支付之罰款，若租賃期間反映承租人將行使租賃終止之選擇權。

後續採利息法按攤銷後成本法衡量，於租賃期間提列利息費用。當非屬合約修改造造成租賃期間或租賃給付變動時，將重評估租賃負債，並將再衡量數調整使用權資產。

3. 使用權資產於租賃開始日按成本認列，成本包括：

- (1) 租賃負債之原始衡量金額；
- (2) 於開始日或之前支付之任何租賃給付；
- (3) 發生之任何原始直接成本；及
- (4) 為拆卸、移除標的資產及復原其所在地點，或將標的資產復原至租賃之條款及條件中所要求之狀態之估計成本。

後續採成本模式衡量，於使用權資產之耐用年限屆滿時或租賃期間屆滿時兩者之較早者，提列折舊費用。當租賃負債重評估時，使用權資產將調整租賃負債之任何再衡量數。

4. 對減少租賃範圍之租賃修改，承租人將減少使用權資產之帳面金額以反映租賃部分或全面之終止，並將其與租賃負債再衡量金額間之差額認列於損益中。

(十四) 無形資產

本公司之無形資產係電腦軟體成本，以取得成本為入帳基礎，續後衡量採用成本模式。屬有限耐用年限之無形資產，按其估計經濟效益期間採直線法予以攤銷，估計耐用年限為 4 年。

(十五) 非金融資產減損

當環境變更或某事件發生而顯示本公司所擁有的資產其可回收金額低於其帳面價值時，應認列減損損失。可回收金額是指一項資產的淨公允價值減處分成本或其使用價值，兩者較高者。淨公允價值是指一項資產在公平交易下的情況下可收到的淨處分金額，而使用價值是指將一項資產在未來可使用年限內可產生的預計現金流量予以折現計算。

當以前年度認列資產減損之情況不存在或減少時，則迴轉減損損失，惟迴轉減損損失而增加之資產帳面金額，不超過該資產若未認列減損損失情況下減除折舊或攤銷後之帳面金額。

(十六) 員工福利

1. 短期員工福利

短期員工福利係以預期支付之非折現金額衡量，並於相關服務提供時認列為費用。

2. 退休金

(1) 確定提撥計畫

對於確定提撥計畫，係依權責發生基礎將應提撥之退休基金數額認列為當期之退休金成本。預付提撥金於可退還現金或減少未來給付之範圍內認列為資產。

(2) 確定福利計畫

- A. 確定福利計畫之淨義務係以員工當期或過去服務所賺得之未來福利金額折現計算，並以報導期間結束日之確定福利義務現值減除計畫資產之公允價值。確定福利淨義務每年由精算師採用預計單位福利法計算，折現率則參考報導期間結束日與確定福利計畫之貨幣及期間一致之高品質公司債之市場殖利率決定。
- B. 確定福利計畫產生之再衡量數於發生當期認列於其他綜合損益，並表達於保留盈餘。
- C. 前期服務成本之相關費用立即認列為損益。

3. 員工酬勞

員工酬勞成本係於具法律或推定義務且金額可合理估計時，認列為費用及負債。嗣後決議實際配發金額與估列金額有差異時，則按會計估計值變動處理。

(十七) 股份基礎給付

本公司以最終母公司之權益交割股份基礎給付對象為本公司之員工，該等交易所取得之商品或勞務係依照國際財務報導準則公報第 2 號「股份給付基礎」之規定，以所給與權益商品之公允價值衡量所取得之員工勞務，並於既得期間認列為酬勞成本。

(十八) 收入認列

收入於金額能可靠衡量且未來經濟效益很有可能流入本公司時認列。手續費及管理費收入通常依權責基礎於服務提供之期間內認列。

(十九) 所得稅

1. 所得稅費用包含當期及遞延所得稅。除與列入其他綜合損益或直接列入權益之項目有關之所得稅分別列入其他綜合損益或直接列入權益外，所得稅係認列於損益。
2. 當期所得稅根據本公司營運及產生應課稅所得之所在國家，採用在報導期間結束日已立法或已實質性立法之稅率計算。管理階層就適用所得稅相關法規定期評估所得稅申報之狀況，並在適用情況下根據預期須向稅捐機關支付之稅款估列所得稅負債。未分配盈餘依所得稅法加徵之所得稅，嗣盈餘產生年度之次年度於股東會通過盈餘分派案後，始就實際盈餘之分派情形，認列之未分配盈餘所得稅費用。
3. 遞延所得稅採用資產負債表法，按資產及負債之課稅基礎與其於資產負債表之帳面金額所產生之暫時性差異認列。遞延所得稅採用在報導期間結束日已立法或已實質性立法，並於有關之遞延所得稅資產實現或遞延所得稅負債清償時預期適用之稅率及稅法為準。
4. 遞延所得稅資產於暫時性差異很有可能用以抵減未來應課稅所得之範圍內認列，並於每一報導期間結束日重評估未認列及已認列之遞延所得稅資產。

5. 當有法定執行權將所認列之當期所得稅資產及負債金額互抵且有意圖以淨額基礎清償或同時實現資產及清償負債時，始將當期所得稅資產及當期所得稅負債互抵；當有法定執行權將當期所得稅資產及當期所得稅負債互抵，且遞延所得稅資產及負債由同一稅捐機關課徵所得稅之同一納稅主體、或不同納稅主體產生但各主體意圖以淨額基礎清償或同時實現資產及清償負債時，始將遞延所得稅資產及負債互抵。
6. 「所得稅基本稅額條例」自民國 95 年 1 月 1 日開始實施，本公司依其規定計算基本稅額，並與按所得稅法規定計算之應納稅額兩者相較擇其高者估列為當期所得稅。

(二十) 每股盈餘

每股盈餘係就年度實際發行在外普通股股數按加權平均法計算，因盈餘、資本公積或員工酬勞轉增資而新增之部份，以無償配股基準日為準採追溯調整計算。

五、重大會計判斷、估計及假設不確定性之主要來源

本公司編製本財務報告時，管理階層已運用其判斷以決定所採用之會計政策，並依據報導期間結束日當時之情況對於未來事件之合理預期以作出會計估計值及假設。所作出之重大會計估計值與假設可能與實際結果存有差異，將考量歷史經驗及其他因子持續評估及調整。經評估本公司無重大會計估計值及假設不確定性之情況。

六、重要會計科目之說明

(一) 現金及約當現金

	<u>112年12月31日</u>	<u>111年12月31日</u>
現金：		
庫存現金	\$ 50,000	\$ 50,000
活期存款	13,280,495	12,809,617
約當現金：		
定期存款	1,001,992,026	999,782,609
附賣回票券	405,083,282	316,355,992
	<u>\$ 1,420,405,803</u>	<u>\$ 1,328,998,218</u>

1. 本公司往來之金融機構信用品質良好，且本公司與多家金融機構往來以分散信用風險，預期發生違約之可能性甚低。
2. 本公司未有將現金及約當現金提供質押之情形。

(二) 透過損益按公允價值衡量之金融資產

	<u>112年12月31日</u>	<u>111年12月31日</u>
強制透過損益按公允價值衡量之金融資產		
受益憑證	\$ 89,746,697	\$ 89,746,697
評價調整	11,605,828	10,079,830
	<u>\$ 101,352,525</u>	<u>\$ 99,826,527</u>

(三) 應收帳款

	<u>112年12月31日</u>	<u>111年12月31日</u>
應收管理費	\$ 84,017,761	\$ 76,505,908
應收手續費	<u>2,240,055</u>	<u>1,797,466</u>
	<u>\$ 86,257,816</u>	<u>\$ 78,303,374</u>

1. 本公司應收帳款之逾期定義係視與各交易對象合約而定，於各報導期間結束日並未有已逾期之應收帳款，其流通在外之天數多為30天內。
2. 本公司往來之交易對象信用品質良好，且本公司與多個交易對象往來以分散信用風險，預期發生違約之可能性甚低，於報導期間結束日最大信用風險之曝險金額為應收款項之帳面金額。本公司未持有任何擔保品。

(四) 透過其他綜合損益按公允價值衡量之金融資產

	<u>112年12月31日</u>	<u>111年12月31日</u>
權益工具		
未上市櫃股票	\$ 2,274,060	\$ 2,274,060
評價調整	<u>2,424,284</u>	<u>5,494,984</u>
	<u>\$ 4,698,344</u>	<u>\$ 7,769,044</u>

1. 本公司選擇將為穩定收取股利且持有非供交易之權益工具分類為透過其他綜合損益按公允價值衡量之金融資產。
2. 透過其他綜合損益按公允價值衡量之金融資產認列於綜合損益之明細如下：

	<u>112年度</u>	<u>111年度</u>
透過其他綜合損益按公允價值 衡量之權益工具認列於其他 綜合損益之公允價值變動	(\$ <u>3,070,700</u>)	\$ <u>4,537,107</u>

(五) 不動產及設備

	<u>辦公設備</u>	<u>租賃改良</u>	<u>合計</u>
期初(112年1月1日)			
成本	\$ 87,197,168	\$ 10,718,000	\$ 97,915,168
累計折舊	(<u>47,635,866</u>)	(<u>6,891,588</u>)	(<u>54,527,454</u>)
	<u>\$ 39,561,302</u>	<u>\$ 3,826,412</u>	<u>\$ 43,387,714</u>
<u>112年變動</u>			
期初帳面價值	\$ 39,561,302	\$ 3,826,412	\$ 43,387,714
本期增添	27,095,030	53,906,090	81,001,120
本期處分-成本	(1,404,727)	-	(1,404,727)
本期處分-累計折舊	1,404,727	-	1,404,727
折舊費用	(<u>21,336,014</u>)	(<u>9,584,774</u>)	(<u>30,920,788</u>)
期末帳面價值	<u>\$ 45,320,318</u>	<u>\$ 48,147,728</u>	<u>\$ 93,468,046</u>
期末(112年12月31日)			
成本	\$ 112,887,471	\$ 64,624,090	\$ 177,511,561
累計折舊	(<u>67,567,153</u>)	(<u>16,476,362</u>)	(<u>84,043,515</u>)
	<u>\$ 45,320,318</u>	<u>\$ 48,147,728</u>	<u>\$ 93,468,046</u>

	辦公設備	租賃改良	合計
期初(111年1月1日)			
成本	\$ 123,364,491	\$ 69,949,164	\$ 193,313,655
累計折舊	(79,400,271)	(68,443,803)	(147,844,074)
	<u>\$ 43,964,220</u>	<u>\$ 1,505,361</u>	<u>\$ 45,469,581</u>
<u>111年變動</u>			
期初帳面價值	\$ 43,964,220	\$ 1,505,361	\$ 45,469,581
本期增添	11,613,619	3,400,000	15,013,619
本期處分-成本	(47,780,942)	(62,631,164)	(110,412,106)
本期處分-累計折舊	47,562,243	62,631,164	110,193,407
折舊費用	(15,797,838)	(1,078,949)	(16,876,787)
期末帳面價值	<u>\$ 39,561,302</u>	<u>\$ 3,826,412</u>	<u>\$ 43,387,714</u>
期末(111年12月31日)			
成本	\$ 87,197,168	\$ 10,718,000	\$ 97,915,168
累計折舊	(47,635,866)	(6,891,588)	(54,527,454)
	<u>\$ 39,561,302</u>	<u>\$ 3,826,412</u>	<u>\$ 43,387,714</u>

(六) 租賃交易-承租人

1. 本公司租賃之標的資產包括辦公室、多功能事務機、資料備援中心及公務車等，租賃合約之期間通常介於 1 到 5 年。租賃合約是採個別協商並包含各種不同的條款及條件，除租賃之資產不得用作借貸擔保外，未有加諸其他之限制。

2. 使用權資產之帳面價值與認列之折舊費用資訊如下：

	112年12月31日	112年度
	帳面金額	折舊費用
房屋	\$ 118,581,556	\$ 35,342,340
運輸設備(公務車)	-	684,476
生財器具(影印機)	1,989,268	598,812
	<u>\$ 120,570,824</u>	<u>\$ 36,625,628</u>

	111年12月31日	111年度
	帳面金額	折舊費用
房屋	\$ 146,072,544	\$ 22,348,296
運輸設備(公務車)	684,476	710,124
生財器具(影印機)	2,588,080	648,397
	<u>\$ 149,345,100</u>	<u>\$ 23,706,817</u>

3. 本公司於民國 112 年及 111 年度使用權資產之增添分別為 \$7,851,352 及 \$159,381,539。

4. 與租賃合約有關之損益項目資訊如下：

	112年度	111年度
<u>影響當期損益之項目</u>		
租賃負債之利息費用	\$ 3,212,503	\$ 1,948,623
屬短期租賃合約之費用	2,616,905	28,785,955

5. 本公司於民國 112 年及 111 年度租賃現金流出總額分別為 \$43,526,057 及 \$43,573,791。

(七) 無形資產

	112年度		111年度	
	電腦軟體		電腦軟體	
期初(1月1日)				
成本	\$	190,122,885	\$	165,028,515
累計攤銷	(151,704,490)	(158,770,381)
	\$	<u>38,418,395</u>	\$	<u>6,258,134</u>
<u>變動</u>				
期初帳面價值	\$	38,418,395	\$	6,258,134
本期增添		13,454,100		42,985,628
本期處分—成本	(50,015,836)	(17,891,258)
本期處分—累計折舊		49,968,001		17,891,258
攤銷費用	(14,759,515)	(10,825,367)
期末帳面價值	\$	<u>37,065,145</u>	\$	<u>38,418,395</u>
期末(12月31日)				
成本	\$	153,561,149	\$	190,122,885
累計攤銷	(116,496,004)	(151,704,490)
	\$	<u>37,065,145</u>	\$	<u>38,418,395</u>

(八) 存出保證金

	112年12月31日		111年12月31日	
營業及履約保證金	\$	187,827,199	\$	202,564,797
租賃押金		8,136,480		8,085,789
	\$	<u>195,963,679</u>	\$	<u>210,650,586</u>

本公司依證券投資信託事業證券投資顧問事業經營全權委託投資業務管理辦法第十條、境外基金管理辦法第十條、辦理公務人員退撫基金及辦理新舊制勞工退休基金等委託經營業務規定提存營業保證金。

(九) 應付帳款

	112年12月31日		111年12月31日	
應付薪資及獎金	\$	99,771,429	\$	94,589,054
應付行銷費用		687,338		1,360,862
應付關係人(註)		19,137,991		49,427,118
應付勞務費		9,028,764		8,361,172
應付稅款		3,708,457		3,517,710
應付其他費用		34,456,658		44,108,802
	\$	<u>166,790,637</u>	\$	<u>201,364,718</u>

註：應付關係人款請參閱附註七之說明。

(十) 員工福利

1. 確定福利計畫

(1) 本公司依據「勞動基準法」之規定，訂有確定給付之退休辦法，適用於民國 94 年 7 月 1 日實施「勞工退休金條例」前所有正式員工之服務年資，以及於實施「勞工退休金條例」後選擇繼續適用勞動基準法員工之後續服務年資。員工符合退休條件者，退休金之支付係根據服務年資及退休前 6 個月之平均薪資計算，15 年以內(含)的服務年資每滿一年給予兩個基數，超過 15 年之服務年資每滿一年給予一個基數，惟累積最高以 45 個基數為限。本公司按月就薪資總額 2% 提撥退休基金，以勞工退休準備金監督委員會之名義專戶儲存於臺灣銀行信託部。另本公司於每年年度終了前，估算前項勞工退休準備金專戶餘額，若該餘額不足給付次一年度內預估符合退休條件之勞工依前述計算之退休金數額，本公司將於次年度三月底前一次提撥其差額。本公司已向勞工退休準備金監督委員會申請暫停提撥至民國 113 年 5 月。

(2) 資產負債表列金額如下：

	112年12月31日	111年12月31日
確定福利義務現值	(\$ 16,650,049)	(\$ 15,955,926)
計畫資產公允價值	33,594,435	32,889,000
淨確定福利資產	<u>\$ 16,944,386</u>	<u>\$ 16,933,074</u>

(3) 淨確定福利資產之變動如下：

	確定 福利義務現值	計畫 資產公允價值	淨確定福利資產
112年度			
1月1日餘額	(\$ 15,955,926)	\$ 32,889,000	\$ 16,933,074
利息(費用)收入	(213,814)	442,411	228,597
	<u>(16,169,740)</u>	<u>33,331,411</u>	<u>17,161,671</u>
再衡量數：			
計畫資產報酬(不包括包含於利息收入或費用之金額)	-	263,024	263,024
人口統計假設變動影響數	(11,344)	-	(11,344)
財務假設變動影響數	(160,994)	-	(160,994)
經驗調整	(307,971)	-	(307,971)
	<u>(480,309)</u>	<u>263,024</u>	<u>(217,285)</u>
12月31日餘額	<u>(\$ 16,650,049)</u>	<u>\$ 33,594,435</u>	<u>\$ 16,944,386</u>

	確定 福利義務現值	計畫 資產公允價值	淨確定福利資產
111年度			
1月1日餘額	(\$ 25,911,378)	\$ 30,845,891	\$ 4,934,513
利息(費用)收入	(180,744)	215,285	34,541
	(26,092,122)	31,061,176	4,969,054
再衡量數：			
計畫資產報酬(不包括包含於利息收入或費用之金額)	-	2,416,409	2,416,409
人口統計假設變動影響數	19,000	-	19,000
財務假設變動影響數	17,975,611	-	17,975,611
經驗調整	(8,447,000)	-	(8,447,000)
	9,547,611	2,416,409	11,964,020
支付退休金	588,585	(588,585)	-
12月31日餘額	(\$ 15,955,926)	\$ 32,889,000	\$ 16,933,074

(4) 本公司之確定福利退休計畫基金資產，係由臺灣銀行按該基金年度投資運用計畫所定委託經營項目之比例及金額範圍內，依勞工退休基金收支保管及運用辦法第六條之項目(即存放國內外之金融機構，投資國內外上市、上櫃或私募之權益證券及投資國內外不動產之證券化商品等)辦理委託經營，相關運用情形係由勞工退休基金監理會進行監督。該基金之運用，其每年決算分配之最低收益，不得低於依當地銀行二年定期存款利率計算之收益，若有不足，則經主管機關核准後由國庫補足。因本公司無權參與該基金之運作及管理，故無法依國際會計準則第19號第142段規定揭露計畫資產公允價值之分類。民國112年及111年12月31日構成總計畫資產公允價值之百分比，請詳政府公告之各年度之勞工退休基金運用報告。

(5) 有關退休金之精算假設彙總如下：

	112年	111年
折現率	1.25%	1.35%
未來薪資增加率	3.00%	3.00%

上述確定福利計畫所採用對未來死亡率之假設係依照臺灣壽險業第六回經驗生命表。

(6) 因採用之主要精算假設變動而影響之確定福利義務現值分析如下：

	折現率		未來薪資增加率	
	增加0.5%	減少0.5%	增加0.5%	減少0.5%
112年12月31日 對確定福利義務現值 之影響	(\$ 785,811)	\$ 836,829	\$ 818,070	(\$ 776,519)

折現率		未來薪資增加率	
增加1%	減少1%	增加1%	減少1%

111年12月31日

對確定福利義務現值

之影響 (\$ 1,546,648) \$ 1,767,466 \$ 1,724,157 (\$ 1,541,492)

上述之敏感度分析係基於其他假設不變的情況下分析單一假設變動之影響。實務上許多假設的變動則可能是連動的。敏感度分析係與計算資產負債表之淨退休金負債所採用的方法一致。

(7)本公司於民國 113 年度預計支付予退休計畫之提撥金為\$0。

(8)截至民國 112 年 12 月 31 日，該退休計畫之加權平均存續期間為 9 年。

2. 確定提撥計畫

(1)自民國 94 年 7 月 1 日起，本公司依據「勞工退休金條例」，訂有確定提撥之退休辦法，適用於本國籍之員工。本公司就員工選擇適用「勞工退休金條例」所定之勞工退休金制度部分，每月按薪資之 6%提繳勞工退休金至勞保局員工個人帳戶，員工退休金之支付依員工個人之退休金專戶及累積收益之金額採月退休金或一次退休金方式領取。

(2)民國 112 年及 111 年度本公司依上開退休金辦法認列之退休金成本分別為\$11,444,666及\$11,276,330。

(3)本公司適用勞工退休金條例之正式員工，選擇其年度員工福利津貼為離職金方案，其福利津貼將連同員工自行提撥之對等金額一同儲存至上海商業儲蓄銀行。本公司於民國 112 年及 111 年度依上開辦法認列之員工福利費用分別為\$3,720,680及\$3,307,566。

(十一) 股份基礎給付

1. 本公司之最終母公司其董事會於民國 92 年 3 月採用保德信金融集團之員工綜合計劃(Omnibus Plan)，在採用該員工綜合計劃後，原採用之保德信金融集團股票選擇權計畫併入該員工綜合計劃中。員工綜合計劃所提供的股份基礎獎酬包含股票選擇權及限制股。一般而言，所須服務年資即為既得期間。

上述員工綜合計劃，本公司員工及部份主管級人員係參與股票選擇權及限制股單位之方案，前述二方案之詳細資訊如下：

協議類型	參與方案	給與日	給與數量	合約期間
高階主管	股票選擇權	每年2月	依績效表現決定	10年
	限制股單位			無

股票選擇權給予皆有執行價格，該價格不高於最終母公司給予日之股票市價，一般而言，股票選擇權的既得期間為三年，而每年有三分之一的股數屬既得股數。

(1) 股票選擇權

民國 112 年度無流通在外認股權。

111 年 12 月 31 日		
加權平均		
	認股權數量	履約價格(美元)
期初流通在外認股權	1,331	\$ 68.00
本期執行認股權	(1,331)	-
本期流通在外認股權	-	-
期末可執行認股權	-	-

本公司使用二項式選擇權評價模式估計認股選擇權之公平價值，自民國 110 年開始不再給予股票選擇權。

(2) 限制股

112 年 12 月 31 日		
加權平均		
	限制股數量	履約價格(美元)
期初流通在外單位數	4,745	\$ 101.34
本期給與單位數	2,231	103.27
本期解除限制單位數	(2,676)	97.87
期末流通在外單位數	4,300	104.50

111 年 12 月 31 日		
加權平均		
	限制股數量	履約價格(美元)
期初流通在外單位數	5,046	\$ 88.35
本期給與單位數	2,250	117.96
本期放棄單位數	(625)	95.98
本期解除限制單位數	(1,926)	88.46
期末流通在外單位數	4,745	101.34

本公司於各報導期間結束日因上述之員工綜合計劃而產生之費用與應付帳款分別列示如下：

	112年度	111年度
員工綜合計劃費用	\$ 6,668,687	\$ 8,700,053

	112年12月31日	111年12月31日
應付帳款	\$ 5,353,619	\$ 7,656,447

2. 本公司之最終母公司之股東會於民國 94 年 6 月 7 日核准保德信金融集團國際購股計劃(Prudential Stock Purchase Plan)，根據該計劃，合格之參與者可根據每季購股期間以(1)每季購股期間第一天收盤價之 85%或(2)每季購股期間最後一天收盤價之 85%價格孰低者購買股票。參與者可提撥金額限制在所得之 10%或 US\$25,000 孰低者。

民國 112 年及 111 年度國際購股計劃已認購股數分別為 3,641.99 股及 3,125.50 股，其加權平均認股成本每股分別為 US\$18.02 及 US\$21.86。

本公司於各報導期間結束日因國際購股計劃而產生之之費用與應付帳款分別列示如下：

	<u>112年度</u>	<u>111年度</u>
國際購股計劃費用	\$ 1,993,180	\$ 1,744,087
	<u>112年12月31日</u>	<u>111年12月31日</u>
應付帳款	\$ 467,951	\$ 546,754

(十二) 所得稅

1. 所得稅費用

(1) 當年度認列於損益之所得稅費用組成如下：

	<u>112年度</u>	<u>111年度</u>
當期所得稅：		
當期所得產生之應付所得稅	\$ 22,497,020	\$ 23,849,864
未分配盈餘加徵	4,948,799	10,983,534
以前年度所得稅高估數	(1,235,626)	(1,699,354)
小計	<u>26,210,193</u>	<u>33,134,044</u>
遞延所得稅：		
暫時性差異之原始產生及迴轉	817,420	372,212
所得稅費用	<u>\$ 27,027,613</u>	<u>\$ 33,506,256</u>

(2) 與其他綜合損益相關之所得稅金額：

	<u>112年度</u>	<u>111年度</u>
確定福利義務之再衡量數	(\$ 43,457)	\$ 2,392,804

2. 會計利潤與所得稅費用差異調節如下：

	<u>112年度</u>	<u>111年度</u>
稅前淨利按法定稅率計算之所得稅	\$ 23,309,640	\$ 24,295,369
永久性差異之所得稅影響數	4,800	61,998
以前年度所得稅高估數	(1,235,626)	(1,699,354)
未分配盈餘加徵	4,948,799	10,983,534
遞延所得稅資產可實現性評估變動數	-	(135,291)
所得稅費用	<u>\$ 27,027,613</u>	<u>\$ 33,506,256</u>

3. 因暫時性差異而產生之各遞延所得稅資產或負債金額如下：

	112年度			
	1月1日	認列於損益	認列於其他 綜合損益	12月31日
暫時性差異：				
遞延所得稅資產：				
未提繳退休金費用	\$ 6,120,788	(\$ 356,855)	\$ -	\$ 5,763,933
股份基礎給付未實現數	1,531,287	(460,565)	-	1,070,722
未實現兌換損失	6,438	-	-	6,438
	<u>\$ 7,658,513</u>	<u>(\$ 817,420)</u>	<u>\$ -</u>	<u>\$ 6,841,093</u>
遞延所得稅負債：				
確定福利義務之再 衡量數	\$ 9,100,466	\$ -	(\$ 43,457)	\$ 9,057,009
	<u>\$ 9,100,466</u>	<u>\$ -</u>	<u>(\$ 43,457)</u>	<u>\$ 9,057,009</u>
	111年度			
	1月1日	認列於損益	認列於其他 綜合損益	12月31日
暫時性差異：				
遞延所得稅資產：				
未提繳退休金費用	\$ 6,674,234	(\$ 553,446)	\$ -	\$ 6,120,788
股份基礎給付未實現數	1,350,053	181,234	-	1,531,287
未實現兌換損失	6,438	-	-	6,438
	<u>\$ 8,030,725</u>	<u>(\$ 372,212)</u>	<u>\$ -</u>	<u>\$ 7,658,513</u>
遞延所得稅負債：				
確定福利義務之再 衡量數	\$ 6,707,662	\$ -	\$ 2,392,804	\$ 9,100,466
	<u>\$ 6,707,662</u>	<u>\$ -</u>	<u>\$ 2,392,804</u>	<u>\$ 9,100,466</u>

4. 本公司營利事業所得稅業經稅捐稽徵機關核定至民國 110 年度。

(十三) 普通股股本

本公司於民國 112 年及 111 年 12 月 31 日之核定普通股股本皆為 \$586,840,000，實收資本額皆為 \$300,000,000，每股面額 10 元。

(十四) 保留盈餘

1. 依本公司章程規定，各年度盈餘於完納一切稅捐及彌補以前年度虧損後，應先提列 10% 之法定盈餘公積，再依證券投資信託事業管理規則第 11 條規定提列特別盈餘公積，但法定盈餘公積已達實收資本總額時，不在此限。董事會按未分配盈餘依下列項目擬具之：

- (1) 股東紅利
- (2) 特別盈餘公積
- (3) 保留盈餘

2. 法定盈餘公積除彌補公司虧損及按股東原有股份之比例發給新股或現金外，不得使用之，惟發給新股或現金者，以該項公積超過實收資本額 25% 之部分為限。
3. 首次採用 IFRSs 時，依民國 101 年 10 月 9 日金管證投字第 1010045494 號函規定，本公司將已提列但未沖銷之業務損失準備 \$61,615,862 轉列為特別盈餘公積。轉列後除填補公司虧損，或特別盈餘公積已達實收資本額 50%，得以其半數撥充資本額者外，不得使用之。
4. 依民國 105 年 8 月 5 日金管證券字第 10500278285 號令之規定，證券投資信託事業應於分派民國 105 至 107 年度盈餘時，以稅後淨利的 0.5% 至 1% 範圍內提列特別盈餘公積，並自 106 年度起，得就金融科技發展所產生之協助員工轉型教育訓練、員工轉職或安置支出之相同數額，自前述特別盈餘公積餘額範圍內迴轉。惟依民國 108 年 7 月 10 日金管證券字第 1080321644 號令規定，自民國 108 會計年度起得不再繼續提列特別盈餘公積，並於支用前述費用時，得就相同數額自之前年度已提列之特別盈餘公積餘額範圍內迴轉。
5. 民國 112 年及 111 年度皆無分配與股東之股利。
6. 有關員工酬勞資訊，請詳附註六(十六)。

(十五) 營業收入

	112年度	111年度
管理費收入	\$ 840,465,767	\$ 871,667,727
手續費收入	9,496,548	11,948,015
全權委託收入	100,757,532	96,302,245
	<u>\$ 950,719,847</u>	<u>\$ 979,917,987</u>

(十六) 員工福利、折舊及攤銷費用

	112年度	111年度
員工福利費用		
薪資費用	\$ 324,296,743	\$ 318,144,447
退休金費用	14,936,749	11,241,789
勞健保費用	19,370,198	18,917,783
其他員工福利費用	10,176,583	12,737,981
	<u>\$ 368,780,273</u>	<u>\$ 361,042,000</u>
折舊費用	<u>\$ 67,546,416</u>	<u>\$ 40,583,604</u>
攤銷費用	<u>\$ 14,759,515</u>	<u>\$ 10,825,367</u>

1. 依本公司章程規定，本公司當年如有獲利，應提撥 0.01% 為員工酬勞，由董事會決議以股票或現金分派發放及發放對象，並報告股東會。但本公司尚有累積虧損時，應預先保留彌補虧損數額，再依前述比率提撥員工酬勞。

2. 本公司民國 112 年及 111 年度員工酬勞估列金額分別為 \$11,656 及 \$12,551，前述金額帳列薪資費用科目。民國 112 年係依該年度之獲利情況，以 0.01% 估列，已於民國 113 年 3 月 15 日經董事會決議通過。上述員工酬勞將採現金之方式發放。民國 111 年度員工酬勞已於民國 112 年 3 月 28 日經董事會決議通過，採現金之方式發放並報告於民國 112 年股東會，發放金額與民國 111 年度財務報告並無差異。

七、與關係人間之重大交易事項

(一) 關係人之名稱及關係

關 係 人 名 稱	與本公司之關係
Prudential Financial, Inc.	本公司之最終母公司
美商保德信保險(股)公司	本公司之直接母公司
Prudential International Investments LLC	本公司之關係企業
Prudential International Investments Advisers LLC	本公司之關係企業
PGIM Quantitative Solutions LLC	本公司之關係企業
Prudential International Insurance Service Company, LLC	本公司之關係企業
Jennison Associates LLC	本公司之關係企業
PGIM Limited	本公司之關係企業
PGIM, INC.	本公司之關係企業
Fixed Income Finance PGIM, Inc	本公司之關係企業
PGIM India Asset Management Private Limited	本公司之關係企業
臺灣土地銀行股份有限公司(土地銀行)	其他關係人
PGIM 系列基金	本公司代理之境外基金
保德信貨幣市場基金	本公司經理之基金
保德信瑞騰基金	本公司經理之基金
保德信系列基金	本公司經理之基金
董監事及副總以上	為本公司之主要管理階層

(二) 與關係人間之重大交易事項

1. 損益相關科目

(1) 投資顧問費(註一)

	112年度	111年度
Jennison Associates LLC	\$ 59,127,187	\$ 54,782,841
PGIM Quantitative Solutions LLC	12,281,368	15,245,535
PGIM, INC.	8,653,737	10,002,515
PGIM India Asset Management Private Limited	4,647,606	4,579,535
	<u>\$ 84,709,898</u>	<u>\$ 84,610,426</u>

(2)銷售手續費(註二)

	<u>112年度</u>	<u>111年度</u>
土地銀行	\$ 794,142	\$ 864,937

(3)管理費收入(註三)

	<u>112年度</u>	<u>111年度</u>
本公司經理之基金	\$ 840,465,767	\$ 871,667,727

(4)手續費收入(註四)

	<u>112年度</u>	<u>111年度</u>
PGIM Limited	\$ 7,082,623	\$ 7,049,048

(5)營業外收入(註六)

	<u>112年度</u>	<u>111年度</u>
土地銀行	\$ 3,013,265	\$ 913,893

(6)其他費用(註七)

	<u>112年度</u>	<u>111年度</u>
Prudential International Investments LLC	\$ 3,613,182	\$ 4,238,193
土地銀行	85,200	76,120
	<u>\$ 3,698,382</u>	<u>\$ 4,314,313</u>

註一：係支付上述關係人之顧問費用，上列交易價格決定方式及付款條件係依據雙方議定之合約規定辦理。

註二：係支付上述關係人之銷售手續費及促銷獎金，上列交易之價格決定方式及付款條件係依據雙方議定之合約規定辦理。

註三：係本公司銷售境內基金所收取之管理費收入，其金額決定方式依各基金公開說明書上之規定辦理。

註四：係本公司銷售境外基金所收取之手續費收入，其金額決定方式依各基金公開說明書上之規定辦理。

註五：係收取上述關係人全權委託基金之管理費，上列交易之價格決定方式及收款條件係依據雙方議定之合約規定辦理。

註六：係收取上述關係人之諮詢費用、押金設算息及利息收入，上列交易之價格決定方式及收款條件係依據雙方合約辦理。

註七：係關係人提供營運服務後應支付之管理費用。

2. 資產負債相關科目

(1)銀行存款

	<u>112年12月31日</u>	<u>111年12月31日</u>
土地銀行	\$ 170,000,664	\$ 155,027,155

(2) 透過損益按公允價值衡量之金融資產

	<u>112年12月31日</u>	<u>111年12月31日</u>
保德信貨幣市場基金	\$ 55,000,000	\$ 55,000,000
保德信瑞騰基金	34,746,697	34,746,697
評價調整	11,605,828	10,079,830
	<u>\$ 101,352,525</u>	<u>\$ 99,826,527</u>

(3) 應收管理費(帳列應收帳款)

	<u>112年12月31日</u>	<u>111年12月31日</u>
本公司經理之基金	\$ 84,017,761	\$ 76,505,908

(4) 應收手續費(帳列應收帳款)

	<u>112年12月31日</u>	<u>111年12月31日</u>
PGIM Limited(註二)	\$ 2,008,954	\$ 1,575,175

(5) 其他應收款

	<u>112年12月31日</u>	<u>111年12月31日</u>
土地銀行	\$ 444,219	\$ 12,530

(6) 應付帳款

	<u>112年12月31日</u>	<u>111年12月31日</u>
Jennison Associates LLC(註一)	\$ 6,294,453	\$ 25,068,177
PGIM Quantitative Solutions LLC(註一)	2,536,763	8,414,262
Prudential Financial, Inc.(註三)	5,821,570	8,203,201
PGIM, INC.(註一)	2,027,003	5,346,174
PGIM India Asset Management Private Limited(註一)	2,397,739	2,328,540
土地銀行	60,463	66,764
	<u>\$ 19,137,991</u>	<u>\$ 49,427,118</u>

(7) 存出保證金

	<u>112年12月31日</u>	<u>111年12月31日</u>
土地銀行(註四)	\$ 90,000,000	\$ 90,000,000

註一：係應付上述關係人之投資顧問費用。

註二：係應收上述關係人之基金銷售之手續費。

註三：係應付最終母公司員工股份基礎給付費用。

註四：係依證券投資信託事業證券投資顧問事業經營全權委託投資業務管理辦法第十條及境外基金管理辦法第十條規定提存營業保證金，另民國112年及111年度因繳存該保證金之利息收入分別為\$961,041及\$568,554。

(三) 主要管理階層薪酬資訊

	<u>112年度</u>	<u>111年度</u>
薪資及其他短期員工福利	\$ 57,536,573	\$ 52,273,735
退職後福利	2,176,056	1,608,266
股份基礎給付	<u>6,058,899</u>	<u>8,209,785</u>
總計	<u>\$ 65,771,528</u>	<u>\$ 62,091,786</u>

八、重大承諾及或有事項

無此情形。

九、重大之期後事項

無此情形。

十、金融工具其他資訊

(一) 金融工具之公允價值

本公司非以公允價值衡量之金融工具(包含現金及約當現金、應收帳款、其他應收款、存出保證金、應付帳款及其他應付款)的帳面金額係公允價值之合理近似值，另以公允價值衡量之金融工具的公允價值資訊請詳附註十(二)。

(二) 金融工具之公允價值等級

1. 為衡量金融工具之公允價值所採用評價技術的各等級定義如下：

第一等級：企業於衡量日可取得之相同資產或負債於活絡市場之報價(未經調整)。活絡市場係指有充分頻率及數量之資產或負債交易發生，以在持續基礎上提供定價資訊之市場。本公司投資之開放型基金的公允價值皆屬之。

第二等級：資產或負債直接或間接之可觀察輸入值，但包括於第一等級之報價者除外。本公司目前無該等級之投資。

第三等級：資產或負債之不可觀察輸入值。本公司投資之無活絡市場之權益工具投資屬之。

2. 民國 112 年及 111 年 12 月 31 日以公允價值衡量之金融工具，本公司依資產及負債之性質、特性及風險及公允價值等級之基礎分類，相關資訊如下：

	<u>112年12月31日</u>			
	<u>第一等級</u>	<u>第二等級</u>	<u>第三等級</u>	<u>合計</u>
<u>重複性公允價值</u>				
透過損益按公允價值				
衡量之金融資產	\$ 101,352,525	\$ -	\$ -	\$ 101,352,525
透過其他綜合損益按				
公允價值衡量之金				
融資產	<u>-</u>	<u>-</u>	<u>4,698,344</u>	<u>4,698,344</u>
	<u>\$ 101,352,525</u>	<u>\$ -</u>	<u>\$ 4,698,344</u>	<u>\$ 106,050,869</u>

111年12月31日

	第一等級	第二等級	第三等級	合計
重複性公允價值				
透過損益按公允價值				
衡量之金融資產	\$ 99,826,527	\$ -	\$ -	\$ 99,826,527
透過其他綜合損益按				
公允價值衡量之金				
融資產	-	-	7,769,044	7,769,044
	<u>\$ 99,826,527</u>	<u>\$ -</u>	<u>\$ 7,769,044</u>	<u>\$ 107,595,571</u>

3. 本公司用以衡量公允價值所使用之方法及假設說明如下：

- (1) 本公司採用市場報價作為公允價輸入值(即第一等級)者，主係開放型基金，其市場報價來源為淨值。
- (2) 除上述有活絡市場之金融工具外，其餘金融工具之公允價值係以評價技術或參考交易對手報價取得。透過評價技術所取得之公允價值可參照其他實質上條件及特性相似之金融工具之現時公允價值、現金流量折現法或以其他評價技術，包括以資產負債表日可取得之市場資訊運用模型計算而得。
- (3) 當評估非標準化且複雜性較低之金融工具時，例如無活絡市場之債務工具、利率交換合約、換匯合約及選擇權，本公司採用廣為市場參與者使用之評價技術。此類金融工具之評價模型所使用之參數通常為市場可觀察資訊。

4. 民國 112 年及 111 年度無第一等級與第二等級間之任何移轉。

5. 下表列示民國 112 年及 111 年度第三等級之變動：

	透過其他綜合損益按公允價值衡量之金融資產	
	112年	111年
1月1日	\$ 7,769,044	\$ 3,231,937
認列於其他綜合損益之利益	(3,070,700)	4,537,107
12月31日	<u>\$ 4,698,344</u>	<u>\$ 7,769,044</u>

6. 民國 112 年及 111 年度無自第三等級轉入及轉出之情形。

7. 本公司對於公允價值歸類於第三等級之未上市上櫃公司股票評價流程係委由外部估價師負責進行金融工具之獨立公允價值驗證，藉獨立來源資料使評價結果貼近市場狀態、確認資料來源係獨立、可靠、與其他資源一致以及代表可執行價格，以確保評價結果係屬合理。

8. 有關屬第三等級公允價值衡量項目所使用評價模型之重大不可觀察輸入值之量化資訊及重大不可觀察輸入值變動之敏感度分析說明如下：

112年12月31日	公允價值	評價技術	重大不可 輸入觀察值	區間	輸入值與 公允價值關係
未上市櫃股票	\$ 4,698,344	市場法	市價對稅後淨利比乘數	8.69	乘數輸入值越高，公允價值越高
			非公開交易流通性折價比率	10%	折價比率輸入值越低，公允價值越高
111年12月31日	公允價值	評價技術	重大不可 輸入觀察值	區間	輸入值與 公允價值關係
未上市櫃股票	\$ 7,769,044	市場法	市價對稅後淨利比乘數	18.39	乘數輸入值越高，公允價值越高
			非公開交易流通性折價比率	15%	折價比率輸入值越低，公允價值越高

9. 本公司經審慎評估選擇採用之評價模型及評價參數，惟當使用不同之評價模型或評價參數可能導致評價之結果不同。針對分類為第三等級之金融資產，若評價參數變動，其他綜合損益之影響如下：

112年12月31日	輸入值	變動	有利變動	不利變動
未上市櫃股票	非公開交易流通性折價比率	±10%	\$ 522,038	(\$ 522,038)
111年12月31日	輸入值	變動	有利變動	不利變動
未上市櫃股票	非公開交易流通性折價比率	±10%	\$ 914,005	(\$ 914,005)

十一、風險管理

(一)風險管理組織架構

董事會為本公司風險管理最高單位，負責核定本公司之風險管理政策及相關準則，督導風險管理制度之執行，負風險管理之最終責任，推動並落實公司整體風險管理。

風險管理委員會隸屬於董事會，獨立於各業務單位及交易活動外。獨立、完整地執行風險管理制度的各項規範。

風險管理委員會負責執行本公司各項風險管理機制，同時定期及不定期就公司重要風險相關事項，向董事會報告；或當市場發生突發性重大事件，風險管理委員會依據其風險管理專業，進行風險分析，並向董事長、總經理及其相關部門提供該事件風險分析報告，以作為公司因應之參考。上述風險管理權責已經清楚地訂定在風險管理政策之中，風險管理執行單位能夠清楚地、明確地瞭解其在風險管理制度中所賦予的權責。

(二)風險管理目的及政策

風險管理政策為針對各項業務制定足以辨識、衡量、監控、報告及回應風險的有效機制，建立明確之風險管理目標、控管方式及責任歸屬，以確保各項營運風險控制在可容忍範圍內，俾創造最大之盈餘及股東利潤。本公

司之重要財務活動，係經董事會及依相關規範及內部控制制度進行，因營運活動而暴露於下列財務風險：

1. 信用風險

(1) 信用風險係指債務人信用遭降級或無法清償、交易對手無法或拒絕履行義務之風險。本公司從事之基金交易主要係透過國內之投信公司，故無重大之信用風險；本公司其他金融資產之交易對象，皆係旗下經理之基金或保德信集團內之關係企業，故本公司從事各項金融商品交易相對人違約之可能性甚低。本公司亦未顯著集中與單一交易對象進行交易，其交易總額占本公司相關交易餘額均未顯重大。

(2) 本公司之應收帳款及其他應收款，係採 IFRS 9 簡化作法按存續期間預期信用損失金額衡量備抵損失。民國 112 年及 111 年 12 月 31 日之應收帳款及其他應收款備抵損失皆為 \$0。

2. 流動性風險

流動性風險包含資金流動性風險及資產市場流動性風險。資金流動性風險係指無法將資產變現或取得足夠資金，以致不能履行到期責任之風險；資產市場流動性風險係指因市場深度不足或失序，處理或抵銷所持部位時面臨市價顯著變動之風險。本公司之營運資金足以支應，故未有因無法籌措資金以履行合約義務之流動性風險。本公司投資之開放型受益憑證均具活絡市場，預期可在市場上以接近公平價值之價格迅速出售金融資產。

下列係本公司非衍生性金融負債，按相關到期日及未折現之到期金額彙總列示，並依據報導期間結束日至合約已約定之剩餘期間進行分析：

	112年12月31日		
	短於1年	1至2年	超過2年
應付帳款	\$ 166,790,637	\$ -	\$ -
其他應付款	3,029,955	-	-
租賃負債	38,516,028	37,907,712	56,541,864
合計	<u>\$ 208,336,620</u>	<u>\$ 37,907,712</u>	<u>\$ 56,541,864</u>
	111年12月31日		
	短於1年	1至2年	超過2年
應付帳款	\$ 201,364,718	\$ -	\$ -
其他應付款	2,607,772	-	-
租賃負債	40,475,484	37,215,024	87,981,408
合計	<u>\$ 244,447,974</u>	<u>\$ 37,215,024</u>	<u>\$ 87,981,408</u>

3. 市場風險

市場風險係指資產價值在某段期間因市場價格變動，導致資產可能發生損失之風險。前述之市場價格包含利率，匯率及股價。

(1) 利率風險

利率風險係指因市場利率的變動而使金融工具的價值變動的風險。本公司所投資之固定利率商品均為三個月內之短期附賣回票據投資，其目的以賺取利息收入為主，因此較不受市場短期利率波動影響，故預期發生重大利率變動風險之可能性甚小。

(2) 價格風險

本公司主要投資於國內公司發行之權益工具及開放型基金，此等權益工具之價格會因該投資標的未來價值之不確定性而受影響。若該等權益工具及開放型基金價格上升或下降 10%，而其他所有因素維持不變之情況下，對民國 112 年及 111 年度之損益之影響分別為 \$10,135,253 及 \$9,982,653；對民國 112 年及 111 年度之其他綜合損益之影響分別為 \$469,834 及 \$776,904。

(3) 匯率風險

本公司持有重大之外幣資產與負債資訊如下：

112年12月31日				
幣別	外幣金額	匯率	新台幣	
金融資產				
應收帳款	美金	39,928.96	30.6905	\$ 1,237,265
金融負債				
應付帳款	美金	342,887.87	30.6905	10,577,729
111年12月31日				
幣別	外幣金額	匯率	新台幣	
金融資產				
應收帳款	美金	39,327.52	30.7355	\$ 1,266,523
金融負債				
應付帳款	美金	674,277.10	30.7355	20,739,748

匯率風險係指金融工具的公允價值或未來現金流量因外匯匯率變動而發生波動的風險。外匯風險之敏感度分析，係指貨幣型金融資產或負債在其他條件不變下對稅前損益之影響。變數之間存在的相關性會影響市場風險的最終金額，惟為證明各變數的影響情形，故本公司假設各變數係獨立。若市場匯率美元兌新台幣上升 10%，對民國 112 年及 111 年度之稅前淨利將分別減少 \$934,046 及 \$1,947,323。

上述市場風險敏感度分析所採之變數，若呈反向變動，其損益變動亦呈反向。

十二、其他

(一) 當年度勞工檢查結果違反勞動基準法事項

本公司因民國 112 年 8 月 21 日勞動檢查結果裁定違反法令事項，被處以罰鍰如下：《府勞動字第 11260350622 號函》裁定有未依勞動基準法

支付加班費，違反勞動基準法第 24 條第 1 項規定，被處以罰鍰\$50,000；《府勞資字第 11260462222 號函》裁定有未依勞工退休金條例計算資遣費之情形，違反勞工退休金條例第 12 條第 1、2 項，被處以罰鍰\$300,000，惟此項資遣費計算之裁罰本公司已進行行政訴願。本公司將持續優化相關流程，提醒員工及時完成加班申請，並依法計算資遣費，以符合法令規範。

(二) 自本公司或關係企業退休之董事長及總經理回任顧問情形
無此情形。

(以下空白)

保德信證券投資信託股份有限公司

重要查核說明

民國112年度



單位：新台幣元

一、內部控制制度實施之說明及評估

本會計師辦理保德信證券投資信託股份有限公司民國 112 年度財務報表查核簽證，查核規劃階段及查核期間經依中華民國審計準則，就該公司與財務報導有關之內部控制制度之設計及執行採行必要之檢查及評估，以決定查核程序之性質、時間及範圍；惟此等檢查及評估，係採抽查方式進行，事實上無法發現所有之缺失，因此與財務報導有關之內部控制制度缺失之防範，仍有賴公司管理當局針對其業務經營之發展及變革，不斷檢討改進，以確保財務資訊之正確性與可靠性，並保障財產之安全。

本會計師於本次檢查及評估過程中，並未發現該公司與財務報導有關之內部會計控制制度有重大之缺失而應行改進事項。

二、觀察重要資產之盤點情形

(一)盤點日期：民國 112 年 12 月 29 日

(二)盤點地點：保德信證券投資信託股份有限公司

(三)盤點項目：庫存現金、銀行定期存單及營業保證金

(四)監盤情形：

本會計師就保德信證券投資信託股份有限公司之庫存現金、銀行定期存單及營業保證金(核至收據或保管證)加以盤點，經核對盤點清冊，並取得相關記錄憑證，並就當日盤點結果進行推算及與帳載紀錄核對相符。盤點項目餘額於盤點當日至資產負債日間無變動。

(五)結論：

經由上述查核程序，本會計師認為保德信證券投資信託股份有限公司之庫存現金、定期存單及營業保證金盤點情形良好，足以允當表達民國 112 年 12 月 31 日之帳載庫存現金、定期存款及營業保證金之金額。

三、各項資產及負債之函證情形

項目	函證比率 (佔科目餘額)	回函相符或 調節相符比率 (佔發函金額)	其他查核 說明	結論
銀行存款	100%	100%	-	滿意
附賣回票券	100%	100%	-	滿意

項目	函證比率 (佔科目餘額)	回函相符或 調節相符比率 (佔發函金額)	其他查核 說明	結論
透過損益按公允價值衡 量之金融資產	100%	100%	-	滿意
透過其他綜合損益按公 允價值衡量之金融資產	100%	100%	-	滿意

四、資金貸與股東或他人情形

本會計師於查核過程中並未發現保德信證券投資信託股份有限公司於民國 112 年度有將資金貸與股東或他人情形。

五、重大財務比率變動說明

	112年度	111年度	變 動	
			比例	說明
營業淨利比率	10%	12%	(2%)	變動比例未達20% 者，得免分析

六、其他項目重大變動說明

(一)其他資產之各項目前後期變動達 50%以上，且其變動金額達新台幣一仟萬以上者：

	112年12月31日	111年12月31日	比例	變 動	
				金額	說明
預付款項	\$ 13,755,004	\$ 86,660,805	(84%)	(\$ 72,905,801)	註一
不動產及設備	93,468,046	43,387,714	115%	50,080,332	註二

註一：主係前一年度搬遷營運場所產生之預付裝潢款所致。

註二：主係租賃改良金額上升所致。

(二)營業外收支之各項目前後期變動達 50%以上，且其變動金額達新台幣一仟萬以上者：無此情形。

七、證期局前一年度通知財務報表應調整改進事項之辦理情形

無此情形。

社團法人台北市會計師公會會員印鑑證明書

北市財證字第 11307807 號

會員姓名： 郭柏如

事務所電話： (02)27296666

事務所名稱： 資誠聯合會計師事務所

事務所統一編號： 03932533

事務所地址： 台北市信義區基隆路一段333號27樓

委託人統一編號： 86385617

會員書字號： 北市會證字第 3368 號

印鑑證明書用途： 辦理 保德信證券投資信託股份有限公司

112 年度 (自民國 112 年 01 月 01 日 至 112 年 12 月 31 日) 財務報表之查核簽證。

簽名式 (一)	郭柏如	存會印鑑 (一)	
------------	-----	-------------	---

理事長：



核對人：



中華民國 113 年 02 月 05 日

【附錄九】本基金投資情形

本基金淨資產總額明細表

本基金投資股票/基金/債券明細表

項目	證券市場名稱	金額	佔淨資產 百分比%
股票			
	上市股票	966	95.45
	上櫃股票	0	0.00
	受益憑證	0	0.00
	承銷中股票	0	0.00
	存託憑證	0	0.00
	權利證書	0	0.00
股票合計		966	95.45
指數型基金		0	0.00
基金		0	0.00
債券		0	0.00
	上市債券	0	0.00
	上櫃債券	0	0.00
	未上市上櫃債券	0	0.00
	附買回債券	0	0.00
債券合計		0	0.00
短期票券		0	0.00
銀行存款		50	4.94
其他資產減負債後之淨額		-4	-0.39
淨資產		1,012	100.00

投資組合：(36)PGIM保德信中國中小證券投資信託基金

結帳日期：2024年3月31日

股票代碼 警語：	股票名稱	證券市場名稱	股數 (千股)	每股市價 (新台幣元)	投資金額 (新台幣百萬元)	投資比率 (%)
300308 C2	中際旭創	深港通	37	682	25	2.49
002156 C2	通富微電	深港通	249	98	24	2.40
300832 C2	新產業	深港通	80	296	24	2.34
002463 C2	滬電股份	深港通	162	134	22	2.15
000338 C2	濰柴動力	深港通	270	72	19	1.92
000937 C2	冀中能源股份有限公司	深港通	450	33	15	1.46
002465 C2	海格通信	深港通	310	46	14	1.42
002273 C2	水晶光電	深港通	194	63	12	1.20
000988 C2	華工科技	深港通	80	139	11	1.10
000975 CH	銀泰黃金	深圳證券交易所	360	75	27	2.66
300394 CH	天孚通信	深圳證券交易所	38	672	26	2.52
002032 CH	蘇泊爾	深圳證券交易所	93	253	24	2.33
301236 CH	軟通動力	深圳證券交易所	90	208	19	1.85
000423 CH	東阿阿膠	深圳證券交易所	63	269	17	1.68
002028 CH	思源電氣	深圳證券交易所	60	258	15	1.53
300502 CH	新易盛	深圳證券交易所	45	301	14	1.34
000400 CH	許繼電氣	深圳證券交易所	120	107	13	1.26
688169 CH	石頭科技	上海證券交易所	20	1,514	30	2.99
600398 CH	海瀾之家	上海證券交易所	760	39	30	2.91
600985 CH	淮北礦業	上海證券交易所	370	73	27	2.65
601077 CH	重慶農村商業銀行	上海證券交易所	1,260	21	26	2.56
601666 CH	平煤股份	上海證券交易所	420	54	23	2.25
600901 CH	江蘇租賃	上海證券交易所	1,050	20	21	2.12
601456 CH	國聯證券	上海證券交易所	420	50	21	2.07
600377 CH	江蘇寧滬高速公路	上海證券交易所	365	52	19	1.88

主管：

覆核：

製表：

報表編號：FGLR066RP5

列印人員：蘇家萱

保德信證券投資信託股份有限公司

投資股票明細表

印表日期：2024/04/01

印表時間：16:54:10

頁次：2/2

投資組合：(36)PGIM保德信中國中小證券投資信託基金

結帳日期：2024年3月31日

股票代碼 警語：	股票名稱	證券市場名稱	股數 (千股)	每股市價 (新台幣元)	投資金額 (新台幣百萬元)	投資比率 (%)
600060 CH	海信視像	上海證券交易所	168	105	18	1.74
600066 CH	宇通客車	上海證券交易所	210	83	17	1.72
600566 CH	濟川藥業	上海證券交易所	100	162	16	1.60
600415 CH	小商品城	上海證券交易所	415	39	16	1.59
600282 CH	南鋼股份	上海證券交易所	700	20	14	1.42
600535 CH	天士力	上海證券交易所	200	70	14	1.39
688728 CH	格科微	上海證券交易所	180	74	13	1.32
600418 CH	江淮汽車	上海證券交易所	176	75	13	1.29
600873 CH	梅花生物	上海證券交易所	270	45	12	1.19
601058 CH	賽輪輪胎	上海證券交易所	180	64	12	1.15
600642 CH	申能股份	上海證券交易所	300	34	10	1.01
601168 C1	西部礦業	滬港通	290	82	24	2.34
600863 C1	內蒙華電	滬港通	750	20	15	1.45
600161 C1	天壇生物	滬港通	120	112	13	1.33
600737 C1	中糧糖業	滬港通	270	40	11	1.08

投資金額占基金淨值1%以上

主管：

覆核：

製表：

【附錄十】本基金最近二年度會計師查核報告

保德信證券投資信託股份有限公司
PGIM保德信中國信託基金

財務報表暨會計師查核報告
民國112及111年度

地址：臺北市信義區基隆路一段333號14樓

電話：(02)8726-4888

會計師查核報告

PGIM 保德信中國中小證券投資信託基金 公鑒：

查核意見

PGIM 保德信中國中小證券投資信託基金民國 112 年及 111 年 12 月 31 日之淨資產價值報告書及投資明細表，暨民國 112 年及 111 年 1 月 1 日至 12 月 31 日之淨資產價值變動表以及財務報表附註（包括重大會計政策彙總），業經本會計師查核竣事。

依本會計師之意見，上開財務報表在所有重大方面係依照證券投資信託基金之有關法令及企業會計準則公報及其解釋編製，足以允當表達 PGIM 保德信中國中小證券投資信託基金民國 112 年及 111 年 12 月 31 日之淨資產，暨民國 112 年及 111 年 1 月 1 日至 12 月 31 日之營運成績及淨資產價值之變動。

查核意見之基礎

本會計師係依照會計師受託查核簽證財務報表規則及審計準則執行查核工作。本會計師於該等準則下之責任將於會計師查核財務報表之責任段進一步說明。本會計師所隸屬事務所受獨立性規範之人員已依會計師職業道德規範，與 PGIM 保德信中國中小證券投資信託基金保持超然獨立，並履行該規範之其他責任。本會計師相信已取得足夠及適切之查核證據，以作為表示查核意見之基礎。

管理階層與治理單位對財務報表之責任

管理階層之責任係依照證券投資信託基金之有關法令及企業會計準則公報及其解釋編製允當表達之財務報表，且維持與財務報表編製有關之必要內部控制，以確保財務報表未存有導因於舞弊或錯誤之重大不實表達。

於編製財務報表時，管理階層之責任亦包括評估 PGIM 保德信中國中小證券投資信託基金繼續經營之能力、相關事項之揭露，以及繼續經營會計基礎之採用，除非管理階層意圖清算 PGIM 保德信中國中小證券投資信託基金或停止營業，或除清算或停業外別無實際可行之其他方案。

PGIM 保德信中國中小證券投資信託基金之治理單位負有監督財務報導流程之責任。

會計師查核財務報表之責任

本會計師查核財務報表之目的，係對財務報表整體是否存有導因於舞弊或錯誤之重大不實表達取得合理確信，並出具查核報告。合理確信係高度確信，惟依照審計準則執行之查核工作無法保證必能偵出財務報表存有之重大不實表達。不實表達可能導因於舞弊或錯誤。如不實表達之個別金額或彙總數可合理預期將影響財務報表使用者所作之經濟決策，則被認為具有重大性。

本會計師依照審計準則查核時，運用專業判斷及專業懷疑。本會計師亦執行下列工作：

1. 辨認並評估財務報表導因於舞弊或錯誤之重大不實表達風險；對所評估之風險設計及執行適當之因應對策；並取得足夠及適切之查核證據以作為查核意見之基礎。因舞弊可能涉及共謀、偽造、故意遺漏、不實聲明或踰越內部控制，故未偵出導因於舞弊之重大不實表達之風險高於導因於錯誤者。
2. 對與查核攸關之內部控制取得必要之瞭解，以設計當時情況下適當之查核程序，惟其目的非對 PGIM 保德信中國中小證券投資信託基金內部控制之有效性表示意見。
3. 評估管理階層所採用會計政策之適當性，及其所作會計估計與相關揭露之合理性。
4. 依據所取得之查核證據，對管理階層採用繼續經營會計基礎之適當性，以及使 PGIM 保德信中國中小證券投資信託基金繼續經營之能力可能產生重大疑慮之事件或情況是否存在重大不確定性，作出結論。本會計師若認為該等事件或情況存在重大不確定性，則須於查核報告中提醒財務報表使用者注意財務報表之相關揭露，或於該等揭露係屬不適當時修正查核意見。本會計師之結論係以截至查核報告日所取得之查核證據為基

礎。惟未來事件或情況可能導致 PGIM 保德信中國中小證券投資信託基金不再具有繼續經營之能力。

5. 評估財務報表（包括相關附註）之整體表達、結構及內容，以及財務報表是否允當表達相關交易及事件。

本會計師與治理單位溝通之事項，包括所規劃之查核範圍及時間，以及重大查核發現（包括於查核過程中所辨認之內部控制顯著缺失）。

勤業眾信聯合會計師事務所
會計師 謝 東 儒



謝 東 儒

會計師 楊 承 修

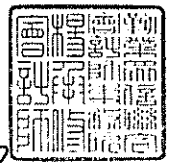

楊 承 修

金融監督管理委員會核准文號
金管證審字第 1090347472 號

金融監督管理委員會核准文號
金管證審字第 0980032818 號

中 華 民 國 1 1 3 年 2 月 1 6 日

保德信證券
PGIM 保德信
淨
民國 112 年 12 月 31 日

單位：新台幣元

	112年12月31日			111年12月31日		
	金	額	%	金	額	%
資 產						
股票—按市值計價(成本—112 年底 933,076,161 元；111 年底 1,297,883,904 元)(附註三)	\$	936,306,792	96	\$	1,287,179,459	84
銀行存款(附註五及九)		41,332,056	4		69,571,277	4
應收受益權單位銷售款		3,226,300	-		184,302,301	12
應收股利(附註三)		19,014	-		19,543	-
應收利息(附註三及九)		3,946	-		7,892	-
資產合計		<u>980,888,108</u>	<u>100</u>		<u>1,541,080,472</u>	<u>100</u>
負 債						
應付受益權單位買回款		2,618,572	-		262,164	-
應付經理費(附註七及九)		1,523,677	-		2,104,125	-
應付保管費(附註七及九)		220,086	-		303,926	-
其他應付款		267,093	-		203,680	-
負債合計		<u>4,629,428</u>	<u>-</u>		<u>2,873,895</u>	<u>-</u>
淨 資 產		<u>\$ 976,258,680</u>	<u>100</u>		<u>\$ 1,538,206,577</u>	<u>100</u>
新台幣計價類型受益權單位(單位：新台幣元)						
淨 資 產	\$	<u>930,847,314</u>		\$	<u>1,398,779,191</u>	
發行在外受益權單位		<u>128,594,289.2</u>			<u>153,192,782.8</u>	
每單位平均淨資產	\$	<u>7.24</u>		\$	<u>9.13</u>	
美元計價類型受益權單位(單位：美元)						
淨 資 產	\$	<u>787,989.95</u>		\$	<u>3,674,635.80</u>	
發行在外受益權單位		<u>104,694.99</u>			<u>386,851.49</u>	
每單位平均淨資產	\$	<u>7.53</u>		\$	<u>9.50</u>	
人民幣計價類型受益權單位(單位：人民幣元)						
淨 資 產	¥	<u>4,908,370.77</u>		¥	<u>5,990,918.38</u>	
發行在外受益權單位		<u>607,170.48</u>			<u>603,825.25</u>	
每單位平均淨資產	¥	<u>8.08</u>		¥	<u>9.92</u>	

後附之附註係本財務報表之一部分。

董事長：張偉



總經理：張一明



會計主管：陳亞榛



單位：新台幣元

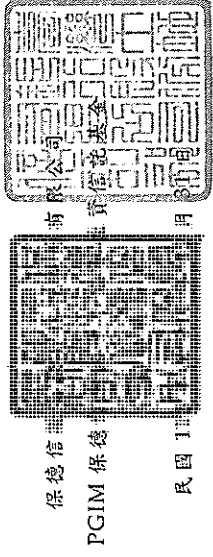

上市股票	資 類	額		佔已發行股份總數之百分比		估 淨 資 產	估 淨 資 產 佔 總 額 之 百 分 比
		112年12月31日	111年12月31日	112年12月31日	111年12月31日		
中國大陸							
淮北礦業		\$ 26,622,644	-	0.01	-	3	-
平煤股份		26,029,788	-	0.02	-	3	-
石頭科技		24,529,191	-	0.02	-	2	-
海潤之家		24,418,949	-	0.02	-	2	-
銀泰黃金		23,383,161	-	0.01	-	2	-
恒瑞醫藥		22,507,728	-	-	-	2	-
江蘇租賃		22,006,152	19,518,627	0.02	0.03	2	1
珠海冠宇		20,491,227	-	0.03	-	2	-
國聯證券		19,714,603	-	0.02	-	2	-
天士力		19,162,067	-	0.02	-	2	-
重慶農村		18,727,314	-	0.01	-	2	-
迎駕賓酒		18,658,247	-	0.01	-	2	-
中微公司		18,623,389	-	0.01	-	2	-
軟通動力		18,005,034	-	-	-	2	-
蘇泊爾		17,904,486	-	0.01	-	2	-
阜勝微		16,485,129	-	0.01	-	2	-
格科微		15,955,110	-	0.02	-	2	-
海信視像		15,204,251	-	0.01	-	2	-
天孚通信		15,059,449	-	0.01	-	2	-
兆馳股份		14,497,560	-	0.01	-	1	-
韋園股份		13,400,240	-	-	-	1	-
百克生物		13,279,360	-	0.02	-	1	-
小商品城		13,138,478	-	0.01	-	1	-
江淮汽車		12,301,209	-	0.01	-	1	-
宇通客車		12,048,823	-	0.01	-	1	-
拓荆科技		11,804,607	-	0.01	-	1	-
均勝電子		11,665,599	-	0.01	-	1	-
安克創新		11,509,711	-	0.01	-	1	-
南鋼股份		11,215,256	-	0.01	-	1	-
易華錄		10,894,821	-	0.01	-	1	-
匯頂科技		10,472,625	-	0.01	-	1	-

(接次頁)

(承前頁)

投 資 種 類	金 額		佔 已 發 行 股 份 總 數 之 百 分 比		佔 淨 資 產 百 分 比	
	112年12月31日	111年12月31日	112年12月31日	111年12月31日	112年12月31日	111年12月31日
南微醫學	\$ 10,059,955	\$ -	0.01	-	1	-
貝達藥業	9,152,126	-	0.01	-	1	-
思源電氣	7,887,054	-	0.01	-	1	-
星宇股份	6,245,079	-	-	-	1	-
亞鈞國際	5,681,243	-	0.01	-	1	-
寧滬高速	5,548,088	-	-	-	1	-
濟川藥業	5,443,946	-	-	-	1	-
新 易 盛	5,339,155	-	-	-	1	-
大博醫療	5,272,903	-	0.01	-	1	-
中金黃金	5,175,473	-	-	-	1	-
科倫藥業	5,031,710	-	-	-	1	-
海思科	5,012,224	-	0.01	-	-	-
形程新材	4,325,885	-	0.01	-	-	-
神火股份	2,182,428	-	-	-	-	-
金鈞股份	-	34,453,671	-	0.02	-	2
瀘州老窖	-	27,959,364	-	-	-	2
納思達	-	27,261,164	-	0.01	-	2
燕京啤酒	-	26,951,199	-	0.02	-	2
珀萊雅	-	24,606,827	-	0.01	-	2
中國軟體	-	24,437,699	-	0.01	-	2
首旅酒店	-	23,739,351	-	0.02	-	2
太極股份	-	23,708,226	-	0.03	-	2
東山精密	-	23,672,345	-	0.02	-	2
國金證券	-	23,240,700	-	0.02	-	2
建發股份	-	22,024,171	-	0.01	-	1
蘇州銀行	-	21,551,379	-	0.02	-	1
益豐藥房	-	21,467,975	-	0.01	-	1
巨化股份	-	21,406,822	-	0.01	-	1
中國國旅	-	21,159,990	-	-	-	1
愛旭股份	-	21,047,972	-	0.01	-	1
山西汾酒	-	20,809,046	-	-	-	1
三棵樹	-	20,170,586	-	0.01	-	1
王府井	-	20,033,995	-	0.01	-	1
愛美客	-	19,415,758	-	0.01	-	1
環能	-	19,415,246	-	0.01	-	1
華電國際	-	18,825,448	-	0.01	-	1
索菲亞	-	18,507,184	-	0.04	-	1
常熟銀行	-	17,758,500	-	0.02	-	1
西部證券	-	16,863,310	-	0.01	-	1
法拉電子	-	16,799,056	-	0.01	-	1

(接次頁)

(承前頁)

投 資 類 別	金 額		估 已 發 行 股 份 總 數 之 百 分 比		估 淨 資 產		百 分 比	
	112年12月31日	111年12月31日	112年12月31日	111年12月31日	112年12月31日	111年12月31日	112年12月31日	111年12月31日
科 博 達	\$ -	\$ 15,826,917	-	0.01	-	-	1	1
德邦股份	-	15,765,833	-	0.02	-	-	1	1
衛寧健康	-	15,103,784	-	0.02	-	-	1	1
深圳機場	-	14,697,739	-	0.02	-	-	1	1
斯達半導	-	14,661,231	-	0.01	-	-	1	1
華魯恆升	-	14,582,070	-	-	-	-	1	1
固德威	-	14,384,747	-	0.01	-	-	1	1
吉 比 特	-	13,928,392	-	0.01	-	-	1	1
天地科技	-	13,890,994	-	0.01	-	-	1	1
萬達電影	-	13,712,904	-	0.01	-	-	1	1
晶晨股份	-	13,563,868	-	0.01	-	-	1	1
光威複材	-	12,866,977	-	0.01	-	-	1	1
吉祥航空	-	12,246,336	-	0.01	-	-	1	1
捷佳偉創	-	10,457,478	-	0.01	-	-	1	1
派能科技	-	8,432,100	-	0.01	-	-	1	1
山煤國際	-	8,386,688	-	0.01	-	-	1	1
天能股份	-	8,178,767	-	0.04	-	-	1	1
榮克電氣	-	8,104,668	-	0.01	-	-	1	1
圓通速遞	-	7,978,542	-	-	-	-	1	1
顧家家居	-	7,549,163	-	-	-	-	1	1
信 立 泰	-	7,312,806	-	-	-	-	1	1
華潤三九	-	7,294,329	-	-	-	-	1	1
安井食品	-	7,207,288	-	-	-	-	1	1
湯臣倍健	-	7,112,011	-	0.01	-	-	-	-
伯 特 利	-	7,105,777	-	-	-	-	-	-
華測檢測	-	6,949,949	-	-	-	-	-	-
以嶺藥業	-	6,669,458	-	-	-	-	-	-
華陽股份	-	6,344,444	-	-	-	-	-	-
老 百 姓	-	6,306,377	-	0.01	-	-	-	-
中國特土	-	6,177,645	-	-	-	-	-	-
樂普醫療	-	6,136,079	-	-	-	-	-	-
許繼電氣	-	5,326,940	-	0.01	-	-	-	-
雲鋁股份	-	4,950,893	-	-	-	-	-	-
	<u>612,073,477</u>	<u>926,018,805</u>			<u>63</u>		<u>60</u>	
中國（滬港通）								
西部礦業	17,867,620	-	0.01	-	2	-	-	-
天壇生物	16,017,246	-	0.01	-	2	-	-	-
貴州茅臺	14,904,435	-	-	-	2	-	-	-
桐昆股份	10,452,102	-	0.01	-	1	-	-	-
中糧糖業	9,605,848	-	0.01	-	1	-	-	-

(接次頁)

(承前頁)

投 資 類 種	金 額		估 已 發 行 股 份 總 數 之 百 分 比		估 淨 資 產		比 分
	112年12月31日	111年12月31日	112年12月31日	111年12月31日	112年12月31日	111年12月31日	
通化東寶	\$ 9,351,972	\$ -	0.01	-	1	-	-
四川長虹	8,222,481	-	0.01	-	1	-	-
中國外運	4,977,356	-	-	-	-	-	-
東方明珠	4,870,279	-	-	-	-	-	-
口子窖	-	27,110,108	-	0.02	-	2	2
華發股份	-	20,504,587	-	0.02	-	1	1
絕味食品	-	16,243,103	-	0.01	-	1	1
天味食品	-	15,839,065	-	0.02	-	1	1
人福醫藥	-	9,541,775	-	0.01	-	1	1
大參林	-	7,908,211	-	-	-	1	1
老百姓	-	7,162,405	-	0.01	-	1	1
安井食品	-	7,148,038	-	-	-	-	-
宏發股份	-	5,930,715	-	-	-	-	-
	<u>96,269,339</u>	<u>117,388,007</u>			<u>10</u>	<u>8</u>	
中國(深港通)							
新 產 業	27,000,921	-	0.01	-	3	-	-
通微電	24,815,210	-	0.02	-	2	-	-
長安汽車	21,073,023	-	-	-	2	-	-
濰柴動力	20,038,089	-	0.01	-	2	-	-
智飛生物	19,234,661	-	0.01	-	2	-	-
中際旭創	18,011,279	-	-	-	2	-	-
領益智造	17,774,963	-	0.01	-	2	-	-
海格通信	17,199,252	-	0.01	-	2	-	-
滬電股份	15,466,595	-	0.01	-	2	-	-
新 大 陸	13,546,974	-	0.02	-	1	-	-
水晶光電	11,351,532	-	0.01	-	1	-	-
華菱鋼鐵	6,668,838	-	-	-	1	-	-
信立泰	5,640,543	23,311,671	-	0.01	1	1	1
天馬微電子	5,517,922	-	0.01	-	-	-	-
冀中能源	4,624,174	-	0.01	-	-	-	-
科 達 利	-	22,672,113	-	0.03	-	1	1
科倫藥業	-	17,115,465	-	0.01	-	1	1
雲南銅業	-	15,638,184	-	0.02	-	1	1
中順潔柔	-	14,629,001	-	0.02	-	1	1
宋城演藝	-	14,254,306	-	0.01	-	1	1
偉星新材	-	14,205,490	-	0.01	-	1	1
濱江集團	-	14,105,716	-	0.01	-	1	1
老開電器	-	13,551,354	-	0.01	-	1	1
東方雨虹	-	13,408,012	-	-	-	1	1
百潤股份	-	13,244,551	-	0.01	-	1	1

(接次頁)

(承前頁)

投 資 種 類	金 額		佔已發行股份總數之百分比		佔淨資產		比 分 比
	112年12月31日	111年12月31日	112年12月31日	111年12月31日	112年12月31日	111年12月31日	
雲錫股份	\$ -	\$ 12,830,650	-	0.01	-	-	1
蘇州銀行	-	12,772,351	-	0.01	-	-	1
杭氧股份	-	12,227,106	-	0.01	-	-	1
燕京啤酒	-	9,425,948	-	0.01	-	-	1
樂普醫療	-	8,154,954	-	-	-	-	1
湯臣倍健	-	7,088,988	-	0.01	-	-	-
豪邁科技	-	5,136,787	-	0.01	-	-	-
	<u>227,963,976</u>	<u>243,772,647</u>			<u>23</u>	<u>16</u>	<u>16</u>
股票合計	936,306,792	1,287,179,459			96		84
銀行存款	41,332,056	69,571,277			4		4
其他資產減負債後之淨額	(1,380,168)	181,455,841			-		12
淨資產	<u>\$ 976,258,680</u>	<u>\$ 1,538,206,577</u>			<u>100</u>	<u>100</u>	<u>100</u>

註：投資明細係按照投資國家分類（股票係以涉險國家進行分類）

後附之附註係本財務報表之一部分。



董事長：張偉



總經理：張一明



會計主管：陳亞濤

保德信證券
PGIM 保德信
淨
民國 112 年及 111 年

單位：新台幣元

	112年度		111年度	
	金額	%	金額	%
期初淨資產	\$ 1,538,206,577	158	\$ 1,648,991,219	107
收入 (附註三)				
現金股利	20,830,408	2	18,556,470	1
利息收入 (附註九)	319,072	-	242,277	-
其他收入	1,911	-	22	-
收入合計	21,151,391	2	18,798,769	1
費用				
經理費 (附註七及九)	22,669,631	2	25,746,024	2
保管費 (附註七及九)	3,274,487	1	3,718,858	-
所得稅費用 (附註三)	2,083,040	-	1,856,722	-
會計師費用	360,405	-	371,057	-
其他費用	143,691	-	111,757	-
費用合計	28,531,254	3	31,804,418	2
本期淨投資損失	(7,379,863)	(1)	(13,005,649)	(1)
發行受益權單位價款	256,099,127	26	628,479,244	41
買回受益權單位價款	(551,125,874)	(56)	(183,231,460)	(12)
已實現資本損益變動 (附註三)	(241,567,080)	(25)	(464,444,362)	(30)
已實現匯兌損益變動 (附註三)	(68,047)	-	-	-
未實現資本損益變動 (附註三)	13,935,076	1	(115,495,378)	(7)
未實現匯兌損益變動 (附註三)	(31,841,236)	(3)	36,912,963	2
期末淨資產	\$ 976,258,680	100	\$ 1,538,206,577	100

後附之附註係本財務報表之一部分。

董事長：張偉



總經理：張一明



會計主管：陳亞榛



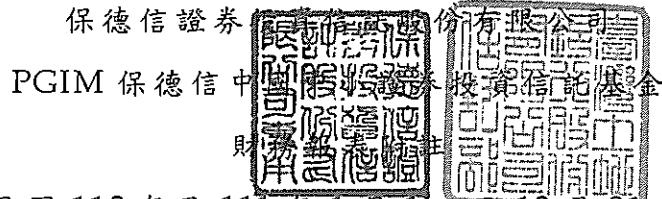

民國 112 年及 111 年 1 月 1 日至 12 月 31 日

(除另予註明者外，金額係以新台幣元為單位)

一、概 述

本基金業經金管會 110 年 6 月 24 日金管證投字第 1100338417 號函核准，修正本基金名稱由「保德信中國中小證券投資信託基金」變更為「PGIM 保德信中國中小證券投資信託基金」，並以 110 年 11 月 30 月為更名基準日。

本基金係依據證券投資信託基金管理辦法及其他有關法令，在國內設立之證券投資信託基金，於 103 年 10 月 14 日成立並開始投資。本基金為股票型之開放式基金，經核准發行金額為 100 億元。另本基金於 104 年 8 月 18 日經金融監督管理委員會（金管會）核准增發美元及人民幣計價受益權單位，首次淨發行總面額最高均為等值新台幣 10 億元。

本基金主要投資於中華民國境內與中國大陸、香港、新加坡、美國、英國、德國及法國等國家或地區之中小型中國企業個股。投資目標係追求長期之投資利得及維持收益之安定。另為避險目的得從事換匯、遠期外匯、換匯換利交易及新台幣對外幣間匯率選擇權交易或其他經主管機關核准之匯率避險工具之交易方式，並應符合中華民國之中央銀行或金管會之相關規定。

本基金投資於中華民國之有價證券為中華民國境內之上市或上櫃公司股票、承銷股票、興櫃股票、認購（售）權證、認股權憑證、基金受益憑證（包括指數股票型基金、期貨信託事業對不特定人募集之期貨信託基金）、台灣存託憑證、政府公債、公司債（含次順位公司債）、可轉換公司債、交換公司債、附認股權公司債、無擔保公司債、金融債券（含次順位金融債券）、國際金融組織債券、依金融資產證券化條例公開招募之受益證券或資產基礎證券、依不動產證券化條例募集之

封閉型不動產投資信託基金受益證券或不動產資產信託受益證券。另本基金投資於中國大陸、香港、新加坡、美國、英國、德國及法國等國家或地區證券集中交易市場及其他經金管會核准之上述國家或地區店頭市場交易之股票（含承銷股票）、存託憑證（Depositary Receipts）、認購（售）權證或認股權憑證（Warrants）、參與憑證（Participatory Notes）及基金受益憑證、基金股份、投資單位（含不動產投資信託基金受益證券、放空型 ETF（Exchange Traded Fund）、商品 ETF 及槓桿型 ETF）；符合金管會規定之信用評等規定，由國家或機構所保證或發行，於上述國家或地區交易之債券及經金管會核准或生效得募集及銷售之外國基金管理機構所發行或經理之基金受益憑證、基金股份或投資單位。

本基金之經理公司為保德信證券投資信託股份有限公司（以下簡稱「經理公司」），保管機構為臺灣土地銀行股份有限公司，複委任匯豐銀行為國外受託保管機構，負責保管本基金在中華民國境外之財產。

二、通過財務報表之日期及程序

本財務報表於 113 年 2 月 16 日經本基金之經理公司管理階層核准通過。

三、重大會計政策之彙總說明

（一）遵循聲明

本財務報表係依照證券投資信託基金之有關法令暨企業會計準則公報及其解釋編製。

（二）重大會計政策之彙總說明

股 票

股票於成交日按實際成本入帳。對所投資股票之價值係以下列方式評價：

國內股票，上市者以營業日集中交易市場之收盤價格為準；上櫃者以營業日財團法人中華民國證券櫃檯買賣中心等價自動成交系統之收盤價格為準。

國外股票因時差問題需於次一營業日以中華民國下午二點前取得各所在國或地區證券交易市場之前一日收盤價格為準，若無前一日收盤價者，則以最近之收盤價格為準。持有暫停交易者，以經理公司評價委員會提供之公平價格為準。

前述收盤價格與成本間之差異，帳列未實現資本損益。

附買回債券及短期票券

附買回債券及短期票券係以買進成本加計至計算日止按買進利率計算之應收利息為準，惟有客觀證據顯示投資之價值業已減損，應認列減損損失。

證券交易及投資收益

證券交易係於成交日入帳，出售成本係採移動平均法計算，出售價格與成本間之差異，帳列已實現資本損益。

股利及利息收入均按應計基礎計算。取得現金股利於除息日列為當期收入；取得配發之股票股利，則於除權日註記增加之股數，並重新計算每股成本。

稅 捐

國外股利收入及資本利得由給付人於給付或處分時按各國規定扣繳率扣繳之稅額，列為所得稅費用。

國內利息收入被扣繳之稅額，依財政部 91 年 11 月 27 日台財稅字第 0910455815 號函之規定，信託基金之信託利益，未於各項收入發生年度內分配予受益憑證持有人者，其被扣繳之稅額不得申請退還；因是列為利息收入減項。

以外幣為準之交易事項

以外幣為準之交易事項，係按交易當時幣別入帳。在期末則按即期匯率，折合成新台幣後編製財務報表。匯率之取決按計算日取得中華民國前一營業日路透特所各該外幣對美元之收盤匯率將外幣換算成美元，再按計算日取得中華民國前一營業日外匯市場所美元對新台幣之收盤匯率換算為新台幣。但基金保管機構及國外受託保管機構與其他指定交易銀行間之匯率，其匯率以實際匯款時之匯率為準。

如計算日無法取得路透特所提供之外幣匯率時，以彭博資訊所提供之前一營業日外幣匯率為準，如亦無法取得彭博資訊所提供之前一營業日匯率時，以中華民國外匯市場之前一營業日匯率計算。如中華民國外匯交易市場之交易方式變更為全天候交易而無每日收盤匯率時，則依上述取得匯率之時間及方式計算美元對新台幣之匯率。

因外幣換算而產生之損失或利益，列為未實現兌換損益。外幣現金實際兌換為新台幣時，因適用不同於原列帳匯率所產生之損失或利益，則列為已實現兌換損益。

遠期外匯合約

遠期外匯合約以計算日外匯市場之結算匯率為準，惟計算日當日外匯市場無相當於合約剩餘期間之遠期匯率時，得以線性差補方式計算之。評價數值為正值時，列為應收遠期外匯款；評價數值為負值時，列為應付遠期外匯款。

四、重大會計判斷、估計及假設不確定性之主要來源

本基金於採用會計政策時，對於不易自其他來源取得相關資訊者，經理公司之管理階層必須基於歷史經驗及其他攸關之因素作出相關之判斷、估計及假設。實際結果可能與估計有所不同。

經理公司之管理階層將對估計與基本假設持續檢視。若估計之修正僅影響當期，則於修正當期認列；若會計估計之修正同時影響當期及未來期間，則於修正當期及未來期間認列。

五、銀行存款

幣別	112年12月31日		111年12月31日	
	原幣金額	約當新台幣金額	原幣金額	約當新台幣金額
新台幣		\$ 7,799,997		\$ 10,699,582
離岸人民幣	CNH 1,406,503.75	6,072,753	CNH 9,392,187.95	41,680,921
人民幣	CNY 4,722,838.25	20,450,905	CNY 1,141,775.80	5,083,462
美元	USD 228,026.70	7,008,401	USD 394,272.22	12,107,312
		<u>\$ 41,332,056</u>		<u>\$ 69,571,277</u>

六、交易成本

本基金於 112 及 111 年度之交易手續費分別為 9,658,626 元及 8,958,688 元，證券交易稅等其他成本分別為 4,507,035 元及 4,534,553 元。

七、經理費及保管費

本基金應付經理公司及保管機構之服務酬勞，係依基金每日淨資產價值分別按每年百分之一點八〇(1.80%)及百分之零點二六(0.26%)逐日計算並按月給付。基金成立屆滿 6 個月後，除信託契約規定之特殊情形外，投資於上市或上櫃公司股票、承銷股票、興櫃股票及存託憑證之總金額未達淨資產價值之百分之七十部分，經理費減半計收。

八、收益之分配

依據證券投資信託契約規定，本基金之收益全部併入本基金之資產，不予分配；因是，本基金亦無需編製可分配收益表。

九、關係人交易

本基金之關係人交易如下：

(一) 關係人名稱及關係

<u>關 係 人 名 稱</u>	<u>與 本 基 金 之 關 係</u>
保德信證券投資信託股份有限公司 (保德信投信)	本基金之經理公司
美商保德信保險股份有限公司 (保德信保險)	本基金經理公司之母公司
臺灣土地銀行股份有限公司 (土地銀行)	本基金經理公司之股東 (持股 9%)

(二) 關係人交易

	<u>112年12月31日</u>	<u>111年12月31日</u>
銀行存款－土地銀行	<u>\$ 12,575,210</u>	<u>\$ 23,247,840</u>
	<u>112年度</u>	<u>111年度</u>
利息收入－土地銀行	<u>\$ 180,071</u>	<u>\$ 116,982</u>
經理費－保德信投信	<u>\$ 22,669,631</u>	<u>\$ 25,746,024</u>
保管費－土地銀行	<u>\$ 3,274,487</u>	<u>\$ 3,718,858</u>

	112年12月31日	111年12月31日
應付經理費－保德信投信	<u>\$ 1,523,677</u>	<u>\$ 2,104,125</u>
應付保管費－土地銀行	<u>\$ 220,086</u>	<u>\$ 303,926</u>
應收利息－土地銀行	<u>\$ 2,258</u>	<u>\$ 6,362</u>

十、金融商品資訊之揭露

(一) 衍生性金融商品交易

本基金 112 年及 111 年 12 月 31 日止無未到期之衍生性金融商品交易。

(二) 財務風險資訊

1. 市場風險

本基金投資之股票及指數股票型基金價值將隨投資標的之價格波動而變動。本基金投資之附買回債券，屬固定利率商品，將於資產負債表日因市場利率變動致使該金融商品之公允價值隨之變動，市場利率上升，將使該投資之公允價值下降。112 年及 111 年 12 月 31 日皆無未到期之附買回債券，故無產生重大市場風險。

本基金從事遠期外匯合約，係為規避以外幣計價之淨資產因匯率變動產生之風險，故市場匯率變動所產生之損益係鎖定預期匯率而產生。

2. 信用風險

金融資產受到基金之交易對方或投資標的發行人未能履行合約之潛在影響，其影響包括基金所從事金融商品之信用風險集中程度、組成要素、合約金額等。本基金之最大信用曝險金額係資產負債表日該項資產之帳面價值。

3. 流動性風險

本基金投資之股票及其他金融資產大多具活絡市場，預期可輕易在市場上以接近公允價值之價格迅速出售金融資產，故變現之流動性風險甚低。

另遠期外匯合約到期時係就兩種貨幣之約定匯率與結算日匯率差額計算應收付金額，並以實體交割或以淨額方式展延，因 112 年及 111 年 12 月 31 日並無未到期合約，故無重大之流動性或現金流量風險。

(三) 風險管理政策及目標

本基金因持有大量金融商品部位而曝露於市場、信用及流動性等財務風險。本基金已建立相關風險控管機制，風險控制及避險策略如下：

風險控制

採用全面風險管理與控制系統，以辨認並有效控制本基金所有風險（包含市場風險及信用風險）。本基金定期考量貨幣暴險、存續期間、風險部位和經濟環境等因素，進行適當的資產配置，並透過限額管理及停損等管理機制，藉由資訊系統控管投資部位，以管理市場風險；另本基金經理公司隸屬之集團定期會審視交易對手之信用狀況，本基金之交易對象僅限於經集團核准之金融機構，以管理所面臨之風險。

避險策略

本基金之避險策略係以達成規避大部分市場價格風險為目的。本基金以與被避險項目公允價值變動呈高度負相關之衍生性金融商品作為避險工具，並做定期評估。本基金為避險目的而訂定遠期外匯合約，主要係為規避外幣淨投資因匯率變動產生之風險。

十一、具重大影響之外幣資產與負債

本基金具重大影響之外幣資產與負債資訊如下：

	112年12月31日			111年12月31日		
	原	幣 匯 率	新 台 幣	原	幣 匯 率	新 台 幣
銀行存款						
離岸人民幣	¥ 1,406,503.75	4.3176	\$ 6,072,753	¥ 9,392,187.95	4.4378	\$ 41,680,921
人 民 幣	4,722,838.25	4.3302	20,450,905	1,141,775.80	4.4522	5,083,462
股 票						
離岸人民幣	75,095,326.21	4.3176	324,233,315	81,382,286.77	4.4378	361,160,654
人 民 幣	141,349,442.71	4.3302	612,073,477	207,989,348.20	4.4522	926,018,805
應收股利						
離岸人民幣	4,403.70	4.3176	19,014	4,403.70	4.4378	19,543
應收利息						
離岸人民幣	12.54	4.3176	54	17.83	4.4378	79
人 民 幣	389.78	4.3302	1,688	343.56	4.4522	1,530
其他應付款						
人 民 幣	33,969.00	4.3302	147,093	16,548.97	4.4522	73,680
應付受益權單位買回款						
離岸人民幣	66,984.63	4.3176	289,214	12,915.84	4.4378	57,318

【附錄十一】本基金委託證券商買賣有價證券資料

幣別：台幣

時間	項目 證券商名稱	受委託買賣證券金額(千元)				手續費金額(千元)	證券商持有該基金之受益權	
		股票/基金	債券	其它	合計		單位數(千個)	比例(%)
2023年	CICC GROUP	1,678,881	0		1,678,881	2,016	0	0
	SYWG GROUP	1,132,129	0		1,132,129	1,359	0	0
	Everbright(CN)	1,063,713	0		1,063,713	1,064	0	0
	Haitong GROUP	1,022,033	0		1,022,033	1,227	0	0
	EIF(HK)	932,070	0		932,070	932	0	0
2024年 01月01日 至 03月31日	CICC GROUP	109,621	0		109,621	132	0	0
	Haitong GROUP	87,800	0		87,800	105	0	0
	Everbright(CN)	80,827	0		80,827	81	0	0
	SYWG GROUP	72,162	0		72,162	87	0	0
	EIF(HK)	49,169	0		49,169	49	0	0

【附錄十二】本基金信託契約與契約範本之條文對照表

簽訂日期：中華民國一〇三年三月二十四日

第一次修訂：中華民國一〇四年六月二十三日

第二次修訂：中華民國一〇四年七月三十一日

第三次修訂：中華民國一〇九年三月二日

第四次修訂：中華民國一一〇年三月十五日

第五次修訂：中華民國一一一年二月八日

第六次修訂：中華民國一一一年九月十二日

本基金信託契約與制式契約之條文對照表

保德信中國中小證券投資信託基金證券投資信託契約(104.07.31)	保德信中國中小證券投資信託基金證券投資信託契約(修訂前)	海外股票型基金證券投資信託契約範本(103.01.28版)	說明
	<p>保德信證券投資信託股份有限公司(以下簡稱經理公司),為在中華民國境內發行受益憑證,募集保德信中國中小證券投資信託基金(以下簡稱本基金),與臺灣土地銀行股份有限公司(以下簡稱基金保管機構),依證券投資信託及顧問法及其他中華民國有關法令之規定,本於信託關係以經理公司為委託人、基金保管機構為受託人訂立本證券投資信託契約(以下簡稱本契約),以規範經理公司、基金保管機構及本基金受益憑證持有人(以下簡稱受益人)間之權利義務。經理公司及基金保管機構自本契約簽訂並生效之日起為本契約當事人。除經理公司拒絕申購人之申購外,申購人自申購並繳足全部價金之日起,成為本契約當事人。</p>	<p>證券投資信託股份有限公司(以下簡稱經理公司),為在中華民國境內發行受益憑證,募集證券投資信託基金(以下簡稱本基金),與(以下簡稱基金保管機構),依證券投資信託及顧問法及其他中華民國有關法令之規定,本於信託關係以經理公司為委託人、基金保管機構為受託人訂立本證券投資信託契約(以下簡稱本契約),以規範經理公司、基金保管機構及本基金受益憑證持有人(以下簡稱受益人)間之權利義務。經理公司及基金保管機構自本契約簽訂並生效之日起為本契約當事人。除經理公司拒絕申購人之申購外,申購人自申購並繳足全部價金之日起,成為本契約當事人。</p>	<p>依開放式海外股票型基金證券投資信託契約範本103.01.28版本(以下簡稱契約範本)訂定。明訂經理公司、基金保管機構及本基金名稱。104.07.31 依金管會104年5月5日金管證投字第 1040015534號函核定之海外股票型基金證券投資信託契約範本(僅適用於含新臺幣多幣別基金)修正。</p>
第一條定義	第一條定義	第一條定義	
	<p>二、本基金：指為本基金受益人之權益，依本契約所設立之保德信中國中小證券投資信託基金。</p>	<p>二、本基金：指為本基金受益人之權益，依本契約所設立之_____證券投資信託基金。</p>	<p>訂定本基金名稱。</p>
	<p>三、經理公司：指保德信證券投資信託股份有限公司，即依本契約及中華民國有關法令規定經理本基金之公司。</p>	<p>三、經理公司：指_____證券投資信託股份有限公司，即依本契約及中華民國有關法令規定經理本基金之公司。</p>	<p>訂定經理公司名稱。</p>
	<p>四、基金保管機構：指臺灣土地銀行股份有限公司，本於信託關係，擔任本契約受託人，依經理公司之運用指示從事保管、處分、收付本基金，並依證券投資信託及顧問法及本契約辦理相關基金保管業務之信託公司或兼營信託業務之銀行。</p>	<p>四、基金保管機構：指_____，本於信託關係，擔任本契約受託人，依經理公司之運用指示從事保管、處分、收付本基金，並依證券投資信託及顧問法及本契約辦理相關基金保管業務之信託公司或兼營信託業務之銀行。</p>	<p>訂定基金保管機構名稱。</p>
	<p>七、受益憑證：指經理公司為募集本基金而發行，用以表彰受益人對本基金所享權利並登載於經理公司開設於證券集中保管事業之保管劃撥帳戶下登錄專戶之受益權單位數。</p>	<p>七、受益憑證：指經理公司為募集本基金而發行，用以表彰受益人對本基金所享權利之有價證券。</p>	<p>本基金受益憑證採無實體發行，配合實務作業，爰修訂部份文字。</p>
	<p>九、本基金受益憑證發行日：指經理公司發行並首次將受益憑證登載於經理公司</p>	<p>九、本基金受益憑證發行日：指經理公司發行並首次交付本基金受益憑證之日。</p>	<p>配合經理公司作業實務修訂文字。</p>

保德信中國中小證券投資信託基金證券投資信託契約(104.07.31)	保德信中國中小證券投資信託基金證券投資信託契約(修訂前)	海外股票型基金證券投資信託契約範本(103.01.28版)	說明
	開設於證券集中保管事業之保管劃撥帳戶之日。		
	十三、營業日：指 <u>中華民國銀行公會所定銀行之營業日</u> 。但本基金投資比重 <u>達本基金淨資產價值一定比例之主要投資所在國或地區之證券交易市場</u> 遇例假日休市停止交易時，不在此限。前述所稱「 <u>一定比例</u> 」及 <u>達該一定比例之主要投資所在國或地區別及其休假日</u> ，依最新公開說明書辦理。	十三、營業日：指 。	明訂營業日定義。
	(刪除)	十六、 <u>收益平準金</u> ：指自本基金成立日起，計算日之 <u>每受益權單位淨資產價值中，相當於原受益人可分配之收益金額</u> 。	本基金不分配收益，故刪除此款。餘款次前移。
	十六、買回日：指受益憑證買回申請書及其相關文件之書面或電子資料到達經理公司或公開說明書所載辦理基金買回業務之基金銷售機構之次一營業日。	十七、買回日：指受益憑證買回申請書及其相關文件之書面或電子資料到達經理公司或公開說明書所載基金銷售機構之次一營業日。	配合本條第十款定義酌修文字。
	二十、 <u>票券集中保管事業</u> ：指依本基金投資所在國或地區法令規定得辦理票券集中保管業務之機構。	二十一、 <u>票券集中保管事業</u> ：指依本基金投資所在國或地區法令規定得辦理票券集中保管業務之機構。	酌修文字。
	二十一、 <u>證券交易市場</u> ：指本 <u>基金投資所在國或地區之證券交易所、經金管會核准投資之店頭市場</u> 或得辦理類似業務之 <u>公司或機構</u> 提供交易場所，供證券商買賣或交易有價證券之市場。	(新增)	定義證券交易市場。
	(刪除)	二十八、 <u>收益分配基準日</u> ：指經理公司為分配收益計算每受益權單位可分配收益之金額，而訂定之計算標準日。	本基金不分配收益，故刪除此款。
二十八、各類型受益權單位： <u>指本基金所發行之各類型受益權單位，分別為新臺幣計價受益權單位、美元計價受益權單位及人民幣計價受益權單位。</u>	(新增)		明訂本基金受益權單位分為新臺幣計價受益權單位、美元計價受益權單位及人民幣計價受益權單

保德信中國中小證券投資信託基金證券投資信託契約(104.07.31)	保德信中國中小證券投資信託基金證券投資信託契約(修訂前)	海外股票型基金證券投資信託契約範本(103.01.28版)	說明
			位，以下款次依序調整。
二十九、外幣計價受益權單位：指美元計價受益權單位及人民幣計價受益權單位。	(新增)		明訂外幣計價受益權單位之定義。
三十、基準貨幣：指用以計算本基金淨資產價值之貨幣單位，本基金基準貨幣為新臺幣。	(新增)		明訂基準貨幣之定義。
三十一、基準受益權單位：指用以換算各類型受益權單位，計算本基金總受益權單位數之依據，本基金基準受益權單位為新臺幣計價受益權單位。	(新增)		明訂基準受益權單位之定義。
第二條本基金名稱及存續期間	第二條本基金名稱及存續期間	第二條本基金名稱及存續期間	
一、本基金為股票型並分別以新臺幣、美元及人民幣計價之開放式基金，定名為保德信中國中小證券投資信託基金。	一、本基金為股票型之開放式基金，定名為保德信中國中小證券投資信託基金。	一、本基金為股票型之開放式基金，定名為(經理公司簡稱)(基金名稱)證券投資信託基金。	明訂本基金受益權單位計價幣別包含新臺幣、美元及人民幣。
	二、本基金之存續期間為不定期限；本契約終止時，本基金存續期間即為屆滿。	二、本基金之存續期間為不定期限；本契約終止時，本基金存續期間即為屆滿。或本基金之存續期間為 ；本基金存續期間屆滿或有本契約應終止情事時，本契約即為終止。	本基金存續期間為不定期限，爰刪除信託契約範本部分文字。
第三條本基金總面額	第三條本基金總面額	第三條本基金總面額	
一、本基金首次淨發行總面額最高為新臺幣壹佰億元，最低為新臺幣參億元。每一新臺幣計價受益權單位面額為新臺幣壹拾元；外幣計價受益權單位首次淨發行總面額最高為等值新臺幣貳拾億元，其中： (一)美元計價受益權單位首次淨發行總面額最高為等值新臺幣壹拾億元，每一美元計價受益權單位面額為美元壹拾元； (二)人民幣計價受益權單位首次淨發行總面額最高為等值新臺幣壹拾億元，每一人民幣計價受益權單位面額為人民幣壹拾元。	一、本基金首次淨發行總面額最高為新臺幣壹佰億元，最低為新臺幣參億元。每受益權單位面額為新臺幣壹拾元。淨發行受益權單位總數最高為壹拾億個單位。經理公司募集本基金，經金管會申報生效後，符合下列條件者，得辦理追加募集：(一)自開放買回之日起至申報送件日屆滿一個月。(二)申報日前五個營業日平均已發行單位數占原申報生效發行單位數之比率達百分之九十五以上。	一、本基金首次淨發行總面額最高為新臺幣____元，最低為新臺幣____元(不得低於新臺幣參億元)。每受益權單位面額為新臺幣壹拾元。淨發行受益權單位總數最高為____單位。經理公司募集本基金，經金管會申報生效後，符合下列條件者，得辦理追加募集：(一)自開放買回之日起至申請送件日屆滿一個月。(二)申請日前五個營業日平均已發行單位數占原申請核准發行單位數之比率達百分之九十五以上。	1.明訂本基金外幣計價受益權單位最高淨發行總面額及每一單位面額。 2.有關追加募集之條件移列至本條第三項。
二、各類型受益權單位每一受	(新增)		明訂本基金各

保德信中國中小證券投資信託基金證券投資信託契約(104.07.31)	保德信中國中小證券投資信託基金證券投資信託契約(修訂前)	海外股票型基金證券投資信託契約範本(103.01.28版)	說明
<u>益權單位得換算為一基準受益權單位。有關各類型受益權單位首次淨發行總數詳公開說明書。</u>			類型受益權單位與基準受益權單位之換算比率，以下項次依序調整。
三、經理公司募集本基金，經金管會核准後，於符合法令所規定之條件時，得辦理追加募集。	(新增)		原第三條第一項後段文字移列，並明訂於符合法令所規定之條件時，得辦理追加募集。
四、本基金經金管會申報生效募集後，除法令另有規定外，應於申報生效通知函送達日起六個月內開始募集，自開始募集日起三十日內應募足 <u>第一項</u> 規定之最低淨發行總面額。在上開期間內募集之受益憑證淨發行總面額已達最低淨發行總面額而未達 <u>第一項</u> 最高淨發行總面額部分，於上開期間屆滿後，仍得繼續發行受益憑證銷售之。募足首次最低淨發行總面額、 <u>新臺幣計價受益權單位最高淨發行總面額</u> 或 <u>外幣計價受益權單位最高淨發行總面額</u> 後，經理公司應檢具清冊(包括受益憑證申請人姓名、受益權單位數及金額)及相關書件向金管會申報，追加發行時亦同。	二、本基金經金管會申報生效募集後，除法令另有規定外，應於申報生效通知函送達日起六個月內開始募集，自開始募集日起三十日內應募足 <u>前項</u> 規定之最低淨發行總面額。在上開期間內募集之受益憑證淨發行總面額已達最低淨發行總面額而未達 <u>前項</u> 最高淨發行總面額部分，於上開期間屆滿後，仍得繼續發行受益憑證銷售之。募足首次最低淨發行總面額及最高淨發行總面額後，經理公司應檢具清冊(包括受益憑證申請人姓名、受益權單位數及金額)及相關書件向金管會申報，追加發行時亦同。		配合本基金分為各計價幣別及項次調整，爰修訂文字。
五、受益權： (一)本基金之各類型受益權，按各類型已發行受益權單位總數，平均分割。 (二)每一受益權單位有同等之權利，即本金受償權、受益人會議之表決權及其他依本契約或法令規定之權利。 (三)召開全體受益人會議或跨類型受益人會議時，各類型受益權單位數按本條第二項換算為基準受益權單位數，進行出席數及投票數之計算。	三、本基金之受益權，按已發行受益權單位總數，平均分割；每一受益權單位有同等之權利，即本金受償權、受益人會議之表決權及其他依本契約或法令規定之權利。	三、本基金之受益權，按已發行受益權單位總數，平均分割；每一受益權單位有同等之權利，即本金受償權、 <u>收益之分配權</u> 、受益人會議之表決權及其他依本契約或法令規定之權利。	配合本基金分為各計價類別受益權單位，爰修訂部分文字。並增列召開全體或跨類型受益人會議時，各類型受益權單位數應換算為基準受益權單位數之規定。
第四條受益憑證之發行 一、本基金受益憑證分下列各	第四條受益憑證之發行 (新增)	第四條受益憑證之發行	配合本基金分

保德信中國中小證券投資信託基金證券投資信託契約(104.07.31)	保德信中國中小證券投資信託基金證券投資信託契約(修訂前)	海外股票型基金證券投資信託契約範本(103.01.28版)	說明
<u>類型發行，即分為新臺幣計價受益權單位、美元計價受益權單位及人民幣計價受益權單位。</u>			為各類型受益權單位爰增訂本項文字，其後項次依序調整。
三、本基金各類型受益憑證分別表彰各類型受益權，各類型受益憑證所表彰之受益權單位數，以四捨五入之方式計算至小數點以下新臺幣第一位或各外幣計價幣別第二位。	二、受益憑證表彰受益權，每一受益憑證所表彰之受益權單位數，以四捨五入之方式計算至小數點以下第一位。	二、受益憑證表彰受益權，每一受益憑證所表彰之受益權單位數，以四捨五入之方式計算至小數點以下第____位。受益人得請求分割受益憑證，但分割後換發之每一受益憑證，其所表彰之受益權單位數不得低於____單位。	配合本基金分為各類型受益權單位爰修訂本項文字。
四、本基金各類型受益憑證均為記名式，採無實體發行，不印製實體受益憑證。	三、本基金受益憑證為記名式，採無實體發行，不印製實體受益憑證。	三、本基金受益憑證為記名式。	配合本基金分為各類型受益權單位爰修訂本項文字。
	(刪除)	七、本基金除採無實體發行者，應依第十項規定辦理外，經理公司應於本基金成立日起三十日內依金管會規定格式及應記載事項，製作實體受益憑證，並經基金保管機構簽署後發行。	本基金受益憑證採無實體發行，爰刪除有關受益憑證實體發行印製之規定，餘項次前移。
	(刪除)	八、受益憑證應編號，並應記載證券投資信託基金管理辦法規定應記載之事項。	本基金受益憑證採無實體發行，爰刪除有關受益憑證實體記載之規定，餘項次前移。
	七、本基金受益憑證發行日後，經理公司應於基金保管機構收足申購價金之日起，於七個營業日內以帳簿劃撥方式交付受益憑證予申購人。	九、本基金受益憑證發行日後，經理公司應於基金保管機構收足申購價金之日起，於七個營業日內依規定製作並交付受益憑證予申購人。	本基金採無實體發行，不印製實體受益憑證。
	八、本基金受益憑證以無實體發行，應依下列規定辦理： (六)受益人向經理公司或基金銷售機構所為之申購，其受益憑證係登載於經理公司開設於證券集中保管事業之保管劃撥帳戶下之登錄專戶，或得指定其本人開設於經理公司或證券商之保管劃撥帳戶。登載於登錄專戶下者，其後請求買回，僅得向經理公司或其委任辦理買回業務之基金銷售機構為之。	十、本基金受益憑證以無實體發行時，應依下列規定辦理： (六)受益人向經理公司或基金銷售機構所為之申購，其受益憑證係登載於經理公司開設於證券集中保管事業之保管劃撥帳戶下之登錄專戶，或得指定其本人開設於經理公司或證券商之保管劃撥帳戶。登載於登錄專戶下者，其後請求買回，僅得向經理公司或其委任之基金銷售機構為之。	配合本契約第一條第十款定義修正。

保德信中國中小證券投資信託基金證券投資信託契約(104.07.31)	保德信中國中小證券投資信託基金證券投資信託契約(修訂前)	海外股票型基金證券投資信託契約範本(103.01.28版)	說明
第五條受益權單位之申購	第五條受益權單位之申購	第五條受益權單位之申購	
<p>一、<u>本基金受益權單位分別以新臺幣、美元及人民幣為計價貨幣；申購新臺幣計價受益權單位者，申購價金應以新臺幣支付；申購外幣計價受益權單位者，申購價金應以該外幣支付，並應依「外匯收支或交易申報辦法」之規定辦理結匯事宜，或亦得以其本人外匯存款戶轉帳支付申購價金。本基金每受益權單位之申購價金，無論其類型，均包括發行價格及申購手續費，申購手續費由經理公司訂定。</u></p>	<p>一、<u>本基金每受益權單位之申購價金包括發行價格及申購手續費，申購手續費由經理公司訂定。</u></p>		<p>配合本基金新增外幣計價受益權單位，爰依金管會證期投字第1010047366號令，增訂前段規定。</p>
<p>二、<u>本基金每受益權單位之發行價格如下：</u></p> <p>(一) <u>本基金成立日前(不含當日)，新臺幣計價受益權單位每一受益權單位之發行價格為新臺幣壹拾元。</u></p> <p>(二) <u>本基金成立日起，每受益權單位之發行價格為申購日當日每受益權單位淨資產價值，但外幣計價受益權單位首次銷售日當日之發行價格依其面額。</u></p> <p>(三) <u>本基金成立後，部分類型受益權單位之淨資產價值為零者，該類型每受益權單位之發行價格，為經理公司於經理公司網站揭露之銷售價格。前述銷售價格以計算日前一營業日基準受益權單位之每單位淨資產價值依本契約第三十條第二項規定所取得之該類型受益權單位計價貨幣與新臺幣之匯率換算後，乘上本基金公開說明書所載該類型受益權單位與基準受益權單位之換算比例計算。</u></p>	<p>二、<u>本基金每受益權單位之發行價格如下：</u></p> <p>(一) <u>本基金成立日前(不含當日)，每受益權單位之發行價格為新臺幣壹拾元。</u></p> <p>(二) <u>本基金成立日起，每受益權單位之發行價格為申購日當日每受益權單位淨資產價值。</u></p> <p>(三) (新增)</p>		<p>配合本基金分為各類型受益權單位，爰修訂本款文字。配合本基金新增外幣計價受益權單位，爰增訂外幣計價受益權單位首次銷售日當日之發行價格依其面額。明訂部分類型受益權單位之淨資產價值為零之計算方式。</p>
<p>三、<u>本基金各類型受益憑證每一受益權單位之發行價格乘以申購單位數所得之金額為發行價額，發行價額歸本基金資產。</u></p>	<p>三、<u>本基金每受益權單位之發行價格乘以申購單位數所得之金額為發行價額，發行價額歸本基金資產。</u></p>		<p>配合本基金分為各類型受益權單位，爰修訂文字。</p>
<p>四、<u>本基金各類型受益憑證申購手續費不列入本基金資產，各類型受益權單位之申購手續費最高不得超過發行價格之百分之三。本基金各類型受益憑證申購手續</u></p>	<p>四、<u>本基金受益憑證申購手續費不列入本基金資產，每受益權單位之申購手續費最高不得超過發行價格之百分之二。本基金申購手續費依最新公開說明書規定。</u></p>	<p>四、<u>本基金受益憑證申購手續費不列入本基金資產，每受益權單位之申購手續費最高不得超過發行價格之百分之_____。本基金申購手續費依最新公開說明書規定。</u></p>	<p>配合本基金分為各類型受益權單位，爰修訂文字與調整申購手續費率。</p>

保德信中國中小證券投資信託基金證券投資信託契約(104.07.31)	保德信中國中小證券投資信託基金證券投資信託契約(修訂前)	海外股票型基金證券投資信託契約範本(103.01.28版)	說明
費依最新公開說明書規定。			
<p>六、經理公司應依本基金各類型受益權單位之特性，訂定其受理本基金申購申請之截止時間，除能證明投資人係於受理截止時間前提出申購申請者外，逾時申請應視為次一營業日之交易。受理申購申請之截止時間，經理公司應確實嚴格執行，並應將該資訊載明於公開說明書、相關銷售文件或經理公司網站。</p>	<p>六、經理公司應依本基金之特性，訂定其受理本基金申購申請之截止時間，除能證明投資人係於受理截止時間前提出申購申請者外，逾時申請應視為次一營業日之交易。受理申購申請之截止時間，經理公司應確實嚴格執行，並應將該資訊載明於公開說明書、相關銷售文件或經理公司網站。<u>申購人應於申購當日將基金申購書件交付經理公司或基金銷售機構，並於申購當日將申購價金直接匯入基金專戶。投資人透過特定金錢信託方式申購基金，應於申購當日將申請書件及申購價金交付銀行或證券商。經理公司應以申購人申購價金進入基金專戶當日該基金受益權單位淨資產價值為計算標準，計算申購單位數。但投資人以特定金錢信託方式申購基金，或於申購當日透過金融機構帳戶扣繳申購款項時，金融機構如於受理申購或扣款之次一營業日上午十時前將申購價金匯撥至基金專戶者，或該等機構因依銀行法第47之3條設立之金融資訊服務事業跨行網路系統之不可抗力情事致申購款項未於受理申購或扣款之次一營業日上午十時前匯撥至基金專戶者，亦以申購當日該基金受益權單位淨資產價值計算申購單位數。受益人申請買回基金並同時申請於次一營業日申購同一基金，經理公司得以該次一營業日之基金淨值為計價基準，計算所得申購之單位數。受益人申請於經理公司不同基金之轉申購，經理公司應以該買回價金實際轉入所申購基金專戶時當日之該基金受益權單位淨資產價值為計價基準，計算所得申購之單位數。</u></p>	<p>六、經理公司應依本基金之特性，訂定其受理本基金申購申請之截止時間，除能證明投資人係於受理截止時間前提出申購申請者外，逾時申請應視為次一營業日之交易。受理申購申請之截止時間，經理公司應確實嚴格執行，並應將該資訊載明於公開說明書、相關銷售文件或經理公司網站。申購人應於申購當日將基金申購書件併同申購價金交付經理公司或申購人將申購價金直接匯撥至基金帳戶。投資人透過特定金錢信託方式申購基金，應於申購當日將申請書件及申購價金交付銀行或證券商。經理公司應以申購人申購價金進入基金帳戶當日淨值為計算標準，計算申購單位數。但投資人以特定金錢信託方式申購基金，或於申購當日透過金融機構帳戶扣繳申購款項時，金融機構如於受理申購或扣款之次一營業日上午十時前將申購價金匯撥基金專戶者，亦以申購當日淨值計算申購單位數。受益人申請於經理公司不同基金之轉申購，經理公司應以該買回價款實際轉入所申購基金專戶時當日之淨值為計價基準，計算所得申購之單位數。</p>	<p>1. 配合本基金分為各類型受益權單位，爰修訂文字。 2. 配合海外股票型基金證券投資信託契約範本(僅適用於含新臺幣多幣別基金)條文，爰將原後段文字移列至第5條第7項至第9項。</p>
<p>七、申購人應於申購當日將基金申購書件交付經理公司</p>	<p>(新增)</p>		<p>原第5條第6項後段文字移</p>

保德信中國中小證券投資信託基金證券投資信託契約(104.07.31)	保德信中國中小證券投資信託基金證券投資信託契約(修訂前)	海外股票型基金證券投資信託契約範本(103.01.28版)	說明
<p>或基金銷售機構，並於申購當日將申購價金直接匯入基金專戶。申購人透過銀行特定金錢信託方式申購基金，應於申購當日將申請書件及申購價金交付銀行或證券商。除第八項、第九項外，經理公司應以申購人申購價金進入基金帳戶當日淨值為計算標準，計算申購單位數。</p>			<p>列，另因本基金為多幣別計價基金，配合海外股票型基金證券投資信託契約範本(僅適用於含新臺幣多幣別基金)條文修訂文字。</p>
<p>八、申購本基金新臺幣計價受益權單位，投資人以特定金錢信託方式申購基金，或於申購當日透過金融機構帳戶扣繳申購款項時，金融機構如於受理申購或扣款之次一營業日上午十時前將申購價金匯撥至基金專戶者，或該等金融機構因依銀行法第47條之3設立之金融資訊服務事業跨行網路系統之不可抗力情事致申購款項未於受理申購或扣款之次一營業日上午十時前匯撥至基金專戶者，亦以申購當日淨值計算申購單位數。</p>	(新增)		<p>1.原第5條第6項後段文字移列，另因本基金為多幣別計價基金，配合海外股票型基金證券投資信託契約範本(僅適用於含新臺幣多幣別基金)條文修訂文字。 2.另依中華民國證券投資信託暨顧問商業同業公會證券投資信託基金募集發行銷售及其申購或買回作業程序第18條修訂。</p>
<p>九、申購本基金外幣計價受益權單位，投資人以特定金錢信託方式申購基金，或於申購當日透過金融機構帳戶扣繳外幣申購款項時，金融機構如已於受理申購或扣款之次一營業日上午十時前將申購價金指示匯撥，且於受理申購或扣款之次一營業日經理公司確認申購款項已匯入基金專戶或取得金融機構提供已於受理申購或扣款之次一營業日上午十時前指示匯撥之匯款證明文件者，亦以申購當日淨值計算申購單位數。</p>	(新增)		<p>1.原第5條第6項後段文字移列，另因本基金為多幣別計價基金，配合海外股票型基金證券投資信託契約範本(僅適用於含新臺幣多幣別基金)條文修訂文字。 2.另依中華民國證券投資信託暨顧問商業同業公會證券投資信託基金募集發行銷售及其申購或買回作業程序第18條之1修訂。</p>
<p>十、受益人申請於經理公司不</p>	(新增)		<p>原第5條第6項</p>

保德信中國中小證券投資信託基金證券投資信託契約(104.07.31)	保德信中國中小證券投資信託基金證券投資信託契約(修訂前)	海外股票型基金證券投資信託契約範本(103.01.28版)	說明
<p>同基金之轉申購，經理公司應以該買回價金實際轉入所申購基金專戶時當日之淨值為計價基準，計算所得申購之單位數。轉申購基金相關事宜悉依同業公會證券投資信託基金募集發行銷售及其申購或買回作業程序及中央銀行規定辦理。</p>			<p>後段文字移列，另因本基金為多幣別計價基金，配合海外股票型基金證券投資信託契約範本(僅適用於含新臺幣多幣別基金)條文修訂文字。</p>
<p>十一、受益人不得申請於經理公司同一基金或不同基金新臺幣計價受益權單位與外幣計價受益權單位間之轉換。</p>	(新增)		<p>配合本基金新增外幣計價受益權單位，爰明訂受益人不得申請於經理公司同一基金或不同基金新臺幣計價受益權單位與外幣計價受益權單位間之轉換。其後項次依序調整。</p>
<p>十三、自募集日起至本基金成立日(含當日)內，申購人每次申購新臺幣計價受益權單位之最低發行價額為新臺幣壹萬元整，申購人以定時定額方式每次申購之最低發行價額為新臺幣參仟元整(超過新臺幣參仟元部分，以新臺幣壹仟元或其整倍數為限)，但透過投資型保單受託信託專戶與國內特定金錢信託專戶申購者，其申購得不受上開最低申購金額之限制，前開期間之後，依最新公開說明書之規定辦理。</p>	<p>八、自募集日起至本基金成立日(含當日)內，申購人每次申購之最低發行價額為新臺幣壹萬元整，申購人以定時定額方式每次申購之最低發行價額為新臺幣參仟元整(超過新臺幣參仟元部分，以新臺幣壹仟元或其整倍數為限)，但透過投資型保單受託信託專戶與國內特定金錢信託專戶申購者，其申購得不受上開最低申購金額之限制，前開期間之後，依最新公開說明書之規定辦理。</p>	<p>八、自募集日起_____日內，申購人每次申購之最低發行價額為新臺幣_____元整，前開期間之後，依最新公開說明書之規定辦理。</p>	<p>配合本基金分為各類型受益權單位，爰修訂文字。</p>
	<p>第六條本基金受益憑證之簽證 本基金受益憑證採無實體發行，無須辦理簽證。</p>	<p>第六條本基金受益憑證之簽證 一、發行實體受益憑證，應經簽證。 二、本基金受益憑證之簽證事項，準用「公開發行公司發行股票及公司債券簽證規則」規定。</p>	<p>本基金受益憑證採無實體發行，毋庸辦理簽證，爰修正本項文字。</p>
<p>第七條本基金之成立與不成立 一、本基金之成立條件，為依本契約第三條第四項之規定，於開始募集日起三十天內募足最低淨發行總面額新臺幣參億元整。</p>	<p>第七條本基金之成立與不成立 一、本基金之成立條件，為依本契約第三條第二項之規定，於開始募集日起三十天內募足最低淨發行總面額新臺幣參億元整。</p>	<p>第七條本基金之成立與不成立 一、本基金之成立條件，為依本契約第三條第二項之規定，於開始募集日起三十天內募足最低淨發行總面額新臺幣_____元整。</p>	<p>配合項次調整酌修文字。</p>

保德信中國中小證券投資信託基金證券投資信託契約(104.07.31)	保德信中國中小證券投資信託基金證券投資信託契約(修訂前)	海外股票型基金證券投資信託契約範本(103.01.28版)	說明
	第八條受益憑證之轉讓	第八條受益憑證之轉讓	
	二、受益憑證之轉讓，非經經理公司或其指定之事務代理機構將受讓人姓名或名稱、住所或居所記載於受益人名簿，不得對抗經理公司或基金保管機構。	二、受益憑證之轉讓，非將受讓人之姓名或名稱記載於受益憑證，並將受讓人姓名或名稱、住所或居所記載於受益人名簿，不得對抗經理公司或基金保管機構。	配合本基金受益憑證採無實體發行，爰刪除應將受讓人之姓名或名稱記載於實體受益憑證之規定。
	(刪除)	三、受益憑證為有價證券，得由受益人背書交付自由轉讓。受益憑證得分割轉讓，但分割轉讓後換發之每一受益憑證，其所表彰之受益權單位數不得低於_____單位。	本基金受益憑證採無實體發行，爰刪除本項，其後項次依序調整。
第九條本基金之資產	第九條本基金之資產	第九條本基金之資產	
一、本基金全部資產應獨立於經理公司及基金保管機構自有資產之外，並由基金保管機構本於信託關係，依經理公司之運用指示從事保管、處分、收付本基金之資產。本基金資產應以「臺灣土地銀行股份有限公司受託保管保德信中國中小證券投資信託基金專戶」名義，經金管會申報生效後登記之，並得簡稱為「保德信中國中小基金專戶」。基金保管機構應於外匯指定銀行依本基金計價幣別開立上述專戶。但本基金於中華民國境外之資產，得依投資所在國或地區法令或基金保管機構與國外受託保管機構間契約之約定辦理。	一、本基金全部資產應獨立於經理公司及基金保管機構自有資產之外，並由基金保管機構本於信託關係，依經理公司之運用指示從事保管、處分、收付本基金之資產。本基金資產應以「臺灣土地銀行股份有限公司受託保管保德信中國中小證券投資信託基金專戶」名義，經金管會申報生效後登記之，並得簡稱為「保德信中國中小基金專戶」。但本基金於中華民國境外之資產，得依投資所在國或地區法令或基金保管機構與國外受託保管機構間契約之約定辦理。	一、本基金全部資產應獨立於經理公司及基金保管機構自有資產之外，並由基金保管機構本於信託關係，依經理公司之運用指示從事保管、處分、收付本基金之資產。本基金資產應以「_____受託保管_____證券投資信託基金專戶」名義，經金管會申報生效後登記之，並得簡稱為「基金專戶」。但本基金於中華民國境外之資產，得依資產所在國或地區法令或基金保管機構與國外受託保管機構間契約之約定辦理。	配合本基金為多幣別計價基金，明定應依各計價幣別開立專戶。
	四、下列財產為本基金資產： (刪除)	四、下列財產為本基金資產： (四)每次收益分配總金額獨立列帳後給付前所生之利息。	本基金不分配收益，爰刪除此款，餘款次前移。
	(六)買回費用(不含辦理基金買回業務之基金銷售機構收取之買回收件手續費)。	(七)買回費用(不含委任銷售機構收取之買回收件手續費)。	配合本契約第一條第十款定義修訂。
第十條本基金應負擔之費用	第十條本基金應負擔之費用	第十條本基金應負擔之費用	
	一、下列支出及費用由本基金負擔，並由經理公司指示基金保管機構支付之： (一)依本契約規定運用本基金所生之經紀商佣金、交易手續費等直接成本及必要費用；包括但不	一、下列支出及費用由本基金負擔，並由經理公司指示基金保管機構支付之： (一)依本契約規定運用本基金所生之經紀商佣金、交易手續費等直接成本及必要費用；包括但不	配合本基金投資國外地區酌修文字，及本基金保管費採固定費率，故刪除部分文字。

保德信中國中小證券投資信託基金證券投資信託契約(104.07.31)	保德信中國中小證券投資信託基金證券投資信託契約(修訂前)	海外股票型基金證券投資信託契約範本(103.01.28版)	說明
	<p>限於為完成基金投資標的之交易或交割費用、由股務代理機構、證券交易所或政府等其他機構或第三人所收取之費用及基金保管機構得為履行本契約之義務，透過票券集中保管事業、中央登錄公債、投資所在國或地區相關證券交易所、結算機構、銀行間匯款及結算系統、一般通訊系統等機構或系統處理或保管基金相關事務所生之費用；</p>	<p>限於為完成基金投資標的之交易或交割費用、由股務代理機構、證券交易所或政府等其他機構或第三人所收取之費用及基金保管機構得為履行本契約之義務，透過票券集中保管事業、中央登錄公債、投資所在國或地區相關證券交易所、結算機構、銀行間匯款及結算系統、一般通訊系統等機構或系統處理或保管基金相關事務所生之費用；</p>	
	<p>(六)除經理公司或基金保管機構有故意或未盡善良管理人之注意外，經理公司為經理本基金或基金保管機構為保管、處分、辦理本基金短期借款及收付本基金資產，對任何人為訴訟上或非訴訟上之請求所發生之一切費用(包括但不限於律師費)，未由第三人負擔者，或經理公司依本契約第十二條第十二項規定，或基金保管機構依本契約第十三條第六項、第十一項及第十二項規定代為追償之費用(包括但不限於律師費)，未由被追償人負擔者；</p>	<p>(六)除經理公司或基金保管機構有故意或未盡善良管理人之注意外，經理公司為經理本基金或基金保管機構為保管、處分、辦理本基金短期借款及收付本基金資產，對任何人為訴訟上或非訴訟上之請求所發生之一切費用(包括但不限於律師費)，未由第三人負擔者，或經理公司依本契約第十二條第十二項規定，或基金保管機構依本契約第十三條第六項、第十二項及第十三項規定代為追償之費用(包括但不限於律師費)，未由被追償人負擔者；</p>	<p>配合項次變更修正之。</p>
<p>二、<u>本基金各類型受益權單位合計任一曆日淨資產價值低於等值新臺幣參億元時，除前項第(一)款至第(四)款所列支出及費用仍由本基金負擔外，其他支出及費用均由經理公司負擔。於計算前述各類型受益權單位合計金額時，外幣計價受益權單位部分，應依第三十條第二項規定換算為新臺幣後，與新臺幣計價受益權單位合併計算。</u></p>	<p>二、<u>本基金任一曆日淨資產價值低於新臺幣參億元時，除前項第(一)款至第(四)款所列支出及費用仍由本基金負擔外，其他支出及費用均由經理公司負擔。</u></p>		<p>配合本基金分為各類型受益權單位爰修訂文字，另明訂各類型受益權單位於計算合計金額時均以新臺幣作為基準貨幣。</p>
<p>四、<u>本基金應負擔之支出及費用，於計算各類型每受益權單位淨資產價值或其他必要情形時，應分別計算各類型受益權單位應負擔之支</u></p>	<p>(新增)</p>		<p>配合本基金分為各類型受益權單位，爰增訂本項，明訂各類型受益權</p>

保德信中國中小證券投資信託基金證券投資信託契約(104.07.31)	保德信中國中小證券投資信託基金證券投資信託契約(修訂前)	海外股票型基金證券投資信託契約範本(103.01.28版)	說明
出及費用。各類型受益權單位應負擔之支出及費用，依最新公開說明書之規定辦理。可歸屬於各類型受益權單位所產生之費用及損益，由各類型受益權單位投資人承擔。			單位應分別計算應負擔之支出及費用。
	第十一條受益人之權利、義務與責任	第十一條受益人之權利、義務與責任	
	一、受益人得依本契約之規定並按其所持有之受益憑證所表彰之受益權行使下列權利： (刪除)	一、受益人得依本契約之規定並按其所持有之受益憑證所表彰之受益權行使下列權利： (二) 收益分配權。	本基金不分配收益，爰刪除本款，餘款次前移。
第十二條經理公司之權利、義務與責任	第十二條經理公司之權利、義務與責任	第十二條經理公司之權利、義務與責任	
	三、經理公司對於本基金資產之取得及處分有決定權，並應親自為之，除金管會另有規定外，不得複委任第三人處理。但經理公司行使其他本基金資產有關之權利，必要時得要求基金保管機構、國外受託保管機構或其代理人出具委託書或提供協助。經理公司就其他本基金資產有關之權利，得委任或複委任基金保管機構、國外受託保管機構或律師或會計師行使之；委任或複委任律師或會計師行使權利時，應通知基金保管機構。	三、經理公司對於本基金資產之取得及處分有決定權，並應親自為之，除金管會另有規定外，不得複委任第三人處理。但經理公司行使其他本基金資產有關之權利，必要時得要求基金保管機構、國外受託保管機構或其代理人出具委託書或提供協助。經理公司就其他本基金資產有關之權利，得委任或複委任基金保管機構或律師或會計師行使之；委任或複委任律師或會計師行使權利時，應通知基金保管機構。	配合本基金投資海外，爰增訂文字。
	六、經理公司應於本基金開始募集三日前，或追加募集生效函送達之日起三日內，及公開說明書更新或修正後三日內，將公開說明書電子檔案向金管會指定之資訊申報網站進行傳輸。	六、經理公司應於本基金開始募集三日前，或追加募集核准函送達之日起三日內，及公開說明書更新或修正後三日內，將公開說明書電子檔案向金管會指定之資訊申報網站進行傳輸。	依「證券投資信託事業募集證券投資信託基金處理準則」第12條第1項第3款業已開放追加募集案件改採申報生效制爰修訂文字。
	七、經理公司或基金銷售機構應於申購人交付申購申請書且完成申購價金之給付前，交付 <u>本基金簡式公開說明書</u> ，並應依申購人之要求，提供 <u>本基金公開說明書</u> ，並於本基金之銷售文件及廣告內，標明已備有公開說明書與簡式公開說明書及可供索閱之處所。公開說明書之內容如有虛偽或隱	七、經理公司或基金銷售機構應於申購人交付申購申請書且完成申購價金之給付前，交付簡式公開說明書，並於本基金之銷售文件及廣告內，標明已備有公開說明書與簡式公開說明書及可供索閱之處所。公開說明書之內容如有虛偽或隱	依證券投資信託事業募集證券投資信託基金處理準則第16條第1項之規定，爰修正文字。

保德信中國中小證券投資信託基金證券投資信託契約(104.07.31)	保德信中國中小證券投資信託基金證券投資信託契約(修訂前)	海外股票型基金證券投資信託契約範本(103.01.28版)	說明
	匿情事者，應由經理公司及其負責人與其他在公開說明書上簽章者，依法負責。	書上簽章者，依法負責。	
	九、經理公司就證券之買賣交割或其他投資之行為，應符合中華民國及本基金投資所在國或地區證券交易市場之相關法令，經理公司並應指示其所委任之證券商，就為本基金所為之證券投資，應以符合中華民國及本基金投資所在國或地區證券交易市場買賣交割實務之方式為之。	九、經理公司就證券之買賣交割或其他投資之行為，應符合中華民國及本基金投資所在國或地區證券市場之相關法令，經理公司並應指示其所委任之證券商，就為本基金所為之證券投資，應以符合中華民國及本基金投資所在國或地區證券市場買賣交割實務之方式為之。	酌修文字。
十九、本基金各類型受益權單位合計淨資產價值低於等值新臺幣參億元時，經理公司應將淨資產價值及受益人人數告知申購人。於計算前述各類型受益權單位合計金額時，外幣計價受益權單位部分，應依第三十條第二項規定換算為新臺幣後，與新臺幣計價受益權單位合併計算。	十九、本基金淨資產價值低於新臺幣參億元時，經理公司應將淨資產價值及受益人人數告知申購人。		配合本基金分為各類型受益權單位爰修訂文字，另明訂各類型受益權單位於計算合計金額時均以新臺幣作為基準貨幣。
二十一、經理公司應於本基金公開說明書中揭露： (一)「 <u>本基金受益權單位分別以新臺幣、美元及人民幣作為計價貨幣。</u> 」等內容。 (二) <u>本基金各類型受益權單位之面額及各類型受益權單位與基準受益權單位之換算比率。</u>	(新增)		配合本基金分為各類型受益權單位，明訂本基金計價幣別、各類型受益權單位與基準單位換算比率等資訊需於公開說明書揭露。
	第十三條基金保管機構之權利、義務與責任	第十三條基金保管機構之權利、義務與責任	
	二、基金保管機構應依證券投資信託及顧問法相關法令或本基金在國外之資產所在國或地區有關法令、本契約之規定暨金管會之指示，以善良管理人之注意義務及忠實義務，辦理本基金之開戶、保管、處分及收付本基金之資產，除本契約另有規定外，不得為自己、其代理人、代表人、受僱人或任何第三人謀取利益。其代理人、代表人或受僱人履行本契約規定之義務，有故意或過失時，基金保管機構應與自己之故意或過失，負同	二、基金保管機構應依證券投資信託及顧問法相關法令或本基金在國外之資產所在地國或地區有關法令、本契約之規定暨金管會之指示，以善良管理人之注意義務及忠實義務，辦理本基金之開戶、保管、處分及收付本基金之資產及 <u>本基金可分配收益專戶之款項</u> ，除本契約另有規定外，不得為自己、其代理人、代表人、受僱人或任何第三人謀取利益。其代理人、代表人或受僱人履行本契約規定之義務，有故意或過失時，基金	本基金不分配收益，爰刪除部分文字並酌作文字修正。

保德信中國中小證券投資信託基金證券投資信託契約(104.07.31)	保德信中國中小證券投資信託基金證券投資信託契約(修訂前)	海外股票型基金證券投資信託契約範本(103.01.28版)	說明
	一責任。基金保管機構因故意或過失違反法令或本契約約定，致生損害於本基金之資產者，基金保管機構應對本基金負損害賠償責任。	保管機構應與自己之故意或過失，負同一責任。基金保管機構因故意或過失違反法令或本契約約定，致生損害於本基金之資產者，基金保管機構應對本基金負損害賠償責任。	
	四、基金保管機構得委託國外金融機構為本基金國外受託保管機構，與經理公司指定之基金公司或國外證券經紀商進行外國有價證券買賣交割手續，並保管本基金存放於國外之資產，及行使與該資產有關之權利。基金保管機構對國外受託保管機構之選任、監督及指示，依下列規定為之： (三) 國外受託保管機構如因解散、破產或其他事由而不能繼續保管本基金國外資產者，基金保管機構應即另覓適當之國外受託保管機構。國外受託保管機構之更換，應經經理公司同意。	四、基金保管機構得委託國外金融機構為本基金國外受託保管機構，與經理公司指定之國外證券經紀商進行國外證券買賣交割手續，並保管本基金存放於國外之資產，及行使與該資產有關之權利。基金保管機構對國外受託保管機構之選任、監督及指示，依下列規定為之： (三) 國外受託保管機構如因解散、破產或其他事由而不能繼續保管本基金國外資產者，基金保管機構應即另覓適當格之國外受託保管機構。國外受託保管機構之更換，應經經理公司同意。	配合實務並酌作文字修正使相關用語一致。
	五、基金保管機構依本契約規定應履行之責任及義務，如委由國外受託保管機構處理者，基金保管機構就國外受託保管機構之故意或過失，應與自己之故意或過失負同一責任，如因而致損害本基金之資產時，基金保管機構應負賠償責任。但經基金保管機構證明已善盡最大監督管理責任，且已提供經理公司必要之相關資訊與協助，則不在此限。國外受託保管機構之報酬由基金保管機構負擔。	五、基金保管機構依本契約規定應履行之責任及義務，如委由國外受託保管機構處理者，基金保管機構就國外受託保管機構之故意或過失，應與自己之故意或過失負同一責任，如因而致損害本基金之資產時，基金保管機構應負賠償責任。國外受託保管機構之報酬由基金保管機構負擔。	配合實務作法，酌修文字。
	七、基金保管機構得依證券投資信託及顧問法及其他投資所在國或地區相關法令之規定，複委任證券集中保管事業、票券集中保管事業代為保管本基金購入之有價證券或證券相關商品並履行本契約之義務，有關證券集中保管費用由基金保管機構負擔。	七、基金保管機構得依證券投資信託及顧問法及其他相關法令之規定，複委任證券集中保管事業代為保管本基金購入之有價證券或證券相關商品並履行本契約之義務，有關費用由基金保管機構負擔。	配合配合本基金投資海外，爰酌作文字修正，另本基金保管費採固定費率，故刪除範本第二段部分文字。
(刪除)		八、基金保管機構應依經理公司提供之收益分配數據，擔任本基金收益分配之給付	本基金不分配收益，爰刪除此項，餘項次前

保德信中國中小證券投資信託基金證券投資信託契約(104.07.31)	保德信中國中小證券投資信託基金證券投資信託契約(修訂前)	海外股票型基金證券投資信託契約範本(103.01.28版)	說明
		人與扣繳義務人,執行收益分配之事務。	移。
八、基金保管機構僅得於下列情況下,處分本基金之資產: (一)依經理公司指示而為下列行為: (以下略) (二)於本契約終止,清算本基金時,依各類型受益權單位受益權比例分派予各該類型受益權單位受益人其所應得之資產。	八、基金保管機構僅得於下列情況下,處分本基金之資產: (一)依經理公司指示而為下列行為: (以下略) (二)於本契約終止,清算本基金時,依受益權比例分派予受益人其所應得之資產。	九、基金保管機構僅得於下列情況下,處分本基金之資產: (一)依經理公司指示而為下列行為: (4)給付依本契約應分配予受益人之可分配收益。	配合本基金分為各類型受益權單位,爰修訂文字。
	十一、經理公司因故意或過失,致損害本基金之資產時,基金保管機構應代本基金追償。	十二、經理公司因故意或過失,致損害本基金之資產時,基金保管機構應為本基金向其追償。	酌作文字修正。
	第十四條運用本基金投資證券及從事證券相關商品交易之基本方針及範圍	第十四條運用本基金投資證券及從事證券相關商品交易之基本方針及範圍	
	一、經理公司應以分散風險、確保基金之安全,並積極追求長期之投資利得及維持收益之安定為目標。以誠信原則及專業經營方式,將本基金投資於中華民國有價證券及外國有價證券。並依下列規範進行投資: (一)本基金投資之 <u>中華民國有價證券</u> 包括 <u>中華民國境內之上市或上櫃公司股票、承銷股票、興櫃股票、認購(售)權證、認股權憑證、基金受益憑證(含指數股票型基金、期貨信託事業對不特定人募集之期貨信託基金)、臺灣存託憑證、政府公債、公司債(含次順位公司債)、可轉換公司債、交換公司債、附認股權公司債、無擔保公司債、金融債券(含次順位金融債券)、國際金融組織債券、依金融資產證券化條例公開招募之受益證券或資產基礎證券、依不動產證券化條例募集之封閉型不動產投資信託基金受益證券或不動產資產信託受益證券。前述所稱「興櫃股票」僅限於<u>臺灣證券交易所</u>股份有</u>	一、經理公司應以分散風險、確保基金之安全,並積極追求長期之投資利得及維持收益之安定為目標。以誠信原則及專業經營方式,將本基金投資於。並依下列規範進行投資: (一)本基金投資於 <u>之上市上櫃股票</u> 為主。原則上,本基金自成立日起六個月後,投資於股票之總額不低於本基金淨資產價值之百分之七十(含)。 (二)但依經理公司之專業判斷,在特殊情形下,為分散風險、確保基金安全之目的,得不受前述投資比例之限制。所謂特殊情形,係指 <u>本基金信託契約終止前一個月,或證券交易所或證券櫃檯中心發布之發行量加權股價指數有下列情形之一:1、最近六個營業日(不含當日)股價指數累計漲幅或跌幅達百分之十以上(含本數)。2、最近三十個營業日(不含當日)股價指數累計漲幅或跌幅達百分之二十以上(含本數)。</u>	明訂本基金投資基本方針及範圍,及本基金成立一定期間後,投資有價證券之比例限制及明訂本基金於發生特殊情形時,得不受投資比例限制及投資債券應符合之信用評等之規定。

保德信中國中小證券投資信託基金證券投資信託契約(104.07.31)	保德信中國中小證券投資信託基金證券投資信託契約(修訂前)	海外股票型基金證券投資信託契約範本(103.01.28版)	說明
	<p>限公司或財團法人中華民國證券櫃檯買賣中心同意上市或上櫃，並申報經金管會核准有價證券上市或上櫃契約者。</p> <p>(二) 本基金投資之外國有價證券包括：</p> <p>1. 於中國大陸、香港、新加坡、美國、英國、德國及法國等國家或地區之證券集中交易市場及經金管會核准之上述國家或地區店頭市場交易之股票(含承銷股票)、存託憑證(Depositary Receipts)、認購(售)權證或認股權憑證(Warrants)、參與憑證(Participatory Note)及基金受益憑證、基金股份、投資單位(含不動產投資信託基金受益證券、放空型 ETF(Exchange Traded Fund)、商品ETF及槓桿型ETF);其中投資之參與憑證應符合下列規定：</p> <p>(1) 參與憑證所連結標的以單一股票為限；</p> <p>(2) 參與憑證發行人之長期債務信用評等，應經 A.M. Best Company, Inc.、DBRS Ltd.、Fitch, Inc.、Japan Credit Rating Agency, Ltd.、Moody's Investor Services, Inc.、Rating and Investment Information, Inc.、Standard & Poor's Rating Services、Egan-Jones Rating Company、Kroll Bond Rating Agency、Morningstar, Inc.等信用評等機構，評定其信用評等等級達 A/A2(Moody's Investor Services, Inc.)/a(A.M. Best Company, Inc.)級以上。</p> <p>2. 符合下列任一信用評等等級，由國家或機構所保證或發行之債券：</p> <p>(1) 外國中央政府債券：發行國家主權評等應符合公開說明書所列信用評等機構評定達一定等級以上。</p> <p>(2) 前述(1)以外之外國債</p>	<p>(三) 俟前款特殊情形結束後三十個營業日內，經理公司應立即調整，以符合第一款之比例限制。</p>	

保德信中國中小證券投資信託基金證券投資信託契約(104.07.31)	保德信中國中小證券投資信託基金證券投資信託契約(修訂前)	海外股票型基金證券投資信託契約範本(103.01.28版)	說明
	<p>券：<u>該外國債券之債務發行評等應符合公開說明書所列信用評等機構評定達一定等級以上。未經信用評等機構評等之外國債券得以債券發行人或保證人之長期債務信用評等為準，但轉換公司債者，不在此限。</u></p> <p>(3)<u>外國金融資產證券化之受益證券或資產基礎證券、不動產資產信託受益證券：該受益證券或基礎證券之債務發行評等應符合公開說明書所列信用評等機構評定達一定等級以上。但美國聯邦國民抵押貸款協會(FNMA)、聯邦住宅抵押貸款公司(FHLMC)及美國政府國民抵押貸款協會(GNMA)等機構發行或保證之住宅不動產抵押貸款債券，得以發行人或保證人之信用評等為主。</u></p> <p>(4)<u>前述之債券不含以國內有價證券、本國上市、上櫃公司於海外發行之有價證券、國內證券投資信託事業於海外發行之基金受益憑證、未經金管會核准或申報生效得募集及銷售之境外基金為連結標的之連動型或結構型債券。</u></p> <p>3.<u>經金管會核准或生效得募集及銷售之外國基金管理機構所發行或經理之基金受益憑證、基金股份或投資單位；</u></p> <p>4.<u>本基金投資之外國有價證券應符合金管會之限制或禁止規定，如有關法令或相關規定修正者，依修正後之規定。</u></p> <p>(三)<u>本基金之股票投資，以從事於高科技產業、電信服務產業、能源產業、公共事業、金融產業、消費用品產業、非循環性消費產業、原物料產業、基礎工業及醫療保健產業等國內及國外(含跨國)具有競爭優勢及成長潛力之中小型公司所發行之上市、上櫃股票為主。</u></p>		

保德信中國中小證券投資信託基金證券投資信託契約(104.07.31)	保德信中國中小證券投資信託基金證券投資信託契約(修訂前)	海外股票型基金證券投資信託契約範本(103.01.28版)	說明
	<p>(四) 原則上，本基金自成立日起六個月後，投資於上市或上櫃公司股票、承銷股票、興櫃股票、存託憑證之總金額不低於本基金淨資產價值之百分之七十(含)；投資於中國大陸、香港之有價證券，及中國大陸、香港政府或企業所發行而於中華民國、新加坡、美國、英國、德國及法國等國家或地區交易之有價證券總金額，不得低於本基金淨資產價值之百分之六十(含)；投資於中小型公司所發行之有價證券總金額，不得低於本基金淨資產價值之百分之六十(含)。</p> <p>(五) 前述第(三)款所稱「中小型公司」，係指總市值不超過壹佰億美元之公司，而總市值之計算係以投資當時該公司之股價乘以該公司流通在外之股數。如本基金所持有之股票隨著市場認同而其總市值持續成長，致超過總市值之上限時，經經理公司評估未來仍有漲升潛力時，本基金得繼續持有之，惟不計入前述第(四)款投資於中小型公司所發行有價證券之總金額。</p> <p>(六) 但依經理公司之專業判斷，在特殊情形下，為分散風險、確保基金安全之目的，得不受前述投資比例之限制。所謂特殊情形，係指：</p> <ol style="list-style-type: none"> 1. 本契約終止前一個月；或 2. 投資總額占本基金淨資產價值百分之二十以上之國家或地區發生政治、經濟或社會情勢之重大變動(如金融危機、政變、戰爭、能源危機、恐怖攻擊等)、法令政策變更或有不可抗力情事，致影響該國或地區經濟發展及金融市場安定之虞(如金融市場暫停交易、實施外匯管制等)者或該國貨幣兌美元單日匯率跌幅達百分之五或最近五個交易日匯率累積跌幅達百分之十以上時；或 		

保德信中國中小證券投資信託基金證券投資信託契約(104.07.31)	保德信中國中小證券投資信託基金證券投資信託契約(修訂前)	海外股票型基金證券投資信託契約範本(103.01.28版)	說明
	<p>3.投資總額占本基金淨資產價值百分之二十以上之國家或地區之證券交易市場所發布之發行量加權股價指數有下列情形之一起：</p> <p>(1)最近六個營業日(不含當日)，股價指數累計漲幅達十二%(含本數)以上或累計跌幅達七%(含本數)以上；或</p> <p>(2)最近三十個營業日(不含當日)，股價指數累計漲幅達二十五%(含本數)以上或累計跌幅達十五%(含本數)以上。</p> <p>(七)俟前款特殊情形結束後三十個營業日內，經理公司應立即調整，以符合第(四)款之比例限制。</p>		
	<p>二、經理公司得以現金、存放於銀行、從事債券附買回交易或買入短期票券或其他經金管會規定之方式保持本基金之資產，並指示基金保管機構處理。除法令另有規定者外，上開資產存放之銀行、債券附買回交易對象及短期票券發行人、保證人、承兌人或標的物之信用評等，應符合金管會核准或認可之信用評等機構評等達一定等級以上者。</p>	<p>二、經理公司得以現金、存放於銀行、從事債券附買回交易或買入短期票券或其他經金管會規定之方式保持本基金之資產，並指示基金保管機構處理。上開資產存放之銀行、債券附買回交易對象及短期票券發行人、保證人、承兌人或標的物之信用評等，應符合金管會核准或認可之信用評等機構評等達一定等級以上者。</p>	<p>增列法令除外規定之適用。</p>
	<p>三、經理公司運用本基金為上市或上櫃有價證券及興櫃股票投資，除法令另有規定外，應委託國內外證券經紀商在投資所在國或地區集中交易市場或證券商營業處所，或與經理公司指定之基金公司，為現款現貨交易，並指示基金保管機構辦理交割。</p>	<p>三、經理公司運用本基金為上市或上櫃有價證券投資，除法令另有規定外，應委託國內外證券經紀商在投資所在國或地區集中交易市場或證券商營業處所，為現款現貨交易，並指示基金保管機構辦理交割。</p>	<p>配合基金投資標的及實務作業修正文字。</p>
	<p>四、經理公司依前項規定委託國內外證券經紀商交易時，得委託與經理公司、基金保管機構或國外受託保管機構有利害關係並具有證券經紀商資格者或基金保管機構、國外受託保管機構之經紀部門為之，但支付該證券經紀商之佣金不得高於投資所在國或地區一般證券經紀商。</p>	<p>四、經理公司依前項規定委託證券經紀商交易時，得委託與經理公司、基金保管機構有利害關係並具有證券經紀商資格者或基金保管機構之經紀部門為之，但支付該證券經紀商之佣金不得高於投資所在國或地區一般證券經紀商。</p>	<p>配合基金配合本基金投資海外，爰修正文字。</p>
	<p>六、經理公司為避險需要或增</p>	<p>六、經理公司為避險需要或增</p>	<p>明訂從事證券</p>

保德信中國中小證券投資信託基金證券投資信託契約(104.07.31)	保德信中國中小證券投資信託基金證券投資信託契約(修訂前)	海外股票型基金證券投資信託契約範本(103.01.28版)	說明
	<p>加投資效率，得運用本基金從事<u>衍生自股價指數、股票、存託憑證或指數股票型基金(ETF)之期貨或選擇權及其他經金管會核准之證券相關商品之交易</u>，但須符合金管會「證券投資信託事業運用證券投資信託基金從事證券相關商品交易應行注意事項」及其他相關規定。</p>	<p>加投資效率，得運用本基金，從事等證券相關商品之交易。</p>	<p>相關商品交易之種類及適用法規。</p>
	<p>七、經理公司得為避險之目的，從事<u>換匯、遠期外匯、換匯換利交易及新臺幣對外幣間匯率選擇權交易、外幣間匯率避險交易(Proxy Hedge)(含換匯、遠期外匯、換匯換利交易及匯率選擇權等)及其他經金管會核准之匯率避險工具之交易方式</u>，處理本基金資產之匯入匯出，並應符合中華民國中央銀行或金管會之相關規定。如因有關法令或相關規定修改者，從其規定。</p>	<p>七、經理公司得以<u>換匯、遠期外匯交易或其他經金管會核准交易之證券相關商品</u>，以規避匯率風險。</p>	<p>配合實務增訂匯率避險工具，並明訂應符合中央銀行及金管會之相關規定。</p>
	<p>八、經理公司應依有關法令及本契約規定，運用本基金，除金管會另有規定外，應遵守下列規定： (二)不得投資於國內未上市或未上櫃之次順位公司債及次順位金融債券；</p>	<p>八、經理公司應依有關法令及本契約規定，運用本基金，除金管會另有規定外，應遵守下列規定： (二)不得投資於未上市或未上櫃之次順位公司債及次順位金融債券；</p>	<p>明訂本基金僅不得投資於國內未上市或未上櫃之次順位公司債及次順位金融債券，至投資國外債券則悉依金管會102年9月26日金管證投字第1020034746號令辦理。</p>
	<p>(六)不得投資於經理公司或與經理公司有利害關係之公司所發行之有價證券。但經理公司或與經理公司有利害關係之公司所發行之基金受益憑證、基金股份或投資單位，不在此限；</p>	<p>(六)不得投資於經理公司或與經理公司有利害關係之公司所發行之證券；</p>	<p>配合94年3月7日金管證四字第0930158658號函規定，爰增訂但書文字。</p>
	<p>(八)投資於任一上市或上櫃公司股票、承銷股票、興櫃股票、存託憑證及公司債(含次順位公司債、可轉換公司債、交換公司債、附認股權公司債)或金融債券(含次順位金融債券)之總金額，不得超過本基金淨資產價值之百</p>	<p>(八)投資於任一上市或上櫃公司股票及公司債(含次順位公司債)或金融債券(含次順位金融債券)之總金額，不得超過本基金淨資產價值之百分之十；投資於任一公司所發行次順位公司債之總額，不得超過該公司該次(如有分券指分券後)所</p>	<p>配合本基金之投資標的並參酌證券投資信託基金管理辦法第10條第4項增訂部分文字，以資明確。</p>

保德信中國中小證券投資信託基金證券投資信託契約(104.07.31)	保德信中國中小證券投資信託基金證券投資信託契約(修訂前)	海外股票型基金證券投資信託契約範本(103.01.28版)	說明
	分之十；投資於任一公司所發行次順位公司債之總額，不得超過該公司該次（如有分券指分券後）所發行次順位公司債總額之百分之十。上開次順位公司債應符合經金管會核准或認可之信用評等機構評等達一定等級以上者；	發行次順位公司債總額之百分之十。上開次順位公司債應符合金管會核准或認可之信用評等機構評等達一定等級以上者；	
	(九)投資於任一興櫃股票之總金額，不得超過本基金淨資產價值之百分之一；投資於興櫃股票之總金額，不得超過本基金淨資產價值之百分之五；	(新增)	配合 102 年 10 月 21 日金管證投字第 10200403036 號令，增列興櫃股票之投資比例限制，餘款次順移。
	(十)投資於任一興櫃股票之股份總額，不得超過該公司已發行股份總數之百分之一；所經理之全部基金投資於任一興櫃股票之股份總額，不得超過該公司已發行股份總數之百分之三；	(新增)	配合 102 年 10 月 21 日金管證投字第 10200403036 號令，增列興櫃股票之投資比例限制，餘款次順移。
	(十一)投資於認購(售)權證或認股權憑證總金額，不得超過本基金淨資產價值之百分之五；	(新增)	配合 102 年 10 月 21 日金管證投字第 10200403036 號令，增列認購(售)權證或認股權憑證之投資比例限制，餘款次順移。
	(十二)投資於參與憑證總金額，不得超過本基金淨資產價值之百分之十；	(新增)	配合 102 年 10 月 21 日金管證投字第 10200403036 號令，增列參與憑證之投資比例限制，餘款次順移。
	(十三)投資於任一上市或上櫃公司股票、承銷股票、興櫃股票、存託憑證、認購(售)權證或認股權憑證及參與憑證所表彰之股份總額，不得超過該公司已發行股份總數之百分之十；所經理之全部基金投資於任一上市或上櫃公司股票、承銷股票、興櫃股票、存	(九)投資於任一上市或上櫃公司股票之股份總額，不得超過該公司已發行股份總數之百分之十；所經理之全部基金投資於任一上市或上櫃公司股票之股份總額，不得超過該公司已發行股份總數之百分之十；	明訂投資股票之種類，並配合本基金投資標的，爰增列投資、承銷股票、興櫃股票、認購(售)權證或認股權憑證、存託憑證及參與憑證表彰之股份亦

保德信中國中小證券投資信託基金證券投資信託契約(104.07.31)	保德信中國中小證券投資信託基金證券投資信託契約(修訂前)	海外股票型基金證券投資信託契約範本(103.01.28版)	說明
	<p><u>託憑證、認購(售)權證或認股權憑證及參與憑證所表彰之股份總額，不得超過該公司已發行股份總數之百分之十。惟認購權證、認股權憑證與認售權證之股份總額得相互沖抵(Netting)，以合併計算得投資比率上限；</u></p>		<p>不得超過比例限制，並依金管證投字第10200403036號令，增訂投資認購權證、認股權憑證與認售權證之股份總額之計算方式。</p>
	<p><u>(十四)投資於任一公司所發行無擔保公司債之總額，不得超過該公司所發行無擔保公司債總額之百分之十；前開無擔保公司債應符合金管會所規定之次順位公司債信用評等等級以上，但投資國內無擔保可轉換公司債不受前述信用評等等級之限制；</u></p>	<p><u>(十)投資於任一公司所發行無擔保公司債之總額，不得超過該公司所發行無擔保公司債總額之百分之十；</u></p>	<p>明訂無擔保公司債應符合之信用評等規定，及無擔保可轉換公司債不受無擔保公司債之信用評等限制。</p>
	<p><u>(十九)投資於基金受益憑證之總金額，不得超過本基金淨資產價值之百分之二十；投資於期貨信託事業對不特定人募集之期貨信託基金受益憑證、外國證券交易市場交易之放空型ETF、商品ETF及槓桿型ETF之總金額，不得超過本基金淨資產價值之百分之十；</u></p>	<p><u>(十五)投資於基金受益憑證之總金額，不得超過本基金淨資產價值之百分之二十；</u></p>	<p>配合102年10月21日金管證投字第10200403036號令，明訂投資於投資於期貨信託事業對不特定人募集之期貨信託基金受益憑證、外國證券交易市場之放空型ETF、商品ETF及槓桿型ETF之投資比例限制。</p>
	<p><u>(二十二)投資於經理公司經理之基金時，不得收取經理費；</u></p>	<p><u>(十八)投資於本證券投資信託事業經理之基金時，不得收取經理費；</u></p>	<p>配合本契約第一條第三款定義修正。</p>
	<p><u>(二十六)投資於任一經金管會核准於<u>中華民國</u>境內募集發行之國際金融組織所發行之國際金融組織債券之總金額不得超過本基金淨資產價值之百分之十，及不得超過該國際金融組織於<u>中華民國</u>境內所發行國際金融組織債券總金額之百分之十；</u></p>	<p><u>(二十二)投資於任一經金管會核准於<u>我國</u>境內募集發行之國際金融組織所發行之國際金融組織債券之總金額不得超過本基金淨資產價值之百分之十，及不得超過該國際金融組織於<u>我國</u>境內所發行國際金融組織債券總金額之百分之十；</u></p>	<p>酌作文字修正使相關用語一致。</p>
	<p><u>(二十九)經理公司與受益證券或資產基礎證券之創始機構、受託機構或</u></p>	<p><u>(二十五)經理公司與受益證券或資產基礎證券之創始機構、受託機構或</u></p>	<p>酌作文字修正使規定更明確。</p>

保德信中國中小證券投資信託基金證券投資信託契約(104.07.31)	保德信中國中小證券投資信託基金證券投資信託契約(修訂前)	海外股票型基金證券投資信託契約範本(103.01.28版)	說明
	特殊目的公司之任一機構具有證券投資信託基金管理辦法第十條第一項所稱利害關係公司之關係者，經理公司不得運用本基金投資於該受益證券或資產基礎證券；	特殊目的公司之任一機構具有證券投資信託基金管理辦法第十條第一項所稱利害關係公司之關係者，經理公司不得運用基金投資於該受益證券或資產基礎證券；	
	(三十二)投資於任一受託機構發行之不動產投資信託基金受益證券及不動產資產信託受益證券之總金額，不得超過本基金淨資產價值之百分之十；	(二十八)投資於任一受託機構發行之不動產投資信託基金受益證券及不動產資產信託受益證券之總金額，不得超過本基金淨資產價值之百分之十。	標點符號修正。
	(三十四)經理公司與不動產投資信託基金受益證券之受託機構或不動產資產信託受益證券之受託機構或委託人具有證券投資信託基金管理辦法第十一條第一項所稱利害關係公司之關係者，經理公司不得運用本基金投資於該不動產投資信託基金受益證券或不動產資產信託受益證券；	(三十)經理公司與不動產投資信託基金受益證券之受託機構或不動產資產信託受益證券之受託機構或委託人具有證券投資信託基金管理辦法第十一條第一項所稱利害關係公司之關係者，經理公司不得運用基金投資於該不動產投資信託基金受益證券或不動產資產信託受益證券；	酌作文字修正使規定更明確。
	(三十五)本基金投資大陸地區證券市場之有價證券，其相關限制以金管會頒布之最新法令辦理；	(新增)	明訂投資大陸地區證券市場之有價證券，其相關限制以金管會頒布之最新法令辦理。
	(三十六)本基金所投資之債券，不包括以國內有價證券、本國上市或上櫃公司於海外發行之有價證券、國內證券投資信託事業於海外發行之基金受益憑證、未經金管會核准或申報生效得募集及銷售之境外基金為連結標的之連動型或結構型債券；	(新增)	依金管會102年9月26日金管證投字第1020034746號令增列投資外國債券之相關限制規定。
	(三十七)不得從事不當交易行為而影響本基金淨資產價值；	(新增)	配合「證券投資信託基金管理辦法」第十條第一項第十九款增列之，餘款次

保德信中國中小證券投資信託基金證券投資信託契約(104.07.31)	保德信中國中小證券投資信託基金證券投資信託契約(修訂前)	海外股票型基金證券投資信託契約範本(103.01.28版)	說明
			順移。
	九、前項第(五)款所稱各基金，第(十三)款、第(十六)款及第(二十)款所稱所經理之全部基金，包括經理公司募集或私募之證券投資信託基金。	九、前項第五款所稱各基金，第九款、第十二款及第十六款所稱所經理之全部基金，包括經理公司募集或私募之證券投資信託基金及期貨信託基金；第二十三款及第二十四款不包括經金管會核定為短期票券之金額。	配合款次調整酌修文字。另經理公司營業項目未含期貨信託業務爰刪除相關文字並參酌基金管理辦法第十五條規定刪除後段文字。
	十、本條第八項第(八)至第(十六)款、第(十八)至第(二十)款、第(二十四)至第(二十八)款及第(三十)至第(三十三)款規定比例、金額及信用評等之限制，如因有關法令或相關規定修正者，從其規定。	十、第八項第(八)至第(十二)款、第(十四)至第(十七)款、第(二十)至第(二十四)款及第(二十六)款至第(二十九)款規定比例之限制，如因有關法令或相關規定修正者，從其規定。	配合第八項引用款次及內容調整文字。
	第十五條收益分配	第十五條收益分配	
	本 <u>基金之收益全部併入本基金資產，不予分配。</u>	一、本基金投資所得之現金股利、利息收入、收益平準金、已實現資本利得扣除資本損失(包括已實現及未實現之資本損失)及本基金應負擔之各項成本費用後，為可分配收益。 二、基金收益分配以當年度之實際可分配收益餘額為正數方得分配。本基金每受益權單位之可分配收益低於會計年度結束日每受益權單位淨資產價值百分之____，經理公司不予分配，如每受益權單位之可分配收益超過會計年度結束日每受益權單位淨資產價值百分之____時，其超過部分併入以後年度之可分配收益。如投資收益之實現與取得有年度之間隔，或已實現而取得有困難之收益，於取得時分配之。 三、本基金可分配收益之分配，應於該會計年度結束後，翌年月第個營業日分配之，停止變更受益人名簿記載期間及分配基準日由經理公司於期前公告。 四、可分配收益，應經金管會核准辦理公開發行公司之簽證會計師查核簽證後，始得分配。(倘可分配收益未涉及資本利得，得以簽證會	本基金不分配收益，故修訂本項文字。

保德信中國中小證券投資信託基金證券投資信託契約(104.07.31)	保德信中國中小證券投資信託基金證券投資信託契約(修訂前)	海外股票型基金證券投資信託契約範本(103.01.28版)	說明
		<p>計師出具核閱報告後進行分配。)</p> <p>五、每次分配之總金額，應由基金保管機構以「<u>基金可分配收益專戶</u>」之名義存入獨立帳戶，不再視為本基金資產之一部分，但其所生之孳息應併入本基金。</p> <p>六、可分配收益依收益分配基準日發行在外之受益權單位總數平均分配，收益分配之給付應以受益人為受款人之記名劃線禁止背書轉讓票據或匯款方式為之，經理公司並應公告其計算方式及分配之金額、地點、時間及給付方式。</p>	
	第十六條經理公司及基金保管機構之報酬	第十六條經理公司及基金保管機構之報酬	
	<p>一、經理公司之報酬係按本基金淨資產價值每年百分之一·八〇(1.80%)之比率，逐日累計計算，並自本基金成立日起每曆月給付乙次。但本基金自成立之日起屆滿六個月後，除本契約第十四條第一項規定之特殊情形外，投資於上市或上櫃公司股票、承銷股票、興櫃股票、存託憑證之總金額未達本基金淨資產價值之百分之七十部分，經理公司之報酬應減半計收。</p>	<p>一、經理公司之報酬係按本基金淨資產價值每年百分之____(____%)之比率，逐日累計計算，並自本基金成立日起每曆月給付乙次。但本基金自成立之日起屆滿六個月後，除本契約第十四條第一項規定之特殊情形外，投資於上市、上櫃公司股票之總金額未達本基金淨資產價值之百分之七十部分，經理公司之報酬應減半計收。</p>	<p>明訂經理公司之報酬並配合本基金投資標的修正。</p>
	<p>二、基金保管機構之報酬係按本基金淨資產價值每年百分之〇·二六(0.26%)之比率，由經理公司逐日累計計算，自本基金成立日起每曆月給付乙次。</p>	<p>二、基金保管機構之報酬係按本基金淨資產價值每年百分之____(____%)之比率，由經理公司逐日累計計算，自本基金成立日起每曆月給付乙次。【保管費採固定費率者適用】</p> <p><u>基金保管機構之報酬係按本基金淨資產價值每年百分之____(____%)之比率，加上每筆交割處理費新臺幣元整，由經理公司逐日累計計算，自本基金成立日起每曆月給付乙次。【保管費採變動費率者適用】</u></p>	<p>明訂基金保管機構之報酬。本基金保管費採固定費率，故刪除部分文字。</p>
第十七條受益憑證之買回	第十七條受益憑證之買回	第十七條受益憑證之買回	
<p>一、本基金自成立之日起六十日後，受益人得依最新公開說明書之規定，以書面、電子資料或其他約定</p>	<p>一、本基金自成立之日起六十日後，受益人得依最新公開說明書之規定，以書面、電子資料或其他約定</p>	<p>一、本基金自成立之日起____日後，受益人得依最新公開說明書之規定，以書面、電子資料或其他約定方式向經</p>	<p>配合本基金分為各類型受益權單位，爰修訂文字。</p>

保德信中國中小證券投資信託基金證券投資信託契約(104.07.31)	保德信中國中小證券投資信託基金證券投資信託契約(修訂前)	海外股票型基金證券投資信託契約範本(103.01.28版)	說明
<p>方式向經理公司或其委任辦理買回業務之基金銷售機構提出買回之請求。經理公司與其他受理受益憑證買回業務之基金銷售機構所簽訂之銷售契約，應載明每營業日受理買回申請之截止時間及對逾時申請之認定及其處理方式，以及雙方之義務、責任及權責歸屬。受益人得請求買回受益憑證之全部或一部。經理公司得依本<u>基金各類型受益權單位之特性</u>，訂定其受理受益憑證買回申請之截止時間，除能證明受益人係於截止時間前提出買回請求者，逾時申請應視為次一營業日之交易。受理買回申請之截止時間，經理公司應確實嚴格執行，並應將該資訊載明於公開說明書、相關銷售文件或經理公司網站。</p>	<p>方式向經理公司或其委任辦理買回業務之基金銷售機構提出買回之請求。經理公司與其他受理受益憑證買回業務之基金銷售機構所簽訂之銷售契約，應載明每營業日受理買回申請之截止時間及對逾時申請之認定及其處理方式，以及雙方之義務、責任及權責歸屬。受益人得請求買回受益憑證之全部或一部。經理公司應訂定其受理受益憑證買回申請之截止時間，除能證明受益人係於截止時間前提出買回請求者，逾時申請應視為次一營業日之交易。受理買回申請之截止時間，經理公司應確實嚴格執行，並應將該資訊載明於公開說明書、相關銷售文件或經理公司網站。</p>	<p>理公司或其委任之基金銷售機構提出買回之請求。經理公司與基金銷售機構所簽訂之銷售契約，應載明每營業日受理買回申請之截止時間及對逾時申請之認定及其處理方式，以及雙方之義務、責任及權責歸屬。受益人得請求買回受益憑證之全部或一部，<u>但買回後剩餘之受益憑證所表彰之受益權單位數不及_____單位者，不得請求部分買回。</u>經理公司應訂定其受理受益憑證買回申請之截止時間，除能證明投資人係於截止時間前提出買回請求者，逾時申請應視為次一營業日之交易。受理買回申請之截止時間，經理公司應確實嚴格執行，並應將該資訊載明於公開說明書、相關銷售文件或經理公司網站。</p>	
<p>二、除本契約另有規定外，<u>各類型受益憑證每一受益權單位之買回價格以買回日該類型受益憑證每受益權單位淨資產價值扣除買回費用計算之。</u></p>	<p>二、除本契約另有規定外，每受益權單位之買回價格以買回日本基金每受益權單位淨資產價值扣除買回費用計算之。</p>		<p>配合本基金分為各類型受益權單位，爰修訂文字。</p>
	<p>三、本基金買回費用(含受益人進行短線交易部分)最高不得超過本基金每受益權單位淨資產價值之<u>百分之二</u>，並得由經理公司在此範圍內公告後調整。本基金買回費用依最新公開說明書之規定。買回費用歸入本基金資產。</p>	<p>三、本基金買回費用(含受益人進行短線交易部分)最高不得超過本基金每受益權單位淨資產價值之<u>_____</u>，並得由經理公司在此範圍內公告後調整。本基金買回費用依最新公開說明書之規定。買回費用歸入本基金資產。</p>	<p>明訂買回費用最高比例限制。</p>
	<p>四、本基金為給付受益人買回價金或辦理有價證券交割，得由經理公司依金管會規定向金融機構辦理短期借款，並由基金保管機構以基金專戶名義與借款金融機構簽訂借款契約，且應遵守下列規定，如有關法令或相關規定修正者，從其規定： (一)借款對象以依法得經營辦理放款業務之國內外金融機構為限，亦得包括本基金之基金保管機構。</p>	<p>四、本基金為給付受益人買回價金或辦理有價證券交割，得由經理公司依金管會規定向金融機構辦理短期借款，並由基金保管機構以基金專戶名義與借款金融機構簽訂借款契約，且應遵守下列規定，如有關法令或相關規定修正者，從其規定： (一)借款對象以依法得經營辦理放款業務之國內外金融機構為限，亦得包括本基金之保管機構。</p>	<p>酌修文字。</p>

保德信中國中小證券投資信託基金證券投資信託契約(104.07.31)	保德信中國中小證券投資信託基金證券投資信託契約(修訂前)	海外股票型基金證券投資信託契約範本(103.01.28版)	說明
	<p>(二)為給付買回價金之借款期限以三十個營業日為限。為辦理有價證券交割之借款期限以十四個營業日為限。</p> <p>(三)借款產生之利息及相關費用由本基金資產負擔。</p> <p>(四)借款總金額不得超過本基金淨資產價值之百分之十。</p> <p>(五)基金借款對象為基金保管機構或與經理公司有利害關係者，其借款交易條件不得劣於其他金融機構。</p> <p>(六)基金及基金保管機構之清償責任以基金資產為限，受益人應負擔責任以其投資於該基金受益憑證之金額為限。</p>	<p>(二)為給付買回價金之借款期限以三十個營業日為限；為辦理有價證券交割之借款期限以十四個營業日為限。</p> <p>(三)借款產生之利息及相關費用由基金資產負擔。</p> <p>(四)借款總金額不得超過本基金淨資產價值之百分之十。</p> <p>(五)基金借款對象為基金保管機構或與證券投資信託事業有利害關係者，其借款交易條件不得劣於其他金融機構。</p> <p>(六)基金及基金保管機構之清償責任以基金資產為限，受益人應負擔責任以其投資於該基金受益憑證之金額為限。</p>	
<p>六、除本契約另有規定外，經理公司應自受益人提出買回受益憑證之請求到達之次一營業日起七個營業日內，指示基金保管機構以受益人為受款人之記名劃線禁止背書轉讓票據或匯款方式給付買回價金，並得於給付買回價金中扣除買回費用、買回收件手續費、掛號郵費、匯費及其他必要之費用。<u>受益人之買回價金將依其申請買回之受益權單位計價幣別給付之。</u></p>	<p>六、除本契約另有規定外，經理公司應自受益人提出買回受益憑證之請求到達之次一營業日起七個營業日內，指示基金保管機構以受益人為受款人之記名劃線禁止背書轉讓票據或匯款方式給付買回價金，並得於給付買回價金中扣除買回費用、買回收件手續費、掛號郵費、匯費及其他必要之費用。</p>	<p>六、除本契約另有規定外，經理公司應自受益人提出買回受益憑證之請求到達之次一營業日起<u>五</u>個營業日內，指示基金保管機構以受益人為受款人之記名劃線禁止背書轉讓票據或匯款方式給付買回價金，並得於給付買回價金中扣除買回費用、買回收件手續費、掛號郵費、匯費及其他必要之費用。</p>	<p>配合本基金分為各類型受益權單位，爰修訂文字。</p>
	<p>七、受益人請求買回一部受益憑證者，經理公司仍應依前項規定之期限指示基金保管機構給付買回價金。</p>	<p>七、受益人請求買回一部受益憑證者，經理公司除應依前項規定之期限指示基金保管機構給付買回價金外，並應於受益人提出買回受益憑證之請求到達之次一營業日起七個營業日內，辦理受益憑證之換發。</p>	<p>本基金受益憑證採無實體發行，爰刪除有關辦理實體受益憑證換發之規定，並酌修文字。</p>
	<p>第十八條鉅額受益憑證之買回</p>	<p>第十八條鉅額受益憑證之買回</p>	
	<p>二、前項情形，經理公司應以合理方式儘速處分本基金資產，以籌措足夠流動資產以支付買回價金。經理公司應於本基金有足夠流動資產支付全部買回價金之次一計算日，依該計算日之每受益權單位淨資產價值恢復計算買回價格，並自該計算日起<u>七</u>個營業日內，給付買回價金。經理公司就恢復</p>	<p>二、前項情形，經理公司應以合理方式儘速處分本基金資產，以籌措足夠流動資產以支付買回價金。經理公司應於本基金有足夠流動資產支付全部買回價金之次一計算日，依該計算日之每受益權單位淨資產價值恢復計算買回價格，並自該計算日起<u>五</u>個營業日內，給付買回價金。經</p>	<p>明訂受益憑證之買回價金給付日。</p>

保德信中國中小證券投資信託基金證券投資信託契約(104.07.31)	保德信中國中小證券投資信託基金證券投資信託契約(修訂前)	海外股票型基金證券投資信託契約範本(103.01.28版)	說明
	計算本基金每受益權單位買回價格，應向金管會報備之。停止計算買回價格期間申請買回者，以恢復計算買回價格日之價格為其買回之價格。	理公司就恢復計算本基金每受益權單位買回價格，應向金管會報備之。停止計算買回價格期間申請買回者，以恢復計算買回價格日之價格為其買回之價格。	
	三、受益人申請買回有本條第一項及第十九條第一項規定之情形時，得於暫停計算買回價格公告日(含公告日)起，向原申請買回之機構或經理公司撤銷買回之申請，該撤銷買回之申請除因不可抗力情形外，應於恢復計算買回價格日前(含恢復計算買回價格日)之營業時間內到達原申請買回機構或經理公司，其原買回之請求方失其效力，且不得對該撤銷買回之行為，再予撤銷。	三、受益人申請買回有本條第一項及第十九條第一項規定之情形時，得於暫停計算買回價格公告日(含公告日)起，向原申請買回之機構或經理公司撤銷買回之申請，該撤銷買回之申請除因不可抗力情形外，應於恢復計算買回價格日前(含恢復計算買回價格日)之營業時間內到達原申請買回機構或經理公司，其原買回之請求方失其效力，且不得對該撤銷買回之行為，再予撤銷。經理公司應於撤銷買回申請文件到達之次一營業日起七個營業日內交付因撤銷買回而換發之受益憑證。	本基金受益憑證採無實體發行，爰刪除有關因撤銷買回而換發實體受益憑證之規定。
第十九條買回價格之暫停計算及買回價金之延緩給付	第十九條買回價格之暫停計算及買回價金之延緩給付	第十九條買回價格之暫停計算及買回價金之延緩給付	
	一、經理公司因金管會之命令或有下列情事之一，並經金管會核准者，經理公司得暫停計算買回價格，並延緩給付買回價金： (一)投資所在國或地區證券交易市場或外匯市場非因例假日而停止交易；	一、經理公司因金管會之命令或有下列情事之一，並經金管會核准者，經理公司得暫停計算買回價格，並延緩給付買回價金： (一)投資所在國或地區證券交易所、店頭市場或外匯市場非因例假日而停止交易；	配合本契約第一條第二十一款定義修正。
二、前項所定暫停計算本基金部分或全部類型受益權單位買回價格之情事消滅後之次一營業日，經理公司應即恢復計算該類型受益權單位之買回價格，並依恢復計算日每受益權單位淨資產價值計算之，並自該計算日起七個營業日內給付買回價金。經理公司就恢復計算本基金各類型每受益權單位買回價格，應向金管會報備之。	二、前項所定暫停計算本基金買回價格之情事消滅後之次一營業日，經理公司應即恢復計算本基金之買回價格，並依恢復計算日每受益權單位淨資產價值計算之，並自該計算日起七個營業日內給付買回價金。經理公司就恢復計算本基金每受益權單位買回價格，應向金管會報備之。	二、前項所定暫停計算本基金買回價格之情事消滅後之次一營業日，經理公司應即恢復計算本基金之買回價格，並依恢復計算日每受益權單位淨資產價值計算之，並自該計算日起內給付買回價金。經理公司就恢復計算本基金每受益權單位買回價格，應向金管會報備之。	配合本基金分為各類型受益權單位，爰修訂文字。
第二十條本基金淨資產價值之計算	第二十條本基金淨資產價值之計算	第二十條本基金淨資產價值之計算	

保德信中國中小證券投資信託基金證券投資信託契約(104.07.31)	保德信中國中小證券投資信託基金證券投資信託契約(修訂前)	海外股票型基金證券投資信託契約範本(103.01.28版)	說明
<p>一、經理公司應每營業日以<u>基準貨幣</u>計算本基金之淨資產價值。但有第十九條第一項前三款之情事發生，並經金管會核准得暫停計算淨資產價值時，經理公司除得依第十九條規定暫停計算買回價格，延緩給付買回價金外，並得暫停受益權單位之申購。前述所定暫停計算本基金淨資產價值之情事消滅後之次一營業日，經理公司應即恢復計算本基金之淨資產價值及受益權單位之申購。</p>	<p>一、經理公司應每營業日計算本基金之淨資產價值。但有第十九條第一項前三款之情事發生，並經金管會核准得暫停計算淨資產價值時，經理公司除得依第十九條規定暫停計算買回價格，延緩給付買回價金外，並得暫停受益權單位之申購。前述所定暫停計算本基金淨資產價值之情事消滅後之次一營業日，經理公司應即恢復計算本基金之淨資產價值及受益權單位之申購。</p>	<p>一、經理公司應每營業日計算本基金之淨資產價值。</p>	<p>明訂以基準貨幣計算本基金之淨資產價值。</p>
	<p>三、本基金淨資產價值之計算及計算錯誤之處理方式，應遵守下列規定：</p> <p>(一) <u>中華民國之資產</u>：應依同業公會擬定，金管會核定之「證券投資信託基金資產價值之計算標準」辦理之，該計算標準並應於公開說明書揭露。</p> <p>(二) 本基金投資之外國有價證券，因時差問題，故本基金淨資產價值須於次一營業日計算之(計算日)，並依下列方式計算：</p> <p>1. <u>上市或上櫃公司股票、承銷股票、存託憑證、認購(售)權證、認股權憑證</u>：以計算日<u>中華民國時間下午二點前</u>，依序由<u>路透社(Reuters)</u>、<u>國外受託保管機構或彭博資訊(Bloomberg)</u>，所取得各投資所在國或地區證券交易市場之前一營業日收盤價格為準，若無前一營業日收盤價格者，則以最近之收盤價格為準；認購已上市或上櫃同種類之增資股票，準用上開規定。如持有之前述有價證券暫停交易者，以經理公司洽商其他獨立專業機構或經理公司評價委員會提供之公平價格為準。</p> <p>2. <u>上市或上櫃債券</u>：以計算日<u>中華民國時間下午二點前</u>，依序由<u>路透社(Reuters)</u>、<u>彭博資訊(Bloomberg)</u>、<u>國外受託保管機構</u>，所取得之前一營業</p>	<p>三、本基金淨資產價值之計算及計算錯誤之處理方式，應依同業公會所擬定，金管會核定之「證券投資信託基金資產價值之計算標準」及「證券投資信託基金淨資產價值計算之可容忍偏差率標準及處理作業辦法」辦理之，該計算標準及作業辦法並應於公開說明書揭露。本基金投資之外國有價證券，因時差問題，故本基金淨資產價值須於次一營業日計算之(計算日)，並依<u>計算日中華民國時間_____前</u>，經理公司可收到之價格資訊計算淨資產價值。</p>	<p>配合本基金投資標的，明訂本基金各項資產之計算標準。另有關於「證券投資信託基金淨資產價值計算之可容忍偏差率標準及處理作業辦法」因適用於國內及國外資產，爰移列至第三項第三款。</p>

保德信中國中小證券投資信託基金證券投資信託契約(104.07.31)	保德信中國中小證券投資信託基金證券投資信託契約(修訂前)	海外股票型基金證券投資信託契約範本(103.01.28版)	說明
	<p><u>日收盤價格為基準，加計至計算日前一營業日止應收之利息為準；若無前一營業日收盤價格者，則依序以最後買價與賣價之中間值、最後買價、最後成交價格，加計至計算日前一營業日止應收之利息為準。如持有之債券暫停交易者，以經理公司洽商其他獨立專業機構或經理公司評價委員會提供之公平價格為準。</u></p> <p><u>3.外國基金管理機構所發行或經理之基金受益憑證、基金股份及投資單位：以計算日中華民國時間下午二點前，可取得外國基金管理機構通知或公告前一營業日之淨值為準，若無前一營業日淨值者，則以最近之淨值為準。如持有之前述有價證券暫停交易者，如暫停期間仍能取得通知或公告淨值者，以通知或公告之淨值計算之；如暫停期間無通知或公告淨值者，則以最近通知或公告之淨值計算之。</u></p> <p><u>4.其他投資標的：上市或上櫃者，以計算日中華民國時間下午二點前，依序由彭博資訊 (Bloomberg)、國外受託保管機構或路透社 (Reuters)，所取得各投資所在國或地區證券交易市場之前一營業日收盤價格為準，若無前一營業日收盤價格者，則以最近之收盤價為準；未上市或未上櫃者，以計算日中華民國時間下午二點前，依序由彭博資訊 (Bloomberg)、國外受託保管機構、交易對手或路透社 (Reuters)，所取得之前一營業日收盤價格為準，若無前一營業日收盤價格者，則依序以最近收盤價格、買價與賣價之中間值替代之。</u></p> <p><u>5.證券相關商品：</u></p> <p><u>(1)集中交易市場交易者，以計算日中華民國時間下午二點前，依序由彭博資訊 (Bloomberg)、國外受託保管機構或路透社 (Reuters)，所取得各</u></p>		

保德信中國中小證券投資信託基金證券投資信託契約(104.07.31)	保德信中國中小證券投資信託基金證券投資信託契約(修訂前)	海外股票型基金證券投資信託契約範本(103.01.28版)	說明
	<p>證券相關商品集中交易市場之前一營業日收盤價格為準，若無前一營業日收盤價格者，則以最近之收盤價格為之；非集中交易市場交易者，以計算日中華民國時間下午二點前，依序由彭博資訊(Bloomberg)、國外受託保管機構、交易對手或路透社(Reuters)，所取得之前一營業日收盤價格為準，若無前一營業日收盤價格者，則依序以最近收盤價格、買價與賣價之中間值替代之。</p> <p>(2)期貨：以期貨契約所定之標的種類所屬之期貨交易市場於計算日中華民國時間下午二點前，依序由彭博資訊(Bloomberg)、國外受託保管機構或路透社(Reuters)，所取得之前一營業日結算價格為準，以計算契約利得或損失，若無前一營業日結算價格者，則以最近之結算價格為之。</p> <p>(3)遠期外匯合約：以計算日中華民國時間下午二點前，依序由路透社(Reuters)、彭博資訊(Bloomberg)或國外受託保管機構，所取得各外匯市場之結算匯率為準，惟計算日當日各外匯市場無相當於合約剩餘期間之遠期匯率時，得以線性差補方式計算之。</p> <p>6. 參與憑證：以計算日中華民國時間下午二點前可收到參與憑證所連結單一股票於證券集中交易市場/證券商營業處所之最近收盤價格並換算匯率為準。持有之參與憑證所連結單一股票有暫停交易者，以經理公司洽商其他獨立專業機構或經理公司隸屬同一集團之評價委員會提供之公平價格為準。</p>		

保德信中國中小證券投資信託基金證券投資信託契約(104.07.31)	保德信中國中小證券投資信託基金證券投資信託契約(修訂前)	海外股票型基金證券投資信託契約範本(103.01.28版)	說明
	(三) 本基金淨資產價值計算錯誤之處理方式，依「證券投資信託基金淨資產價值計算之可容忍偏差率標準及處理作業辦法」辦理之，該作業辦法並應於公開說明書揭露。		
第二十一條每受益權單位淨資產價值之計算及公告	第二十一條每受益權單位淨資產價值之計算及公告	第二十一條每受益權單位淨資產價值之計算及公告	
<p>一、每受益權單位之淨資產價值，應以基準貨幣，依下列方式計算之，並應按各類型受益權單位分別計算及公告：</p> <p>(一) 以基準貨幣計算基金資產總額及各類型受益權單位之資產總額，再計算各類型受益權單位之資產佔總基金資產總額之比例；</p> <p>(二) 就適用於各類型受益權單位之投資損益，依前述(一)之比例計算各類型受益權單位應負擔或取得之損益；</p> <p>(三) 加減各類型受益權單位專屬損益及費用，得出各類型受益權單位之資產總額；</p> <p>(四) 依各類型受益權單位之資產總額計算各該類型應負擔之經理費及保管費，扣除該費用後，得出各類型受益權單位之淨資產價值；</p> <p>(五) 第(四)款各類型受益權單位之淨資產價值依路透社資訊系統取得各該幣別與新臺幣之收盤兌換匯率，即得出以計價幣別呈現之各類型受益權單位之淨資產價值，再除以各類型受益權單位已發行在外受益權單位總數計算至新臺幣或各外幣計價幣別分(即元以下小數點第二位)，不滿壹分者，四捨五入。</p>	<p>一、每受益權單位之淨資產價值，以計算日之本基金淨資產價值，除以已發行在外受益權單位總數計算至新臺幣分(即元以下小數點第二位)，不滿壹分者，四捨五入。</p>	<p>一、每受益權單位之淨資產價值，以計算日之本基金淨資產價值，除以已發行在外受益權單位總數計算至新臺幣分，不滿壹分者，四捨五入。</p>	<p>明訂本基金每受益權單位淨資產價值之計算方式。</p>
<p>二、經理公司應於每營業日公告前一營業日本基金各類型受益權單位每受益權單</p>	<p>二、經理公司應於每營業日公告前一營業日本基金每受益權單位之淨資產價值。</p>		<p>配合本基金分為各類型受益權單位，爰修</p>

保德信中國中小證券投資信託基金證券投資信託契約(104.07.31)	保德信中國中小證券投資信託基金證券投資信託契約(修訂前)	海外股票型基金證券投資信託契約範本(103.01.28版)	說明
位之淨資產價值。			訂文字。
<p>三、部分受益權單位之淨資產價值為零者，經理公司應每營業日於經理公司網站揭露前一營業日該類型受益權單位之每單位銷售價格。</p>	(新增)		<p>明訂部分受益權單位之淨資產價值為零者，經理公司應每營業日於經理公司網站揭露前一營業日該類型受益權單位之每單位銷售價格。</p>
第二十四條本契約之終止及本基金之不再存續	第二十四條本契約之終止及本基金之不再存續		
<p>一、有下列情事之一者，經金管會核准後，本契約終止： (第一款至第四款略) (五) 本基金各類型受益權單位合計淨資產價值最近三十個營業日平均值低於等值新臺幣壹億元時，經理公司應即通知全體受益人、基金保管機構及金管會終止本契約者；於計算前述各類型受益權單位合計金額時，外幣計價受益權單位部分，應依第三十條第二項規定換算為新臺幣後，與新臺幣計價受益權單位合併計算；</p>	<p>一、有下列情事之一者，經金管會核准後，本契約終止： (第一款至第四款略) (五) 本基金淨資產價值最近三十個營業日平均值低於新臺幣壹億元時，經理公司應即通知全體受益人、基金保管機構及金管會終止本契約者；</p>		<p>配合本基金分為各類型受益權單位爰修訂文字，另明訂各類型受益權單位於計算合計金額時，均以新臺幣作為基準貨幣。</p>
第二十五條本基金之清算	第二十五條本基金之清算	第二十五條本基金之清算	
	<p>三、本契約因基金保管機構有第二十四條第一項第(三)款或第(四)款之情事而終止者，得由清算人選任其他適當之基金保管機構報經金管會核准後，擔任清算時期原基金保管機構之職務。</p>	<p>三、基金保管機構因本契約第二十四條第一項第(三)款或第(四)款之事由終止本契約者，得由清算人選任其他適當之基金保管機構報經金管會核准後，擔任清算時期原基金保管機構之職務。</p>	<p>酌作文字修正使規定更明確。</p>
<p>七、清算人應儘速以適當價格處分本基金資產，清償本基金之債務，並將清算後之餘額，指示基金保管機構依各類型受益權單位數之比例分派予各受益人。清算餘額分配前，清算人應將前項清算及分配之方式向金管會申報及公告，並通知受益人，其內容包括清算餘額總金額、本基金各類型受益權單位總數、各類型每受益權單位可受分配之比例、清算</p>	<p>七、清算人應儘速以適當價格處分本基金資產，清償本基金之債務，並將清算後之餘額，指示基金保管機構依受益權單位數之比例分派予各受益人。清算餘額分配前，清算人應將前項清算及分配之方式向金管會申報及公告，並通知受益人，其內容包括清算餘額總金額、本基金受益權單位總數、每受益權單位可受分配之比例、清算餘額之給付方</p>		<p>配合本基金分為各類型受益權單位，爰修訂文字。</p>

保德信中國中小證券投資信託基金證券投資信託契約(104.07.31)	保德信中國中小證券投資信託基金證券投資信託契約(修訂前)	海外股票型基金證券投資信託契約範本(103.01.28版)	說明
<p>餘額之給付方式及預定分配日期。清算程序終結後二個月內，清算人應將處理結果向金管會報備並通知受益人。</p>	<p>式及預定分配日期。清算程序終結後二個月內，清算人應將處理結果向金管會報備並通知受益人。</p>		
	<p>第二十六條時效 (刪除)</p>	<p>第二十六條時效 一、受益人之收益分配請求權自發放日起，五年間不行使而消滅，該時效消滅之收益併入本基金。</p>	<p>本基金不分配收益，爰刪除此項，餘項次前移。</p>
<p>第二十八條受益人會議 二、受益人自行召開受益人會議，係指繼續持有受益憑證一年以上，且其所表彰<u>基準受益權單位數占提出當時本基金已發行在外基準受益權單位總數百分之三以上之受益人</u>。如決議事項係專屬於<u>特定類型受益權單位之事項者</u>，前述之受益人，係指繼續持有該類型受益憑證一年以上，且其所表彰該類型受益權單位數佔提出當時本基金已發行在外該類型受益權單位總數百分之三以上之受益人。</p>	<p>第二十八條受益人會議 二、受益人自行召開受益人會議，係指繼續持有受益憑證一年以上，且其所表彰受益權單位數占提出當時本基金已發行在外受益權單位總數百分之三以上之受益人。</p>	<p>第二十八條受益人會議</p>	<p>配合本基金分為各類型受益權單位，爰增訂但書。</p>
<p>五、受益人會議之決議，應經持有<u>基準受益權單位總數二分之一以上受益人</u>出席，並經出席受益人之表決權總數二分之一以上同意行之。如決議事項係專屬於<u>特定類型受益權單位之收益分配事項或其他專屬於特定類型受益權單位者</u>，則受益人會議應僅該類型受益權單位之受益人有權出席並行使表決權，且受益人會議之決議，應經持有代表已發行該類型受益憑證受益權單位總數二分之一以上之受益人出席，並經出席受益人之表決權總數二分之一以上同意行之。下列事項不得於受益人會議以臨時動議方式提出： (一) 更換經理公司或基金保管機構； (二) 終止本契約； (三) 變更本基金種類。</p>	<p>五、受益人會議之決議，應經持有代表已發行受益憑證受益權單位總數二分之一以上受益人出席，並經出席受益人之表決權總數二分之一以上同意行之。下列事項不得於受益人會議以臨時動議方式提出： (一) 更換經理公司或基金保管機構； (二) 終止本契約； (三) 變更本基金種類。</p>	<p>五、受益人會議之決議，應經持有代表已發行受益憑證受益權單位總數二分之一以上受益人出席，並經出席受益人之表決權總數二分之一以上同意行之。下列事項不得於受益人會議以臨時動議方式提出： (一) 更換經理公司或基金保管機構； (二) 終止本契約。 (三) 變更本基金種類。</p>	<p>配合本基金分為各類型受益權單位，爰酌修文字。</p>
<p>第二十九條會計</p>	<p>第二十九條會計</p>		

保德信中國中小證券投資信託基金證券投資信託契約(104.07.31)	保德信中國中小證券投資信託基金證券投資信託契約(修訂前)	海外股票型基金證券投資信託契約範本(103.01.28版)	說明
四、 <u>本基金彙整登載所有類型受益權單位數據之帳務，以基準貨幣(即新臺幣)為記帳單位。</u>	(新增)		明訂本基金基準貨幣為新臺幣。
第三十條幣制	第三十條幣制	第三十條幣制	
一、 <u>本基金彙整登載所有類型受益權單位數據之一切簿冊文件、收入、支出、基金資產總值之計算及本基金財務報表之編列，均應以基準貨幣(即新臺幣元)為單位，不滿壹元者四捨五入。但本契約第二十一條第一項規定之本基金各類型受益權單位每受益權單位淨資產價值，不在此限。</u>	一、 <u>本基金之一切簿冊文件、收入、支出、基金資產總值之計算及本基金財務報表之編列，均應以新臺幣元為單位，不滿壹元者四捨五入。但本契約第二十一條第一項規定之每受益權單位淨資產價值，不在此限。</u>		配合本基金基準貨幣為新臺幣及分為各類型受益權單位，爰酌修文字。
二、 <u>本基金國外資產淨值之匯率兌換如下： 本基金國外資產由外幣換算成新臺幣，或以新臺幣換算成外幣，含每日本基金資產價值計算及外幣類型受益權單位淨值換算，先依路透社(Reuters)所提供計算日前一營業日各該外幣對美金之收盤匯率將外幣換算為美金；再按計算日前一營業日中華民國外匯交易市場美金對新臺幣之收盤匯率換算為新臺幣，如中華民國外匯交易市場之交易方式變更為全天候交易而無每日收盤匯率時，則依計算日前一營業日中華民國時間下午四點至四點三十分之間所取得最接近四點之美金對新臺幣之匯率換算為新臺幣。但基金保管機構、國外受託保管機構與其他指定交易銀行間之匯款，其匯率以實際匯款時之匯率為準。 於外幣換算為美金時，如計算日無法取得路透社(Reuters)所提供之前一營業日外幣匯率時，則以路透社(Reuters)所提供最近之收盤匯率為準；如仍無法取得時，則以彭博資訊(Bloomberg)所提供並依序可取得之前一營業日收盤匯率、最近之收盤匯率為準。</u>	二、 <u>本基金國外資產淨值之匯率兌換如下： 先依路透社(Reuters)所提供計算日前一營業日各該外幣對美金之收盤匯率將外幣換算為美金；再按計算日前一營業日中華民國外匯交易市場美金對新臺幣之收盤匯率換算為新臺幣，如中華民國外匯交易市場之交易方式變更為全天候交易而無每日收盤匯率時，則依計算日前一營業日中華民國時間下午四點至四點三十分之間所取得最接近四點之美金對新臺幣之匯率換算為新臺幣。但基金保管機構、國外受託保管機構與其他指定交易銀行間之匯款，其匯率以實際匯款時之匯率為準。 於外幣換算為美金時，如計算日無法取得路透社(Reuters)所提供之前一營業日外幣匯率時，則以路透社(Reuters)所提供最近之收盤匯率為準；如仍無法取得時，則以彭博資訊(Bloomberg)所提供並依序可取得之前一營業日收盤匯率、最近之收盤匯率為準。</u>	二、 <u>本基金資產由外幣換算成新臺幣，或以新臺幣換算成外幣，應以計算日提供之為計算依據，如當日無法取得所提供之替代之。如均無法取得前述匯率時，則以最近之收盤匯率為準。</u>	配合海外股票型基金證券投資信託契約範本(僅適用於含新臺幣多幣別基金)條文修訂。

保德信中國中小證券投資信託基金證券投資信託契約(104.07.31)	保德信中國中小證券投資信託基金證券投資信託契約(修訂前)	海外股票型基金證券投資信託契約範本(103.01.28版)	說明
<p>第三十一條通知及公告</p> <p>一、經理公司或基金保管機構應通知受益人之事項如下，但專屬於各類型受益權單位之事項，得僅通知該類型受益權單位受益人： (以下略)</p>	<p>第三十一條通知及公告</p> <p>一、經理公司或基金保管機構應通知受益人之事項如下： (刪除)</p>	<p>第三十一條通知及公告</p> <p>一、經理公司或基金保管機構應通知受益人之事項如下： (二)本基金收益分配之事項。</p>	<p>配合海外股票型基金證券投資信託契約範本(僅適用於含新臺幣多幣別基金)條文修訂。</p>
<p>二、經理公司或基金保管機構應公告之事項如下： (二) 每營業日公告前一營業日本基金各類型每受益權單位之淨資產價值。</p>	<p>二、經理公司或基金保管機構應公告之事項如下： (二) 每營業日公告前一營業日本基金每受益權單位之淨資產價值。 (四) 每月公布基金持有前十大標的之種類、名稱及占基金淨資產價值之比例等；每季公布基金持有單一標的金額占基金淨資產價值達百分之二之標的種類、名稱及占基金淨資產價值之比例等。</p>	<p>二、經理公司或基金保管機構應公告之事項如下： (四) 每季公布基金持股前五十大個股名稱，及合計占基金淨資產價值之比例；每半年公布基金投資個股內容及比例。</p>	<p>配合本基金分為各類型受益權單位，爰酌修文字</p> <p>依據金管會 104 年 3 月 26 日金管證投字第 1040005649 號函及中華民國證券投資信託暨顧問商業同業公會 104 年 4 月 24 日中信顧字第 10400506081 號函修正「受理投信會員公司公告境內基金相關資訊作業辦法」第二條第六款規定，爰配合修正本項應公告事項內容。</p>
	<p>三、對受益人之通知或公告，應依下列方式為之： (一) 通知：依受益人名簿記載之通訊地址郵寄之；其指定有代表人者通知代表人，但經受益人同意者，得以傳真或電子方式為之。<u>受益人地址有變更時，受益人應即向經理公司或事務代理機構辦理變更登記，否則經理公司、基金保管機構或清算人依本契約規定為送達時，以送達至受益人名簿所載之地址視為已依法送達。</u></p>	<p>三、對受益人之通知或公告，應依下列方式為之： (一) 通知：依受益人名簿記載之通訊地址郵寄之；其指定有代表人者通知代表人，但經受益人同意者，得以傳真或電子方式為之。</p>	<p>配合實務作業增列之。</p>
	<p>四、通知及公告之送達日，依下列規定： (一) 依前項第(一)款方式通知者，除郵寄方式以發信</p>	<p>四、通知及公告之送達日，依下列規定： (一) 依前項第一款方式通知者，除郵寄方式以發信</p>	<p>修正款次符號。</p>

保德信中國中小證券投資信託基金證券投資信託契約(104.07.31)	保德信中國中小證券投資信託基金證券投資信託契約(修訂前)	海外股票型基金證券投資信託契約範本(103.01.28版)	說明
	<p>日之次日為送達日，應以傳送日為送達日。</p> <p>(二) 依前項第(二)款方式公告者，以首次刊登日或資料傳輸日為送達日。</p> <p>(三) 同時以第(一)、(二)款所示方式送達者，以最後發生者為送達日。</p>	<p>日之次日為送達日，應以傳送日為送達日。</p> <p>(二) 依前項第二款方式公告者，以首次刊登日或資料傳輸日為送達日。</p> <p>(三) 同時以第一、二款所示方式送達者，以最後發生者為送達日。</p>	
	<p>六、第二項第(三)、(四)款規定應公布之內容，如因有關法令或相關規定修正者，從其規定。</p>	(新增)	增列法令適用彈性規定。
	第三十二條準據法	第三十二條準據法	
	<p>四、關於本基金投資外國有價證券之交易程序及國外資產之保管、登記相關事宜，應依投資所在國或地區法令之規定。</p>	<p>四、關於本基金投資國外有價證券之交易程序及國外資產之保管、登記相關事宜，應依投資所在國或地區法令之規定。</p>	酌作文字修正使相關用語一致。
	第三十五條生效日	第三十五條生效日	
	<p>一、本契約自向金管會申報生效之日起生效。</p>	<p>一、本契約自金管會核准之日起生效。</p>	<p>依「證券投資信託事業募集證券投資信託基金處理準則」第12條第1項第2款業已開放股票型基金募集案件改採申報生效制爰修訂文字。</p>

PGIM 保德信中國中小證券投資信託基金
【第三次修約修正條文對照表】

經金融監督管理委員會中華民國 109 年 3 月 24 日金管證投字第 1090333677 號函核准修訂

條次	修訂後條文	條次	修訂前條文	說明
第一條 第一項 第十三款	<p>定義</p> <p>營業日：<u>指下列各地市場之共同營業日：</u></p> <p><u>(一)經理公司總公司營業所在縣市之銀行營業日；</u></p> <p><u>(二)香港證券交易市場及銀行之共同營業日。</u></p> <p>但本基金投資比重達本基金淨資產價值一定比例之主要投資所在國或地區之證券交易市場遇例假日休市停止交易時，不在此限。前述所稱「一定比例」及達該一定比例之主要投資所在國或地區別及其休假日，依最新公開說明書辦理。</p>	第一條 第一項 第十三款	<p>定義</p> <p>營業日：指中華民國銀行公會所定銀行之營業日。但本基金投資比重達本基金淨資產價值一定比例之主要投資所在國或地區之證券交易市場遇例假日休市停止交易時，不在此限。前述所稱「一定比例」及達該一定比例之主要投資所在國或地區別及其休假日，依最新公開說明書辦理。</p>	為配合基金操作實務，及明確定義文字俾利投資人瞭解，爰修訂營業日定義。
第十七條 第一項	<p>受益憑證之買回</p> <p>本基金自成立之日起六十日後，受益人得依最新公開說明書之規定，以書面、電子資料或其他約定方式向經理公司或其委任辦理買回業務之基金銷售機構提出買回之請求。經理公司與其他受理受益憑證買回業務之基金銷售機構所簽訂之銷售契約，應載明每營業日受理買回申請之截止時間及對逾時申請之認定及其處理方式，以及雙方之義務、責任及權責歸屬。受益人得請求買回受益憑證之全部或一部，<u>其相關限制依最新公開說明書規定</u>。經理公司得依本基金各類型受益權單位之特性，訂定其受理受益憑證買回申請之截止</p>	第十七條 第一項	<p>受益憑證之買回</p> <p>本基金自成立之日起六十日後，受益人得依最新公開說明書之規定，以書面、電子資料或其他約定方式向經理公司或其委任辦理買回業務之基金銷售機構提出買回之請求。經理公司與其他受理受益憑證買回業務之基金銷售機構所簽訂之銷售契約，應載明每營業日受理買回申請之截止時間及對逾時申請之認定及其處理方式，以及雙方之義務、責任及權責歸屬。受益人得請求買回受益憑證之全部或一部。經理公司得依本基金各類型受益權單位之特性，訂定其受理受益憑證買回申請之截止</p>	增訂受益憑證部分買回限制依公開說明書規定辦理。

條次	修訂後條文	條次	修訂前條文	說明
	時間，除能證明受益人係於截止時間前提出買回請求者，逾時申請應視為次一營業日之交易。受理買回申請之截止時間，經理公司應確實嚴格執行，並應將該資訊載明於公開說明書、相關銷售文件或經理公司網站。		止時間，除能證明受益人係於截止時間前提出買回請求者，逾時申請應視為次一營業日之交易。受理買回申請之截止時間，經理公司應確實嚴格執行，並應將該資訊載明於公開說明書、相關銷售文件或經理公司網站。	

PGIM 保德信中國中小證券投資信託基金【第四次修約修正條文對照表】

經金融監督管理委員會中華民國 110 年 6 月 24 日金管證投字第 1100338417 號函核准修訂

條次	修訂後條文	條次	修訂前條文	說明
前言	保德信證券投資信託股份有限公司(以下簡稱經理公司)，為在中華民國境內發行受益憑證，募集 PGIM 保德信中國中小證券投資信託基金 (以下簡稱本基金)，與臺灣土地銀行股份有限公司(以下簡稱基金保管機構)，依證券投資信託及顧問法及其他中華民國有關法令之規定，本於信託關係以經理公司為委託人、基金保管機構為受託人訂立本證券投資信託契約(以下簡稱本契約)，以規範經理公司、基金保管機構及本基金受益憑證持有人(以下簡稱受益人)間之權利義務。經理公司及基金保管機構自本契約簽訂並生效之日起為本契約當事人。除經理公司拒絕申購人之申購外，申購人自申購並繳足全部價金之日起，成為本契約當事人。	前言	保德信證券投資信託股份有限公司(以下簡稱經理公司)，為在中華民國境內發行受益憑證，募集 保德信中國中小證券投資信託基金 (以下簡稱本基金)，與臺灣土地銀行股份有限公司(以下簡稱基金保管機構)，依證券投資信託及顧問法及其他中華民國有關法令之規定，本於信託關係以經理公司為委託人、基金保管機構為受託人訂立本證券投資信託契約(以下簡稱本契約)，以規範經理公司、基金保管機構及本基金受益憑證持有人(以下簡稱受益人)間之權利義務。經理公司及基金保管機構自本契約簽訂並生效之日起為本契約當事人。除經理公司拒絕申購人之申購外，申購人自申購並繳足全部價金之日起，成為本契約當事人。	配合公司英文名稱修正基金名稱。
第一條	定義	第一條	定義	
第二款	本基金：指為本基金受益人之權益，依本契約所設立之 PGIM 保德信中國中小證券	第二款	本基金：指為本基金受益人之權益，依本契約所設立之 保德信中國中小證券投資信	配合公司英文名稱修正基金名稱。

條次	修訂後條文	條次	修訂前條文	說明
	投資信託基金。		託基金。	
第二條	本基金名稱及存續期間	第二條	本基金名稱及存續期間	
第一項	本基金為股票型並分別以新臺幣、美元及人民幣計價之開放式基金，定名為 PGIM 保德信中國中小 證券投資信託基金。	第一項	本基金為股票型並分別以新臺幣、美元及人民幣計價之開放式基金，定名為 保德信中國中小 證券投資信託基金。	配合公司英文名稱修正基金名稱。
第五條	受益權單位之申購	第五條	受益權單位之申購	
第二項 第三款	本基金成立後，部分類型受益權單位之淨資產價值為零者，該類型每受益權單位之發行價格，為經理公司於經理公司網站揭露之銷售價格。前述銷售價格 係依該受益權單位之淨資產價值為零時之前一營業日每一受益權單位之淨資產價值為準 。	第二項 第三款	本基金成立後，部分類型受益權單位之淨資產價值為零者，該類型每受益權單位之發行價格，為經理公司於經理公司網站揭露之銷售價格。前述銷售價格 以計算日前一營業日基準受益權單位之每單位淨資產價值依本契約第三十條第二項規定所取得之該類型受益權單位計價貨幣與新臺幣之匯率換算後，乘上本基金公開說明書所載該類型受益權單位與基準受益權單位之換算比例計算 。	修正受益權單位之淨資產價值為零時，銷售價格之計算方式。
第九條	本基金之資產	第九條	本基金之資產	
第一項	本基金全部資產應獨立於經理公司及基金保管機構自有資產之外，並由基金保管機構本於信託關係，依經理公司之運用指示從事保管、處分、收付本基金之資產。本基金資產應以「臺灣土地銀行股份有限公司受託保管 PGIM 保德信中國中小 證券投資信託基金專戶」名義，經金管會申報生效後登記之，並得簡稱為「 PGIM 保德信中國中小 基金專戶」。基金保管機構應於外匯指定銀行依本基金計價幣別開立上述專戶。但本基金於中華民國境外之資產，得依投資所在國或地區法令或基金保管機構與國外受託保管機構間契約之約定辦理。	第一項	本基金全部資產應獨立於經理公司及基金保管機構自有資產之外，並由基金保管機構本於信託關係，依經理公司之運用指示從事保管、處分、收付本基金之資產。本基金資產應以「臺灣土地銀行股份有限公司受託保管 保德信中國中小 證券投資信託基金專戶」名義，經金管會申報生效後登記之，並得簡稱為「 保德信中國中小 基金專戶」。基金保管機構應於外匯指定銀行依本基金計價幣別開立上述專戶。但本基金於中華民國境外之資產，得依投資所在國或地區法令或基金保管機構與國外受託保管機構間契約之約定辦理。	配合基金名稱修正基金專戶名稱。

PGIM 保德信中國中小證券投資信託基金【第五次修約修正條文對照表】

經金融監督管理委員會中華民國 111 年 3 月 25 日金管證投字第 1110332996 號函核准修訂

條次	修訂後條文	條次	修訂前條文	說明
第十四條	運用本基金投資證券及從事證券相關商品交易之基本方針及範圍	第十四條	運用本基金投資證券及從事證券相關商品交易之基本方針及範圍	
第一項第五款	<p>前述第(三)款及第(四)款所稱「中小型公司」，係指<u>基準日(每年6月及12月最後一個營業日)上半年之平均流通</u>市值不超過壹佰億美元之公司或中證 500 指數(CSI Smallcap 500 Index)成分股。前述「平均流通市值」係於基準日依當年度 1 月至 6 月或 7 月至 12 月的每日流通市值加總後平均，再以第三十條第二項規定所取得之基準日美元兌人民幣之收盤匯率換算為美元。倘若因中證 500 指數成分股調整，使本基金中小型公司低於前述第(四)款投資比例限制時，經理公司應於最近一個基準日後三個月內採取適當處置，以符合第(四)款之投資比例限制。</p>	第一項第五款	<p>前述第(三)款所稱「中小型公司」，係指<u>總</u>市值不超過壹佰億美元之公司，而<u>總</u>市值之計算係以投資當時該公司之股價乘以該公司流通在外之股數。如本基金所持有之股票隨著市場認同而其總市值持續成長，致超過總市值之上限時，經經理公司評估未來仍有漲升潛力時，本基金得繼續持有之，惟不計入第(四)款投資於中小型公司所發行有價證券之總金額。</p>	配合基金實際操作及風險控管需求，將本基金所指「中小型公司」更為明確定義，並加入未符合投資比例限制時之處置期限。
第三十一條	通知及公告	第三十一條	通知及公告	
第二項第八款	<p>發生本契約第十四條第一項第六款所訂之特殊情形而不受同條項第四款原訂投資比例限制之情事，及特殊情形結束後。</p>		(新增)	依據金管會 110.9.9 金管證投字第 1100350763 號函增訂第八款文字，其後款次後移。

PGIM 保德信中國中小證券投資信託基金【第六次修約修正條文對照表】

經金融監督管理委員會中華民國 112 年 1 月 19 日金管證投字第 1110360214 號函核准修訂

條次	修訂後條文	條次	修訂前條文	說明
第十四條	運用本基金投資證券及從事證券相關商品交易之基本方針及範圍	第十四條	運用本基金投資證券及從事證券相關商品交易之基本方針及範圍	
第八項第十五款	<p>投資於任一上市或上櫃公司承銷股票之總數，不得超過該次承銷總數之百分之<u>三</u>；</p>	第八項第十五款	<p>投資於任一上市或上櫃公司承銷股票之總數，不得超過該次承銷總數之百分之<u>一</u>；</p>	依據證券投資信託基金管理辦法第 10 條第 1 項第

條次	修訂後條文	條次	修訂前條文	說明
				10 款規定，爰放寬投資承銷股票比率限制。
第八項 第十六款	經理公司所經理之全部基金，投資於同一次承銷股票之總數，不得超過該次承銷總數之百分之 <u>十</u> ；	第八項 第十六款	經理公司所經理之全部基金，投資於同一次承銷股票之總數，不得超過該次承銷總數之百分之 <u>三</u> ；	依據證券投資信託基金管理辦法第 10 條第 1 項第 10 款規定，爰放寬投資承銷股票比率限制。
第二十條	本基金淨資產價值之計算	第二十條	本基金淨資產價值之計算	
第三項 第二款	<p>本基金投資之外國有價證券，因時差問題，故本基金淨資產價值須於次一營業日計算之(計算日)，並依下列方式計算：</p> <p>1. 上市或上櫃公司股票、承銷股票、存託憑證、認購(售)權證、認股權憑證：以計算日中華民國時間下午二點前，依序由 <u>路孚特(Refinitiv)</u>、<u>彭博資訊(Bloomberg)</u> 或<u>國外受託保管機構</u>，所取得各投資所在國或地區證券交易市場之前一營業日收盤價格為準，若無前一營業日收盤價格者，則以最近之收盤價格為準；認購已上市或上櫃同種類之增資股票，準用上開規定。如持有之前述有價證券暫停交易、<u>久無報價與成交資訊</u>、<u>市場價格無法反映公平價格</u>者，以經理公司洽商<u>經理公司評價委員會</u>或<u>其他獨立專業機構</u>提供之公平價格為準。</p> <p>2. 債券：以計算日中華民國時間下午二點前，依序由 <u>路孚特(Refinitiv)</u>、<u>彭博資訊(Bloomberg)</u>，所取得之前一營業日收盤價格為</p>	<p>第三項 第二款</p> <p>本基金投資之外國有價證券，因時差問題，故本基金淨資產價值須於次一營業日計算之(計算日)，並依下列方式計算：</p> <p>1. 上市或上櫃公司股票、承銷股票、存託憑證、認購(售)權證、認股權憑證：以計算日中華民國時間下午二點前，依序由 <u>路透社(Reuters)</u>、<u>國外受託保管機構</u>或<u>彭博資訊(Bloomberg)</u>，所取得各投資所在國或地區證券交易市場之前一營業日收盤價格為準，若無前一營業日收盤價格者，則以最近之收盤價格為準；認購已上市或上櫃同種類之增資股票，準用上開規定。如持有之前述有價證券暫停交易者，以經理公司洽商<u>其他獨立專業機構</u>或<u>經理公司評價委員會</u>提供之公平價格為準。</p> <p>2. <u>上市或上櫃</u>債券：以計算日中華民國時間下午二點前，依序由<u>路透社(Reuters)</u>、<u>彭博資訊(Bloomberg)</u>、<u>國外受託保管機構</u>，所取得之前一營業日收盤價格為準，加計至計算日前一營業日止應收之利息</p>	<p>1. 配合路透社(Reuters)資訊系統更名為路孚特(Refinitiv)資訊系統，爰調整名稱。</p> <p>2. 另依據 110 年 9 月 1 日金管證投字第 1100363392 號函修訂證券投資信託基金資產價值之計算標準，爰增訂持有之國外股票或債券<u>久無報價與成交資訊</u>、於市場價格無法反映公平價格時之取價方式，另配合實務作業及旗下基金作業一致，爰修改國外資產取價來源順序。</p> <p>3. 刪除「其他投資標的」，其後款次前移。</p>	

條次	修訂後條文	條次	修訂前條文	說明
	<p>基準，加計至計算日前一營業日止應收之利息為準；若無前一營業日收盤價格者，則依序以最後買價與賣價之中間值、最後買價、最後成交價格，加計至計算日前一營業日止應收之利息為準。如持有之債券暫停交易、<u>久無報價與成交資訊或市場價格無法反映公平價格者</u>，以經理公司洽商<u>經理公司評價委員會或其他獨立專業機構</u>提供之公平價格為準。</p> <p>3. 基金受益憑證、基金股份及投資單位：<u>上市、上櫃者，以計算日中華民國時間下午二點前，依序由路孚特(Refinitiv)、彭博資訊(Bloomberg)，所取得各投資所在國或地區證券交易市場之最近收盤價格為準，持有暫停交易者，經理公司以暫停交易前最近收盤價格計算或經理公司評價委員會提供之公平價格為準。非上市、上櫃者，以計算日中華民國時間下午二點前，可取得外國基金管理機構通知或公告之最近淨值為準。如持有之前述有價證券暫停交易者，如暫停期間仍能取得通知或公告淨值者，以通知或公告之淨值計算之；如暫停期間無通知或公告淨值者，則以最近通知或公告之淨值計算之。</u></p> <p>4. 證券相關商品：</p> <p>(1) 集中交易市場交易者，以計算日中華民國時間</p>		<p>為準；若無前一營業日收盤價格者，則依序以最後買價與賣價之中間值、最後買價、最後成交價格，加計至計算日前一營業日止應收之利息為準。如持有之債券暫停交易者，以經理公司洽商<u>其他獨立專業機構或經理公司評價委員會</u>提供之公平價格為準。</p> <p>3. <u>外國基金管理機構所發行或經理之基金受益憑證、基金股份及投資單位：以計算日中華民國時間下午二點前，可取得外國基金管理機構通知或公告前一營業日之淨值為準，若無前一營業日淨值者，則以最近之淨值為準。如持有之前述有價證券暫停交易者，如暫停期間仍能取得通知或公告淨值者，以通知或公告之淨值計算之；如暫停期間無通知或公告淨值者，則以最近通知或公告之淨值計算之。</u></p> <p>4. <u>其他投資標的：上市或上櫃者，以計算日中華民國時間下午二點前，依序由彭博資訊(Bloomberg)、國外受託保管機構或路透社(Reuters)，所取得各投資所在國或地區證券交易市場之前一營業日收盤價格為準，若無前一營業日收盤價格者，則以最近之收盤價為準；未上市或未上櫃者，以計算日中華民國時間下午二點前，依序由彭博資訊(Bloomberg)、國</u></p>	

條次	修訂後條文	條次	修訂前條文	說明
	<p>下午二點前，依序由<u>彭博資訊 (Bloomberg)</u>或<u>路孚特(Refinitiv)</u>，所取得各證券相關商品集中交易市場之前一營業日收盤價格為準，若無前一營業日收盤價格者，則以最近之收盤價格為之；非集中交易市場交易者，以計算日中華民國時間下午二點前，依序由<u>彭博資訊 (Bloomberg)</u>、<u>路孚特(Refinitiv)</u>或<u>交易對手</u>，所取得之前一營業日收盤價格為準，若無前一營業日收盤價格者，則依序以最近收盤價格、買價與賣價之中間值替代之。</p> <p>(2) 期貨：以期貨契約所定之標的種類所屬之期貨交易市場於計算日中華民國時間下午二點前，依序由<u>彭博資訊 (Bloomberg)</u>或<u>路孚特(Refinitiv)</u>，所取得之前一營業日結算價格為準，以計算契約利得或損失，若無前一營業日結算價格者，則以最近之結算價格為之。</p> <p>(3) 遠期外匯合約：以計算日中華民國時間下午二點前，依序由<u>路孚特(Refinitiv)</u>、<u>彭博資訊 (Bloomberg)</u>，所取得各外匯市場之結算匯率為準，惟計算日當日各外匯市場無相當於合約剩餘期間之遠期匯率時，得以線性差補方式計算之。</p> <p>5. 參與憑證：以計算日中華民國時間下午二點前依序由<u>彭博資訊</u></p>		<p><u>外受託保管機構、交易對手或路透社 (Reuters)</u>，所取得之前一營業日收盤價格為準，若無前一營業日收盤價格者，則依序以最近收盤價格、買價與賣價之中間值替代之。</p> <p>5. 證券相關商品：</p> <p>(1) 集中交易市場交易者，以計算日中華民國時間下午二點前，依序由<u>彭博資訊 (Bloomberg)</u>、<u>國外受託保管機構或路透社 (Reuters)</u>，所取得各證券相關商品集中交易市場之前一營業日收盤價格為準，若無前一營業日收盤價格者，則以最近之收盤價格為之；非集中交易市場交易者，以計算日中華民國時間下午二點前，依序由<u>彭博資訊 (Bloomberg)</u>、<u>國外受託保管機構、交易對手或路透社 (Reuters)</u>，所取得之前一營業日收盤價格為準，若無前一營業日收盤價格者，則依序以最近收盤價格、買價與賣價之中間值替代之。</p> <p>(2) 期貨：以期貨契約所定之標的種類所屬之期貨交易市場於計算日中華民國時間下午二點前，依序由<u>彭博資訊 (Bloomberg)</u>、<u>國外受託保管機構或路透社 (Reuters)</u>，所取得之前一營業日結算價格為準，以計算契約利得或損失，若無前一營業日結算價格者，則以最近之結算價格為之。</p>	

條次	修訂後條文	條次	修訂前條文	說明
	<u>(Bloomberg)</u> 、 <u>路孚特 (Refinitiv)</u> 所取得參與憑證所連結單一股票於證券集中交易市場/證券商營業處所之最近收盤價格並換算匯率為準。持有之參與憑證所連結單一股票有暫停交易者，以 <u>經理公司洽商經理公司評價委員會或其他獨立專業機構</u> 提供之公平價格為準。		(3) 遠期外匯合約：以計算日中華民國時間下午二點前，依序由 <u>路透社 (Reuters)</u> 、 <u>彭博資訊 (Bloomberg)</u> 或 <u>國外受託保管機構</u> ，所取得各外匯市場之結算匯率為準，惟計算日當日各外匯市場無相當於合約剩餘期間之遠期匯率時，得以線性差補方式計算之。 6. 參與憑證：以計算日中華民國時間下午二點前 <u>可收到</u> 參與憑證所連結單一股票於證券集中交易市場/證券商營業處所之最近收盤價格並換算匯率為準。持有之參與憑證所連結單一股票有暫停交易者，以經理公司洽商 <u>其他獨立專業機構或經理公司隸屬同一集團之評價委員會</u> 提供之公平價格為準。	
第二十一條	每受益權單位淨資產價值之計算及公告	第二十一條	每受益權單位淨資產價值之計算及公告	
第一項第五款	第(四)款各類型受益權單位之淨資產價值依 <u>路孚特 (Refinitiv)</u> 資訊系統取得各該幣別與新臺幣之收盤兌換匯率，即得出以計價幣別呈現之各類型受益權單位之淨資產價值，再除以各類型受益權單位已發行在外受益權單位總數計算至新臺幣或各外幣計價幣別分(即元以下小數點第二位)，不滿壹分者，四捨五入。	第一項第五款	第(四)款各類型受益權單位之淨資產價值依 <u>路透社 (Reuters)</u> 資訊系統取得各該幣別與新臺幣之收盤兌換匯率，即得出以計價幣別呈現之各類型受益權單位之淨資產價值，再除以各類型受益權單位已發行在外受益權單位總數計算至新臺幣或各外幣計價幣別分(即元以下小數點第二位)，不滿壹分者，四捨五入。	配合路透社(Reuters)資訊系統更名為路孚特(Refinitiv)資訊系統，爰調整名稱。
第三十條	幣制	第三十條	幣制	
第二項	本基金國外資產淨值之匯率兌換如下： 本基金國外資產由外幣換算成新臺幣，或以新臺幣換算成外幣，含每日本基金資產價值計算及外幣類型受益權	第二項	本基金國外資產淨值之匯率兌換如下： 本基金國外資產由外幣換算成新臺幣，或以新臺幣換算成外幣，含每日本基金資產價值計算及外幣類型受益權	配合路透社(Reuters)資訊系統更名為路孚特(Refinitiv)資訊系統，爰調整名稱。

條次	修訂後條文	條次	修訂前條文	說明
	<p>單位淨值換算，先依<u>路孚特 (Refinitiv)</u>所提供計算日前一營業日各該外幣對美金之收盤匯率將外幣換算為美金；再按計算日前一營業日中華民國外匯交易市場美金對新臺幣之收盤匯率換算為新臺幣，如中華民國外匯交易市場之交易方式變更為全天候交易而無每日收盤匯率時，則依計算日前一營業日中華民國時間下午四點至四點三十分之間所取得最接近四點之美金對新臺幣之匯率換算為新臺幣。但基金保管機構、國外受託保管機構與其他指定交易銀行間之匯款，其匯率以實際匯款時之匯率為準。</p> <p>於外幣換算為美金時，如計算日無法取得<u>路孚特 (Refinitiv)</u>所提供之前一營業日外幣匯率時，則以<u>路孚特 (Refinitiv)</u>所提供最近之收盤匯率為準；如仍無法取得時，則以彭博資訊 (Bloomberg)所提供並依序可取得之前一營業日收盤匯率、最近之收盤匯率為準。</p>		<p>單位淨值換算，先依<u>路透社 (Reuters)</u>所提供計算日前一營業日各該外幣對美金之收盤匯率將外幣換算為美金；再按計算日前一營業日中華民國外匯交易市場美金對新臺幣之收盤匯率換算為新臺幣，如中華民國外匯交易市場之交易方式變更為全天候交易而無每日收盤匯率時，則依計算日前一營業日中華民國時間下午四點至四點三十分之間所取得最接近四點之美金對新臺幣之匯率換算為新臺幣。但基金保管機構、國外受託保管機構與其他指定交易銀行間之匯款，其匯率以實際匯款時之匯率為準。</p> <p>於外幣換算為美金時，如計算日無法取得<u>路透社 (Reuters)</u>所提供之前一營業日外幣匯率時，則以<u>路透社 (Reuters)</u>所提供最近之收盤匯率為準；如仍無法取得時，則以彭博資訊 (Bloomberg)所提供並依序可取得之前一營業日收盤匯率、最近之收盤匯率為準。</p>	

【附錄十三】基金投資國外地區應揭露事項

本基金主要投資地區(國)經濟環境及主要投資證券市場簡要說明：

截至2024年3月31日止，本基金依「證券投資信託事業募集證券投資信託基金公開說明書應行記載事項準則」規定應揭露之主要投資地區(國)或主要投資證券市場為：中國。

【中國】

一、主要投資地區(國)經濟環境

(一) 經濟發展及各主要產業概況

1. 經濟發展概況

- 2022經濟成長率：3.0%

- 2023預估經濟成長率：5.2%

(資料來源：國際貨幣基金IMF, 2023/04)

- 主要進口項目：積體電路、石油原油及瀝青礦物提取的原油、鐵礦砂及其精礦、電話機、主要載人的機動車輛、未列名液晶裝置、光學儀器及器具、大豆、半導體器件、自動數據處理設備及其部件等、機動車輛零附件。
- 主要出口項目：電話機、自動資料處理機及其部件等、積體電路、未列名之燈具及照明配件，包括探照燈、聚光燈及其零件、液晶裝置、機動車輛零附件、監視器及投影機、半導體器件、其他家具及零件、衣箱、手提包及類似容器手提包及類似容器、機器零件。
- 主要進口來源：南韓、日本、中華民國、美國、德國、澳大利亞、馬來西亞、巴西、泰國、俄羅斯。
- 主要出口市場：美國、香港、日本、南韓、德國、越南、印度、荷蘭、英國、新加坡、中華民國。

2022年中國大陸為我第1大貿易夥伴，雙邊貿易總額達2,051.23億美元，占我總貿易額 22.61%；我對中國大陸出口達1,211.37億美元，占我總出口 25.26%，為我第1大出口市場；我自中國大陸進口達839.87億美元，占我總進口19.64%，為我第1大進口來源。

2. 主要產業概況

(1) 金融業

目前，已經建立了以貨幣市場、銀行間外匯市場、證券市場、期貨市場、保險市場、黃金市場等為主體的、較為完整的、多層次的金融市場體系。隨著中國市場化改革和對外開放的不斷深入，金融市場產品創新明顯加快，除了傳統的金融工具外，ABS、MBS和CDO等銀行類創新產品、開放式基金等證券類創新產品，以及與風險管理相關的金融衍生品不斷湧現。金融市場參與主體日益多元化，不僅包括商業銀行、社會保障基金、信託公司、保險公司、證券公司和非金融機構，還引入合格的境外機構投資者(QFII)。

金融市場的深度和廣度日益擴大，並在貨幣政策傳導、資源配置、儲蓄轉化為投資、風險管理等方面發揮了日益重要的基礎性作用。

(2) 紡織業

紡織服飾業是大陸地區傳統的支柱產業，在國民經濟發展歷程中一直占有

舉足輕重的地位。雖然大陸地區不斷加快產業結構調整，紡織工業佔大陸地區工業比重有所下降，但仍然是其重要的加工產業，在國民經濟快速發展和外部環境不斷變化下，紡織業仍維持著較快的發展速度。

(3) LED產業

節能、環保將是未來社會工業發展的主流，發展半導體照明不僅有利於解決能源危機和環保問題，帶動傳統產業，而且將會大大改善人們的生活品質。未來幾年大陸地區LED產業逐漸渡過產業成長期，成熟度不斷提高，規模也將保持穩定增長趨勢。目前大陸地區LED廠商主要集中在華東、華北和華南地區，市場範圍覆蓋整個國內市場。

(二) 外匯管理及資金匯出入規定：

中國以外掛牌中資企業—無；中國內地投資—有。

根據中國合格境外投資機構(QFII)管理辦法及匯兌管理辦法：

1. 開放式中國基金可根據申購或贖回的淨差額，由託管行為其按日辦理相關的資金匯入或匯出。每月累計淨匯出資金不得超過上年末基金境內總資產的20%。
2. 每次匯出金額不超過等值五千萬美元(含)，可在事先提交書面申請及投資損益的相關資料，報託管人所在地外匯局備案後匯出；超過等值五千萬美元者，需事先提交書面申請、外匯登記證及投資損益相關資料，經所在地外匯局初審後，報中國國家外匯局批准。
3. 外匯資金帳戶不可透支。
4. 外匯資金必須與當地指定外匯機構交易：於中國投資的QFII之外匯資金須與中國的託管銀行交易。

(三) 最近三年當地幣值對美元匯率之最高、最低數額及其變動情形

年度	最高價	最低價	收盤價
2020	7.17	6.52	6.53
2021	6.57	6.34	6.36
2022	7.31	6.31	6.90

資料來源：Bloomberg

二、主要投資證券市場簡要說明

(一) 最近二年發行及交易市場概況

1. 發行市場概況

證券市場名稱	股票發行情形				債券發行情形			
	上市公司家數		股票總市值(十億美元)		種類		金額(十億美元)	
	2021	2022	2021	2022	2021	2022	2021	2022
上海證券交易所	2,037	2,174	8,155	6,724	24,058	26,844	791	644
深圳證券交易所	2,578	2,743	6,220	4,701	9,158	10,860	219	118

資料來源：World Federation of Exchanges、Bloomberg

2. 交易市場概況

證券市場名稱	股價指數		證券總成交值(十億美元)		證券類別成交金額(十億美元)			
					股票		債券	
	2021	2022	2021	2022	2021	2022	2021	2022

上海證券交易所	3,639.78	3,089.26	18,831.3	20,819.7	17,829.6	14,279.2	2,653.5	6,540.5
深圳證券交易所	2,530.14	1,975.61	24,126.1	21,428.3	22,523.5	19,038.3	1,851.4	2,390.0

資料來源：World Federation of Exchanges

(二) 最近二年市場之週轉率及本益比

證券市場名稱	週轉率(%)		本益比(倍)	
	2021	2022	2021	2022
上海證券交易所	234.51	204.79	18.02	12.78
深圳證券交易所	394.01	383.24	33.03	23.44

資料來源：World Federation of Exchanges、台灣證券交易所

(三) 市場資訊揭露效率(包括時效性及充分性)之說明

上海證券交易所之上市手冊中，詳細規範公司在上市前後所負之責任與義務。其中包括了上市公司定期將公司與子公司所有有關之資訊，如財務報告，希望確保投資者能得到公平且充份之資訊。在上海證券交易所上市之公司需完整、準確、即時披露公司信息。信息披露分為定期報告和臨時性公告兩種。定期報告包含年報、中期報告及季報。年報主要內容包含公司基本情況；會計數據和業務數據摘要；股本變動及股東情況；董事、監事、高級管理人員和員工情況；公司治理結構；股東大會情況；董事會報告；監事會報告；重要事項；財務報告等。臨時性公告指當發生可能對上市公司股票交易價格產生較大影響之重大事件，投資者尚未得知時，上市公司應當立即將有該重大事件的情況向國務院證券監督管理機構和證券交易所報送臨時報告，並予公告，說明事件之起因、目前之狀態和可能產生之法律結果。所謂重大事件例如：公司之經營方針和經營範圍之重大變化、公司之重大投資行為和重大購置財產之決定、公司訂立重大契約可能對公司之資產、負債、權益和經營成果產生重大影響、公司發生重大債務和未能清償重大債務之違約情況、公司發生重大虧損或重大損失等。

(四) 證券之交易方式

(1)交易所：上海證券交易所、深圳證券交易所。

(2)交易時間：週一至週五9:30~11:30，13:30~15:00。

(3)交易制度：A股：每日漲跌幅限制10%。

B股：均為10%、ST股5%，股票上市第一天無漲跌幅限制。

(4)交易方式：採集中競價成交方式交易的所有上市證券的買賣均須通過電腦主機進行公開申報競價，由主機按照價格優先、時間優先的原則自動撮合成交。

(5)交割時間：A股採用T+1的交割方式，及在委託成交後，相應的資金與證券交割在次一營業日於投資人的股票帳戶及資金帳戶中自動交付完成。B股買入確認後，可當日賣出，賣出成交後金額可買入<T+0迴轉交易>。B股清算交割在成交日後第三天完成<T+3清算交收>，匯出款項則在第四天匯款。

**【附錄十四】保德信證券投資信託股份有限公司
基金經理人酬金核定原則**

保德信證券投資信託股份有限公司

基金經理人酬金核定原則

- 一、基金經理人酬金核定原則(以下簡稱：本原則)適用之對象為本公司各類型基金之基金經理人。
- 二、本原則所稱之酬金範圍包括薪資及其他各類獎金。
- 三、基金經理人之績效考核、酬金結構與制度，應依下列原則訂定之：
 1. 公司宜參酌風險管理委員會或董事會之建議分別設定公司及基金績效目標，將特定風險因素列入考量；並應依據未來風險調整後之公司及基金長期績效，配合公司長期整體獲利及股東利益，訂定基金經理人之績效考核及酬金標準或酬金結構與制度。
 2. 公司董事會應參酌證券投資信託事業風險管理實務原則之相關規定，負責審視基金經理人之酬金核定原則及其相關風險因子。
 3. 酬金獎勵制度不應引導基金經理人為追求酬金而從事有損害投資人權益之虞的投資或交易行為，公司並應定期審視基金經理人酬金獎勵制度與績效表現，以確保其符合公司之風險胃納。
 4. 基金經理人之酬金支付時間，應配合未來風險調整後之獲利，以避免公司於支付酬金後卻蒙受損失之不當情事。基金經理人連結績效之酬金政策應以長期為基礎，依據基金經理人長期績效表現發放。公司於評估基金經理人對公司獲利之貢獻時，應依證券投資信託產業之整體狀況及公司將來之效益水平，以了解該績效是否確屬其個人之貢獻。獲利貢獻之評估，應綜合考量基金經理人之個人績效、部門績效、公司整體經營成果，以及法令遵循的落實程度，及是否有影響投資人權益之情事。
 5. 公司應依據本原則訂定之基金經理人酬金結構及政策，揭露於公開說明書。
- 四、基金經理人績效考核制度與架構：
 1. 核心能力評估：依集團核心職能為依據，員工應具備何種專業能力，始能勝任該職務，並以高品質作業產出。
 2. 基金績效目標：以基金長期績效及風險考量為基礎而訂定各項 KPI 及 MBO，並於每年年底設定完成次一年度目標，由單位主管公告予所屬單位同仁。
 3. 其他評估項目：包括年度內部稽核或法令遵循缺失、獎懲記錄。
- 五、基金經理人酬金結構與政策：
 1. 薪資：基本薪資結構依據學、經歷背景，及參考市場薪資水準給付合理薪資，其餘條件則依各聘僱職務不同而以聘書敘薪內容為依據。
 2. 績效獎金：年度獎金總額以實際公司營收目標達成率、獲利狀況及市場概況提撥。而獎金分配則依各單位年度貢獻程度、績效考核及目標達成狀況而分配。個人依據基金長期績效及風險考量為基礎而訂定之投資績效目標達成狀況而定。
 3. 各項酬金結構細目內容，由董事會授權總經理基於市場狀況調整或業務發展需要，及善盡善良管理人職責之條件下頒訂之。
- 六、公司績效考核制度及獎酬制度與架構將考量公司經營階層對未來證券投資信託產業整體環境、公司過去與未來營運展望及預期風險之評估狀況，適時調整之。該制度控管由總經理定期審視其合理性，並應避免基金經理人員為追求酬金而從事逾越公司風險胃納之行為。經評估、審視有任何風險產生時，即應列於董事會議案中，向董事會報告之。
- 七、本原則經董事會核准後，於公開說明書公告，其後修改時亦同。

封底



經理公司：保德信證券投資信託股份有限公司

負責人：董事長 張偉

