

瑞銀亞洲非投資等級債券證券投資信託基金(本基金之配 息來源可能為本金)

公開說明書

一、 基金名稱：瑞銀亞洲非投資等級債券證券投資信託基金 (本基金之配息來源可能為本金)

基金種類：非投資等級債券型基金

二、 基本投資方針：詳見【基金概況】一之(九)說明

三、 基金型態：開放式

四、 投資地區：投資於國內外之有價證券

五、 基金計價幣別：新臺幣、美元、人民幣及澳幣

六、 核准發行總面額：

本基金首次淨發行總面額最高為新臺幣貳佰億元，最低為新臺幣參億元。其中：

(一) 新臺幣計價受益權單位首次淨發行總面額最高為新臺幣壹佰億元；

(二) 外幣計價受益權單位首次淨發行總面額最高為等值新臺幣壹佰億元。

七、 核准發行受益權單位數：

本基金首次淨發行受益權單位總數最高為貳拾億個基準受益權單位。其中：

(一) 新臺幣計價受益權單位首次淨發行受益權單位總數最高為壹拾億個基準受益權單位；

(二) 外幣計價受益權單位首次淨發行受益權單位總數最高為壹拾億個基準受益權單位。

八、 證券投資信託事業名稱：瑞銀證券投資信託股份有限公司

其他注意事項

1. 本基金經金融監督管理委員會核准，惟不表示本基金絕無風險。由於非投資等級債券之信用評等未達投資等級或未經信用評等，且對利率變動的敏感度甚高，故本基金可能因利率上升、市場流動性下降或債券發行機構違約不支付本金、利息或破產而蒙受虧損。本基金不適合無法承擔相關風險之投資人。本公司以往之經理績效不保證本基金之最低投資收益；本公司除盡善良管理人之注意義務外，不負責本基金之盈虧，亦不保證最低之收益。投資人申購前請詳閱公開說明書。
2. 本基金適合尋求投資固定收益之潛在收益且能承受較高風險之投資人。投資人投資非投資等級債券基金不宜佔其投資組合過高之比重。
3. 投資人應注意本基金投資風險包括利率風險、債券交易市場流動性不足之風險、及債券發行人違約之信用風險。本基金或有因利率變動、債券交易市場流動性不足而影響基金淨值下跌之風險；同時或有受益人大量買回時，發生延遲給付買回價款之可能；而基金資產中之債券皆隱含其發行者無法償付本息之違約風險，本基金所投資標的發生上開風險時，本基金之淨資產價值可能因此產生波動。

4. 本基金投資未受存款保險、保險安定基金或其他相關保障機制之保障，投資人須自負盈虧。基金投資具投資風險，本基金並無保證投資收益，最大可能損失為全部投資本金。
5. 有關本基金運用限制及投資風險之揭露詳見壹【基金概況】五之(五)及六(頁碼詳後目錄)。
6. 本基金包含新臺幣、美元、人民幣及澳幣計價級別，如投資人以非本基金計價幣別之貨幣換匯後申購本基金者，須自行承擔匯率變動之風險。此外，因投資人與銀行進行外匯交易有賣價與買價之差異，投資人進行換匯時須承擔買賣價差，此價差依各銀行報價而定。
7. 依金管會規定，本基金目前投資於符合美國Rule 144A規定之債券(以下簡稱Rule 144A債券)之投資總金額不得超過基金淨資產價值之百分之十。Rule 144A債券，並無向美國證管會註冊登記及資訊揭露之特別要求，同時僅有合格機構投資者可以參與該市場，交易流動性無法擴及一般投資人，投資人投資前須留意相關風險。
8. 本基金最高可投資基金總資產30%於具損失吸收能力債券(含投資應急可轉換債券(Contingent Convertible Bond, CoCo Bond)最高不得超過本基金淨資產價值之10%及具總損失吸收能力(Total Loss-Absorbing Capacity, TLAC)債券最高不得超過本基金淨資產價值之20%)；該類債券可能包括金融領域集中度風險、導致部分或全部債權減記、息票取消風險、流動性風險、債權轉換股權等變動風險。詳細投資風險，請參閱本基金公開說明書【基金概況】、六、投資風險之揭露、(八)其他投資標的或特定投資策略之風險。
9. 基金配息率不代表基金報酬率，且過去配息率不代表未來配息率，基金淨值可能因市場因素而上下波動。本基金進行配息前未先扣除應負擔之相關費用。基金的配息可能由基金的收益或本金中支付。任何涉及由本金支出的部份，可能導致原始投資金額減損。
10. 投資遞延手續費NB類型各計價類別受益權單位者，其手續費之收取將於買回時支付，且該費用將依持有期間而有所不同，其餘費用之計收與前收手續費類型完全相同，亦不加計分銷費用，請詳閱公開說明書【基金概況】、十之(二)受益人應負擔費用之項目及其計算、給付方式。
11. 本公司網站
(<https://www.ubs.com/tw/tc/assetmanagement/funds/fund-information.htm>)備有基金配息組成項目供投資人查詢。
12. 本公開說明書之內容如有虛偽或隱匿之情事者，應由本證券投資信託事業及負責人與其他曾在公開說明書上簽章者依法負責。
13. 查詢本公開說明書網址：
(1) 瑞銀投信網站：<https://www.ubs.com/tw/tc/assetmanagement/funds/onshore.html>
(2) 公開資訊觀測站：<https://mops.twse.com.tw>
14. 因基金交易所生紛爭，投資人可向中華民國證券投資信託暨顧問商業同業公會或財團法人金融消費評議中心提出申訴。

一、經理公司總公司

名稱：瑞銀證券投資信託股份有限公司

地址：臺北市松仁路7號5樓

網址：<https://www.ubs.com/tw/tc/assetmanagement.html>

電話：(02)8758-6938

傳真：(02)8758-6920

經理公司發言人

姓名：王心如

職稱：總經理

電話：(02)8758-6938

電子郵件信箱：SH-UBSFunds-Taiwan@ubs.com

二、基金保管機構

名稱：臺灣銀行股份有限公司

地址：臺北市中正區重慶南路一段120號

網址：www.bot.com.tw

電話：(02)2349-3456

三、受託管理機構

無。

四、國外投資顧問公司

名稱：瑞銀資產管理(新加坡)有限公司

地址：9 Penang Rd, 新加坡 238459

網址：www.ubs.com

電話：+65 6495 8000

五、國外受託保管機構

名稱：滙豐機構信託服務(亞洲)有限公司

地址：香港皇后大道中一號滙豐總行大廈30樓

網址：www.hsbc.com.hk

電話：+852-3663-7209

六、基金保證機構：

無。

七、受益憑證簽證機構：

無。

八、受益憑證事務代理機構

名稱：滙豐(台灣)商業銀行股份有限公司

地址：台北市信義區信義路五段7號54樓

網址：www.hsbcnet.com

電話：(02)6633-9000

九、基金之財務報告簽證會計師

會計師：江家齊、趙敏如

事務所：安侯建業會計師事務所

地址：臺北市信義路5段7號68樓

網址：www.kpmg.com.tw

電話：(02)8101-6666

十、基金會計委外受託機構

名稱：滙豐(台灣)商業銀行股份有限公司

成立時間：民國99年05月01日

地址：台北市信義區信義路五段7號54樓

網址：www.hsbcnet.com

電話：(02)6633-9000

背景資料：滙豐(台灣)商業銀行股份有限公司為經金融監督管理委員會核准辦理證券投資信託事業基金資產評價、基金淨值計算及基金會計等代理事務之專業機構。

十一、經理公司或本基金之信用評等機構

無。

十二、公開說明書之陳列處所、分送方式及索取方法

本基金經理公司、基金保管機構及銷售機構均備有公開說明書，投資人可於營業時間內免費前往索取或洽經理公司郵寄索取，或自行至經理公司之網址

(<https://www.ubs.com/tw/tc/assetmanagement/funds/onshore.html>)或公開資訊觀測站

(<https://mops.twse.com.tw>)下載。

目錄

【基金概況】	1
一、基金簡介	1
二、基金性質	21
三、證券投資信託事業之職責	22
四、基金保管機構之職責	24
五、基金投資	26
六、投資風險之揭露	32
七、收益分配	37
八、申購受益憑證	37
九、買回受益憑證	40
十、受益人之權利及費用負擔	42
十一、基金之資訊揭露	45
十二、基金運用狀況	47
【證券投資信託契約主要內容】	48
一、基金名稱、經理公司名稱、基金保管機構名稱及基金存續期間	48
二、基金發行總面額及受益權單位總數(信託契約第三條第一項)	48
三、受益憑證之發行及簽證(信託契約第四條)	48
四、受益憑證之申購(信託契約第五條)	48
五、基金之成立與不成立(信託契約第六條)	48
六、受益憑證之上市及終止上市	49
七、基金之資產(信託契約第八條)	49
八、基金應負擔之費用(信託契約第九條)	49
九、受益人之權利、義務與責任(信託契約第十條)	50
十、經理公司之權利、義務與責任(信託契約第十一條)	50
十一、基金保管機構之權利、義務與責任(信託契約第十二條)	50
十二、運用基金投資證券之基本方針及範圍(信託契約第十三條)	50
十三、收益分配(信託契約第十四條)	51
十四、受益憑證之買回(信託契約第十六條)	51
十五、基金淨資產價值及受益權單位淨資產價值之計算(信託契約第十九條及二十條)	51
十六、經理公司之更換(信託契約第二十一條)	52
十七、基金保管機構之更換(信託契約第二十二條)	52
十八、證券投資信託契約之終止(信託契約第二十三條)	53
十九、基金之清算(信託契約第二十四條)	54
二十、受益人名簿(信託契約第二十六條)	54
二十一、受益人會議(信託契約第二十七條)	55

二十二、通知及公告(信託契約第三十條)	55
二十三、信託契約之修正(信託契約第三十三條)	55
【證券投資信託事業概況】	56
一、事業簡介	56
二、事業組織	57
三、利害關係公司揭露	61
四、營運情形	62
五、受處罰情形	70
六、訴訟或非訟事件	71
【受益憑證銷售及買回機構之名稱、地址及電話】	72
一、受益憑證銷售機構	72
二、受益憑證買回機構	72
【特別記載事項】	73
一、證券投資信託事業遵守中華民國證券投資信託暨顧問商業同業公會會員自律公約之聲明書	73
二、內部控制制度聲明書	74
三、證券投資信託事業應就公司治理運作情形載明之事項	75
四、基金信託契約與契約範本條文對照表	78
五、外國帳戶稅收遵從法(FATCA) :	78
六、其他經金融監督管理委員會規定應特別記載之事項	78
【附錄一】 主要投資地區(國)經濟環境及主要投資證券市場簡要說明	79
【附錄二】 經理公司最近二年度之財務報表經理公司最近二年度之財務報表	85
【附錄三】 證券投資信託基金資產價值之計算標準	130
【附錄四】 中華民國證券投資信託暨顧問商業同業公會證券投資信託基金淨資產價值計算之可容忍偏差率標準及處理作業辦法	136
【附錄五】 問題公司債處理規則	138
【附錄六】 基金信託契約與契約範本對照表	142
【附錄七】 基金運用狀況	189

【基金概況】

一、基金簡介

(一) 發行總面額

本基金首次淨發行總面額最高為新臺幣貳佰億元，最低為新臺幣參億元。其中：

1. 新臺幣計價受益權單位首次淨發行總面額最高為新臺幣壹佰億元；
2. 外幣計價受益權單位首次淨發行總面額最高為等值新臺幣壹佰億元。

(二) 基準受益權單位、受益權單位總數及各類型受益權單位與基準受益權單位之換算比率

1. 基準受益權單位：

指用以換算各類型受益權單位，計算本基金總受益權單位數之依據，本基金基準受益權單位為新臺幣計價受益權單位。

2. 受益權單位總數：淨發行受益權單位總數最高為貳拾億個基準受益權單位。其中：新臺幣計價受益權單位首次淨發行受益權單位總數，最高為壹拾億個基準受益權單位；外幣計價受益權單位首次淨發行受益權單位總數最高為壹拾億個基準受益權單位。

3. 各類型受益權單位與基準受益權單位之換算比率

各類型受益權單位	換算比率
新臺幣計價受益權單位	1:1
美元計價受益權單位(註)	1:30.191
人民幣計價受益權單位(註)	1:4.58
澳幣計價受益權單位(註)	1:24.059

(註)新臺幣計價受益權單位與基準受益權單位之換算比率為1:1；美元計價受益權單位與基準受益權單位之換算比率，以美元計價受益權單位面額按開始銷售日前一營業日依台北外匯經紀股份有限公司所取得新臺幣與美元之收盤匯率換算為新臺幣後，除以基準受益權單位面額得出，以四捨五入計算至小數點第一位；美元以外之其他外幣計價受益權單位與基準受益權單位之換算比率，以該外幣計價受益權單位面額按該類型受益權單位開始銷售日前一營業日依彭博資訊系統(Bloomberg)該幣別與美元之收盤匯率換算為美元，再依美元對新臺幣之收盤匯率換算為新臺幣後，除以基準受益權單位面額得出，以四捨五入計算至小數點第一位。

(三) 每受益權單位面額

1. 每一新臺幣計價受益權單位面額為新臺幣壹拾元；
2. 每一美元計價受益權單位面額為美金壹拾元；
3. 每一人民幣計價受益權單位面額為人民幣壹拾元；
4. 每一澳幣計價受益權單位面額為澳幣壹拾元。

(四) 得否追加發行

經理公司募集本基金，經金管會核准後，於符合法令所規定之條件時，得辦理追加募集。

(五) 成立條件

本基金之成立條件，為符合本基金證券投資信託契約(以下簡稱信託契約)第三條第四項之規定，

於開始募集日起三十天內募足最低淨發行總面額新台幣參億元整。本基金符合成立條件時，經理公司應即向金管會報備，經金管會核備後始得成立。

(六) 預定發行日期

本基金受益憑證發行日至遲不得超過自本基金成立日起算三十日。

(七) 存續期間

本基金之存續期間為不定期限；本基金信託契約終止時，本基金存續期間即為屆滿。

(八) 投資地區及標的

1. 中華民國之有價證券包括：

中華民國境內之政府公債、公司債(含次順位公司債)、金融債券(含次順位金融債券)、依金融資產證券化條例公開招募之受益證券或資產基礎證券、經金管會核准於我國境內募集發行之國際金融組織所發行之國際金融組織債券。

2. 外國之有價證券包括：

本基金可投資之國家及地區包括：南韓、香港、澳門、新加坡、馬來西亞、菲律賓、印度、印尼、泰國、日本、紐西蘭、澳洲、越南、巴基斯坦、斯里蘭卡、蒙古國及中國(前述各國以下合稱「亞洲國家」)、美國、英國、愛爾蘭、澤西島、盧森堡、德國、法國、奧地利、丹麥、加拿大、荷蘭、芬蘭、義大利、瑞士、西班牙、瑞典、挪威、葡萄牙、比利時、冰島、卡達、開曼群島、英屬百慕達群島、模里西斯、英屬維爾京群島及英屬馬恩島等國家或地區，由國家或機構所保證或發行之債券(含由金融機構發行具損失吸收能力之債券(含應急可轉換債券(Contingent Convertible Bond, CoCo Bond)及具總損失吸收能力(Total Loss-Absorbing Capacity, TLAC)債券))及固定收益有價證券。

(九) 基本投資方針及範圍簡述

經理公司應以分散風險、確保基金之安全，並積極追求長期之投資利得及維持收益之安定為目標。以誠信原則及專業經營方式，將本基金投資於前述(八)之中華民國及外國之有價證券。並依下列規範進行投資：

1. 原則上，本基金自成立日起三個月後，整體債券投資組合之加權平均存續期間在一年以上。自成立日起六個月後，投資於非投資等級債券總金額不得低於本基金淨資產價值之百分之六十(含)，其餘資產之運用以貨幣市場工具及投資於經本項第3款信用評等機構評定債務發行評等達BBB/Baa2級以上之債券為限。投資所在國或地區之國家評等等級未達BBB/Baa2級者，投資該國之政府債券及其他債券總金額，不得超過本基金淨資產價值之百分之三十。本基金所持有在亞洲國家或由亞洲國家或機構所保證或發行、註冊或掛牌之債券及固定收益有價證券，不得低於本基金淨資產價值之百分之六十。

2. 所謂「非投資等級債券」係指經Standard & Poor's Corporation、Moody's Investors Service、Fitch Ratings Ltd.、中華信用評等股份有限公司及英商惠譽國際信用評等股份有限公司台灣分公司評定其債務發行評等未達BBB/Baa2級者或未經信用評等機構評等之債券(含金融資產證券化之受益證券或資產基礎證券及國外相當性質之債券)。如有關法令或相關規定修正前述非投資等級債券之規定時，從其規定。

3. 前述(八)第2所稱之債券不含下列標的：
 - (1) 本國企業赴海外發行之公司債。
 - (2) 以國內有價證券、本國上市、上櫃公司於海外發行之有價證券、國內證券投資信託事業於海外發行之基金受益憑證、未經金管會核准或申報生效得募集及銷售之境外基金為連結標的之連動型或結構型債券。
4. 但依經理公司之專業判斷，在特殊情形下，為降低風險，確保基金安全之目的，得不受前述第1投資比例之限制。所謂「特殊情形」係指
 - (1) 在本基金信託契約終止前一個月；
 - (2) 本基金投資總金額佔本基金淨資產價值百分之二十以上之國家或地區發生政治性與經濟性重大且非預期之事件(如政變、戰爭、能源危機、恐怖攻擊等)，造成該國金融市場(股市、債市與匯市)暫停交易、法令政策變更、不可抗力情事、實施外匯管制或該國貨幣單日兌美元匯率跌幅達百分之五。
5. 俟前述特殊情形結束後三十個營業日內，經理公司應立即調整，以符合本項第1之比例限制。
6. 經理公司得以現金、存放於銀行(含基金保管機構)、買入短期票券或從事債券附買回交易或其他經金管會規定之方式保持本基金之資產，並指示基金保管機構處理。上開之資產存放之銀行、債券附買回交易之交易對象及短期票券發行人、保證人、承兌人或標的物之信用評等，應符合金管會核准或認可之信用評等機構評等達一定等級以上者。
7. 經理公司運用本基金為上市或上櫃有價證券投資，除法令另有規定外，應委託投資所在國家或地區證券經紀商，在集中交易市場或證券商營業處所，為現款現貨交易，並指示基金保管機構辦理交割。
8. 經理公司依前項規定委託證券經紀商交易時，得委託與經理公司、基金保管機構或國外受託保管機構有利害關係並具有證券經紀商資格者或基金保管機構之經紀部門為之，但支付該證券經紀商之佣金不得高於投資所在國或地區當地一般證券經紀商。
9. 經理公司運用本基金為公債、公司債(含無擔保公司債及次順位公司債)或金融債券(含次順位金融債券)投資，應以現款現貨交易為之，並指示基金保管機構辦理交割。
10. 經理公司得為避險之目的或增加投資效率之目的，運用本基金，從事衍生自有價證券、利率或指數之期貨、選擇權及利率交換，但需符合金管會「證券投資信託事業運用證券投資信託基金從事證券相關商品交易應行注意事項」及其他金管會及中央銀行所訂之相關規定。
11. 經理公司為避險之目的得從事換匯、遠期外匯、換匯換利交易、新臺幣與外幣間匯率選擇權及外幣間匯率避險等交易(Proxy hedge) (含換匯、遠期外匯、換匯換利及匯率選擇權)，並應符合中華民國中央銀行或金管會之相關規定。本基金所從事之外幣間匯率避險交易係以直接購買銀行所提供之二種外幣間或一籃子(Proxy basket hedge)外幣間之遠期外匯或選擇權來進行。本基金於從事遠期外匯或換匯交易之操作時，其金額與期間，不得超過以外國貨幣計價資產之價位與期間。如因有關法令或相關規定修改者，從其規定。
12. 經理公司從事衍生自信用相關金融商品交易應遵守下列規定，惟如有關法令另有規定或修正者，從其規定：

- (1) 本基金承作衍生自信用相關金融商品交易（即信用違約交換(CDS)及信用違約交換指數(CDS Index，如CDX系列指數與Itraxx系列指數等)交易），得為避險之目的作為信用保護的買方。
- (2) 本基金得為增加投資效率之目的，承作信用違約交換指數(CDS Index，如CDX系列指數與Itraxx系列指數等)交易。
- (3) 與經理公司從事衍生自信用相關金融商品交易之交易對手，除不得為經理公司之利害關係人外，如該交易係於店頭市場且未經第三方結算機構方式為之者，並應符合下列任一信用評等機構評定之長期發行人信用評等等級：
 - A. 經Standard & Poor's Corporation 評定，長期債務信用評等達BBB-級(含)以上，短期債務信用評等達A-3級(含)以上者；或
 - B. 經Moody's Investors Service 評定，長期債務信用評等達Baa3級(含)以上，短期債務信用評等達P-3級(含)以上者；或
 - C. 經Fitch Ratings Ltd.評定，長期債務信用評等達BBB-級(含)以上，短期債務信用評等達F3級(含)以上者；或
 - D. 經中華信用評等股份有限公司評定，長期債務信用評等達twBBB-級(含)以上，短期債務信用評等達twA-3級(含)以上者；或
 - E. 經澳洲商惠譽國際信用評等股份有限公司台灣分公司評定，長期債務信用評等達BBB-(tw)級(含)以上，短期債務信用評等達F3(tw)級(含)以上者。
- (4) 有關本基金承作衍生自信用相關金融商品交易之控管措施及投資釋例詳公開說明書。

【有關本基金投資於由金融機構所發行具損失吸收能力之債券（含應急可轉換債券(Contingent Convertible Bond, CoCo Bond) 及具總損失吸收能力債券(Total Loss-Absorbing Capacity, TLAC)）之特別說明事項】

1. 應急可轉換債券(Contingent Convertible Bond, CoCo Bond)

應急可轉換債券(Contingent Convertible Bond，以下稱 CoCo Bond)起源主要是要因應 2010 年出版的巴塞爾協定 III (Basel III)提高對銀行的資本要求。CoCo Bond 發行主體為銀行，為具備損失吸收機制的可轉換公司債，原理是以銀行的監管資本水準做為轉換觸發點，意即當銀行資本適足率低於最低要求水準時，或者當主管機關權衡決定發行銀行已無法繼續經營情況時，CoCo Bond 將被強制性地轉換成普通股，而持有人轉為銀行股東並分攤銀行虧損。另一方面，部分 CoCo Bond 也允許銀行透過減損全部或部分債券本金，來降低負債比率、提高資本適足率。相對於政府直接注資救助銀行，CoCo Bond 有利於減輕銀行仰賴政府資助所帶來的道德風險，且若銀行以發行普通股方式籌資，將會使每股盈餘下降，但若以發行 CoCo Bond 的方式籌資，只要沒有被轉換成普通股，就不會發生上述問題，因此大型國際銀行多偏好以 CoCo Bond 作為籌資及提升資本適足率的主要工具。

一般而言，CoCo Bond 屬於次級債券，意即償還順序將低於一般債券，但優先順位仍高於股東。另一方面，由於 CoCo Bond 具有損失吸收機制，因此是一種風險級別較高的產品，債券評級通

常會與發行人評級相差數級，也因此相比一般銀行所發行的普通債券，CoCo Bond 殖利率大多較高。

由於無法保證 CoCo Bond 是否會轉換為股權或銀行是否會完全贖回，意味投資者可能會需要持有 CoCo Bond 多年。此外，一般可轉債於次級市場的交易並不活絡、流動性較差，更不用說 CoCo Bond 具有次級償還以及轉換風險等特性，使該資產類別的市場參與者有限，大多集中在銀行高資產客戶與機構投資人手中。

本基金投資於應急可轉換債券(Contingent Convertible Bond, CoCo Bond)之總金額，不得超過本基金淨資產價值之百分之十。

2. 具總損失吸收能力債券(Total Loss-Absorbing Capacity, TLAC)

具總損失吸收能力(Total Loss-Absorbing Capacity,以下稱 TLAC)債券：

總損失吸收能力是由金融穩定委員會(Financial Stability Board, FSB)於 2015 年 11 月所發布之國際標準，旨在確保全球系統性重要銀行(G-SIBs)有足夠的股權和紓困債務，以大幅降低損失轉嫁給投資者和政府救助的風險。

TLAC 債券其精神與上述 CoCo Bond 類似，該類債券發行機構屬於全球重要的系統性銀行之一，其所發行的債券屬 TLAC 債務工具，係為保護公眾利益或發行機構在發生營運困難導致資產不足以抵償債務、不能支付其債務或有損及存款人利益之虞等業務、財務狀況顯著惡化之情事時，須依註冊地國家之主管機關指示將該類債券減記全部或部份本金或轉換為股權方式，來降低負債比率、提高資本適足率。

減記本金主要是指當達到相應條件時，G-SIBs 有權在無需獲得債券持有人同意的情況下，減少償還或不償還該債券的本金；轉換為股權則是指達到相應條件時，銀行有權在無需獲得債券持有人同意的情況下，將該債券轉換為普通股。

本基金投資於具總損失吸收能力(Total Loss-Absorbing Capacity, TLAC)債券之總金額，不得超過本基金淨資產價值之百分之二十。

3. 投資釋例

釋例一：假設投資者投資面值為 100 美元的應急可轉換債券(CoCo Bond)總計 100 萬美元，該債券每年支付 9.00%的利息，意即債券持有人每年收到 9 萬美元利息；投資人持有 3 年後，發行銀行的資本適足率低於主管機關最低要求水準時，觸發損失吸引機制，該應急可轉換債券(CoCo Bond)被迫轉換成普通股，轉換率允許投資者透過對應急可轉換債券(CoCo Bond)的 100 萬美元投資獲得 150 萬股銀行股票，轉換時該發行銀行的股價為 0.35 美元；投資人債息收入 5 年總計為 27 萬美元，於轉換為股票時(150 萬股×股價 0.35 美元)股票價值為 52.5 萬美元，合計收入為 79.5 萬美元，故投資人從買進應急可轉換債券(CoCo Bond)到轉換股票時約損失 20.5%，代表未來投資人所承擔之損失將取決於股價波動。

釋例二：假設投資者擁有面值為 100 美元的 TLAC 債券總計 100 萬美元，該債券每年支付 7.00%的利息，意即債券持有人每年收到 7 萬美元；投資人持有 3 年後，發行人的資本適足率低於主管

機關最低要求水準時或發生營運困難時，觸發損失吸引機制，TLAC 債券被迫減損 50% 本金；投資人債息收入 3 年為 21 萬美元，本金被迫減損 50% 後本金剩下 50 萬美元，合計收入為 71 萬美元，故投資人約損失約 29.0%，代表未來投資人所承擔之損失將取決於減損本金之比率。

4. 主要投資風險：詳【基金概況】、六、投資風險之揭露。

【有關本基金承作衍生自信用之相關金融商品交易之控管措施及投資釋例】

1. 衍生自信用之相關金融商品有許多不同之形式，通常用以做為信用風險移轉之工具。常見的衍生自信用之相關金融商品，包括信用違約交換 (Credit Default Swaps ; CDS)、信用違約交換指數 (例如 CDX 與 iTraxx)、信用選擇權 (Credit Options) 等，以下說明 CDS 與 CDS 指數的定義：

- **信用違約交換 (Credit Default Swaps ; CDS)：**信用違約交換合約用於將標的債券之信用風險，自信用保護買方移轉至信用保護賣方。信用保護買方向賣方支付一定金額之費用，並於發生違約、信用評等調降、或其他負面信用事件時，由賣方補償買方就標的資產的損失。
- **信用違約交換費用 (信用違約交換利差)：**信用保護買方按季向賣方支付之費用。利差依據標的資產名目價值之百分比計算。違約風險越高之債券，買方需支付之信用違約交換利差越高，違約風險可分為信用違約交換合約之存續期間，與債券發行機構之信用風險。

例如：X 債券與 Y 債券擁有相同存續期。發行機構 X 之信用評等為 AA，發行機構 Y 則為 BB。X 債券之信用違約交換利差可能每年為 10 個基本點，而 Y 債券利差則為每年 50 個基本點。

圖一：印尼美元計價五年期政府公債價格以及印尼五年期主權信用違約交換利差之走勢圖



倘若信用違約交換合約存續期間未發生負面信用事件，信用保護賣方所得之獲利將為：利差 × 標的資產名目價值 × 信用違約交換合約存續期(年)

例如：A 銀行以 Y 債券為標的資產，銷售價值 1000 萬元之信用保護，每年利差為 50 個基點 (每個基本點為 0.01%)，存續期 10 年。倘若未發生信用事件，A 銀行獲利為：0.005 × 1000 萬 × 10 = 50 萬元

信用違約交換 (未違約)

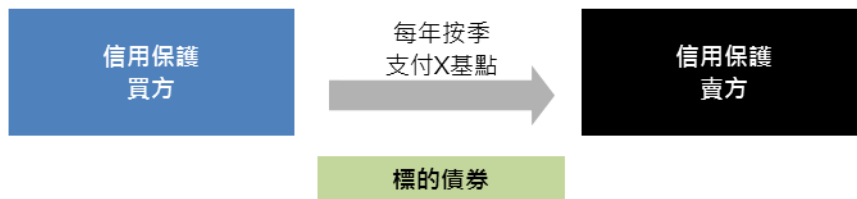

- **信用事件**：如信用違約交換合約所定義，信用事件常為違約事件，但亦可包含信用評等的調降、債務重整、破產、或其他的負面信用事件。信用事件發生後，信用保護賣方需透過以下二種方式，就標的資產之損失擇一支付給信用保護買方：
- **實體交割**：信用保護買方將受信用事件影響之標的資產移轉至賣方，並由賣方支付該資產到期之面額價值。

例如：X 機構發生債務違約，導致 X 債券之市值僅剩面額之 8%。假設投資人持有 10,000 張 X 債券 (每張面額 1000 元)，並擁有價值 1000 萬元之信用違約交換合約，該名投資人可將 X 債券 (目前市價僅剩 80 萬元) 轉移給信用保護賣方，並獲得賣方全額支付面額價值 (1000 萬元)。

信用違約交換(發生違約)



- **現金結算**：信用保護賣方向買方支付債券面額與市價之差價。信用保護買方無須實際持有標的債券，在此情形下現金結算為唯一結算方式。

例如：B 基金以前述之 X 債券作為標的資產，購入價值 1000 萬元之信用保護，但未實際持有 X 債券。在上述案例中，信用保護賣方需支付 B 基金 920 萬元 (1000 萬元面額減去 80 萬元市值)。

- **信用違約交換指數**：信用違約交換指數 (如 CDX 與 iTraxx) 用於衡量特定族群之信用違約交換合約報價(費用)之整體表現。投資人可據此針對一籃子信用違約交換合約可能面臨之違約風險購入信用保護。常見之信用違約交換指數系列包含 CDX 系列指數與 iTraxx 系列指數：

- **iTraxx**：Markit iTraxx 指數乃以已定義之規則為基礎所編纂，其成分乃由歐洲、亞洲、中東地區以及非洲等地市場上最具流動性之成分合約所組成。成分合約之選取規則有助於確保指數之可複製性，並足以代表市場上最流動、最常交易之合約之市況。範例如下：

指數	系列	版本	天期	票息	到期日	價格	利差
MARKIT ITRX ASIAXJ IG 12/21	26	1	5 YR	100	2021/12/20	99.13	117.02
MARKIT ITRX AUSTRALIA 12/21	26	1	5 YR	100	2021/12/20	100.05	98.19
MARKIT ITRX EUR SNR FIN 12/21	26	1	5 YR	100	2021/12/20	100.50	89.28

MARKIT ITRX EUR SUB FIN 12/21	26	1	5 YR	100	2021/12/20	94.58	207.95
MARKIT ITRX EUR XOVER 12/21	26	1	5 YR	500	2021/12/20	109.22	292.90
MARKIT ITRX EUROPE 12/21	26	1	5 YR	100	2021/12/20	101.46	69.96
MARKIT ITRX JAPAN 12/21	26	1	5 YR	100	2021/12/20	102.23	53.92

資料來源：Bloomberg, 2017/01/11

- CDX：Markit CDX 指數則涵蓋多重族群，最具代表性者包括 Markit CDX 北美投資等級、Markit CDX 北美非投資等級、Markit CDX 新興市場等系列指數。範例如下：

指數	系列	版本	天期	票息	到期日	價格	利差
MARKIT CDX.EM.26 12/21	26	1	5 YR	100	2021/12/20	93.73	93.72
MARKIT CDX.NA.HY.27 12/21	27	1	5 YR	500	2021/12/20	106.34	106.35
MARKIT CDX.NA.IG.27 12/21	27	1	5 YR	100	2021/12/20	101.58	66.08

資料來源：Bloomberg, 2017/01/11

信用違約交換指數之組成與維持：指數編製公司將參與該指數的交易商列於 CDS 名單中，並將其中流動性最佳的合約以平均市價納入指數中。每個指數選定組成的合約之後，將維持固定不變，僅有發生違約的合約會被剔除。指數編製公司於每六個月重新調整權重，編製新系列指數（序號為 1~N）；而各指數系列可包含三、五、七、十年期之信用違約交換合約。

1.1 為避險操作之目的從事衍生自信用之相關金融商品交易之投資釋例：

- 前述指數皆為標準化證券商品，因此流動性高於透過店頭市場進行交易之個別信用違約交換合約。
- 此類指數除了用於投資人保護其所面臨違約風險之參考指標外，就債券型基金而言，對於其所投資之債券，亦可在其所屬之債券市場面臨大幅波動風險時做為有效的避險工具。例如：投資組合將把一定之部位於投資於美國非投資等級債券市場，則該特定部位其所面臨的主要風險即為美國非投資等級債券市場之信用風險，該特定部位之績效表現和由一組與美國非投資等級債券信用相關的 CDS 所組成的 CDX.NA.HY 指數之指數變化具有顯著之高度相關的特性。因此，當美國非投資等級債券市場呈現大幅波動之際，本基金投資於美國非投資等級債券市場之特定部位其所面臨之價格的波動風險將對基金之績效表現造成衝擊，則該特定部位便可以運用此一 CDX.NA.HY 指數做為有效之避險工具。
- 下圖即為美國非投資等級債券市場價格變化與 CDX.NA.HY 指數變化的相關性說明：
美國非投資等級債券市場價格變化與 CDX.NA.HY 指數
(資料來源: Bloomberg, 2017/09/14)



美國非投資等級債券市場價格變化與 CDX.NA.HY 指數之回歸分析

(資料來源: Bloomberg, 2017/09/14)



1.2 為增加投資效率之目的從事信用違約交換 CDS 指數(即 CDX index 與 iTraxx Index)交易之投資釋例、相關風險與對基金績效之可能影響：

- (1) 前述指數皆為標準化證券商品，因此流動性高於透過店頭市場進行交易之個別信用違約交換合約。
- (2) 此類指數除了用於投資人保護其所面臨違約風險之參考指標外，就債券型基金而言，對於其所投資之債券，亦可在其所屬之債券市場面臨大幅波動風險時做為有效的增益工具。例如：(A) 投資組合持有一定之部位於投資於新興市場債券市場，則該特定部位其所面臨的主要風險即為新興市場債券市場之信用風險，該特定部位之績效表現和由一組與新興市場債券信用相關的 CDS 所組成的 CDX.EM 指數之指數變化具有顯著之高度相關的特性。因此，當新興市場債券市場呈現大幅波動之際，本基金投資於新興市場債券市場之特定部位其所面臨之價格的波動風險將對基金之績效表現造成衝擊，則此時便可以運用超過該特定部位之 CDX.EM 指數做為額外有效之增益工具。(B) 投資組合並無持有任何新興市場債券市場部位，在此情況下，當新興市場債券市場呈現大幅波動之際，本基金運用此一 CDX.EM 指數做為有效之增益工具。
- (3) 下圖即為新興市場債券市場價格變化與 CDX.EM 指數變化的相關性說明：
新興市場債券市場價格變化與 CDX.EM 指數
(資料來源: Bloomberg, 2017/09/14)



新興市場債券市場價格變化與 CDX.EM 指數之回歸分析

(資料來源: Bloomberg, 2017/09/14)



- (4) 相關風險：本基金承作衍生自信用違約交換指數 CDS index(即 CDX index 與 iTraxx Index)僅得為受信用保護的買方，但無法完全規避信用保護賣方(即交易對手)信用風險發生時，所造成無法履約的風險。
- (5) 對基金績效之可能影響：若於承做基金淨值百分之十的 CDX.EM 指數增益操作下，CDX EM 指數在市場波動下，上漲(下跌)百分之五，則此增益操作將影響基金淨值變動正千分之五(負千分之五)。

2. 衍生性信用相關金融商品交易之控管措施:

由於信用衍生性金融商品常無法透過集中交易所進行結算交割，為降低交易風險及可能的違約疑慮，會與交易對手先行簽立由國際交換暨衍生性商品交易協會所規範的 ISDA 契約，主要功能在於保護雙方的信用風險與法律風險，一旦日後出現交易對手違約情況，亦可藉 ISDA 契約的保護進行相關後續法律追償程序。此外，在事前的管控機制上，為降低來自單一交易對手的風險，除其信用評級需符合法規規範外，亦會就合格交易對手設定交易額度上限，以利交易人員隨時檢視所有交易對手之往來交易餘額是否符合內部規範。而對於這些交易對手，亦會定期檢視其信用風險或視市場變化狀況進行交易額度調整。

(1) 交易對手控管措施：

交易對手篩選：經理公司依瑞銀集團規定嚴格控管交易對手，從事衍生信用相關金融商品交易之交易對手，除不得為經理公司之利害關係人外，如該交易係於店頭市場且未經第三

方結算機構方式為之者，並應符合下列任一信用評等機構評定之長期發行人信用評等等級：

- A. 經 Standard & Poor's Corporation 評定，長期債務信用評等達 BBB-級(含)以上，短期債務信用評等達 A-3 級(含)以上者；或
- B. 經 Moody's Investors Service 評定，長期債務信用評等達 Baa3 級(含)以上，短期債務信用評等達 P-3 級(含)以上者；或
- C. 經 Fitch Ratings Ltd. 評定，長期債務信用評等達 BBB-級(含)以上，短期債務信用評等達 F3 級(含)以上者；或
- D. 經中華信用評等股份有限公司評定，長期債務信用評等達 twBBB-級(含)以上，短期債務信用評等達 twA-3 級(含)以上者；或
- E. 經澳洲商惠譽國際信用評等股份有限公司台灣分公司評定，長期債務信用評等達 BBB-(twn)級(含)以上，短期債務信用評等達 F3(twn)級(含)以上者。

另所有交易對手均須經過瑞銀集團信用風險委員會核准，在瑞銀已核准之交易對手名單上，始得進行交易。

(2) 作業風險方面：

經理公司將仔細審核契約及確認內容，交易開始後亦會持續監控信用保護賣方(即交易對手)的履約能力，無法履約的契約與應採取與不良債權一致的處理方式，以控管作業風險。由於信用衍生性金融商品常無法透過集中交易所進行結算交割，為降低交易風險及可能的違約疑慮，會與交易對手先行簽立由國際交換暨衍生性商品交易協會所規範的 ISDA 契約，主要功能在於保護雙方的信用風險與法律風險，一旦日後出現交易對手違約情況，亦可藉由 ISDA 契約的保護進行相關後續法律追償程序。此外，在事前的管控機制上，為降低來自單一交易對手的風險，除其信用評級需符合法規規範外，經理公司亦會就合格交易對手設定交易額度上限，以利交易人員隨時檢視所有交易對手之往來交易餘額是否符合內部規範。對於這些交易對手，經理公司亦會定期檢視其信用風險或視市場變化狀況，進行交易額度調整。

(3) 流動性風險控管措施：

為維持投資組合良好流動性，增加投資效率所從事之信用違約交換指數(CDS Index)交易部位在過去三十天平均持有比重，以不超過基金總資產 30%為限。

(4) 停損機制：

為增加投資效率所從事之信用違約交換指數(CDS Index)交易，若該筆交易損失達 30%，則會列入停損觀察，由投資團隊及基金經理人檢視，判斷是否持續持有，或停損該筆交易。

(5) 商品評價複核機制：

交易團隊執行增加投資效率之信用違約交換指數(CDS Index)增加投資效率投資決定時，會對多個交易對手進行詢價，並選擇最適價格執行。隨後經理團隊中，基金經理人會檢視此交易價位是否為最適。此信用違約交換(CDS)交易結束後，以計算日自證券投資信託契約所約定之價格資訊提供機構所取得之價格或交易對手所提供之價格為準，基金會計人員

並檢視價格是否正確。

(十) 投資策略及特色

1. 投資策略：

- (1) 根據經理公司及其母集團(瑞銀集團)之研究團隊對亞洲各國國內、外之總體經濟研究發現，該區域強勁的經濟基本面、有利的市場投資環境與經濟政策、改善中的公司治理制度、人口結構發展，與亞洲債券市場信用評等，都不斷的蓬勃成長，以上都顯示亞洲發展日臻成熟，整體債券市場投資吸引力大增。
- (2) 本基金投資於信用評等相對較低之非投資等級債券，其相關之信用風險及波動程度皆較以投資等級債券為主的基金為高；因此，本基金將致力透過全球總體經濟情況的研判、金融市場之分析以及相關企業分析、個別債券的研究，決定基金亞洲區域中個別國家及產業相關債券之配置比重，以期降低基金淨值波動幅度並加強風險之控制。
- (3) 經理公司之母集團所建構之投資平臺研究成員，主要以集團內相關之研究分析人員所組成，包括旗下資產管理系統之基金經理人與研究分析人員，分別負責全球總體經濟、固定收益金融商品、國家風險以及市場分析。因此經理公司將能透過集團之有效資訊溝通平臺，使得集團成員得緊密結合以掌握全球政經變化、產業循環榮枯，以及市場投資趨勢與契機，以做出對基金相對最有利的投資決定。
- (4) 本基金投資組合及持有固定收益證券部位之加權平均存續期間管理策略：本基金將透過對投資組合存續期間的管理來調整對於利率的敏感程度，為了使投資組合能更加靈活因應變動快速的經濟環境、利率水準與通貨膨脹，本基金投資組合的存續期間將視當時市場狀況做出對基金收益最佳之決定。同時為了增進投資效率及達到避險目的，我們也會使用美國公債期貨工具(US Treasury future, UST)，進行投資組合中美元部位的美國殖利率曲線避險策略，即美元計價債券部位存續期間的調整。另外關於債券部位加權平均存續期間的管理策略，我們將依據票面利率、到期期間、市場利率及還本付息方式計算出各債券之存續期間，並依加權平均方式計算出整體投資組合之存續期間以做出最佳之判斷。依現階段模擬投資組合觀察，整體加權平均存續期間約為5.85；未來因應市場狀況整體存續期間將位於2~10之間作策略性的動態調整。
- (5) 本基金投資於非投資等級債券除符合「非投資等級債券」信用評等定義外，自本基金成立日起六個月後，將以投資於任一信用評等機構評定其債信發行等級相當於BBB-至B-級之債券為主。

(6) 永續性排除政策

本基金屬主動型投資策略基金，依瑞銀永續性排除政策限制不可投資標的之範圍。

更多資訊請參考

<https://www.ubs.com/global/en/asset-management/investment-capabilities/sustainability.html>

2. 投資特色

- (1) 堅強投資團隊：本基金運用瑞銀集團全球堅實的研究平台與團隊資源：經理公司將藉由集團研究團隊及國內外專業券商、證券研究機構，提供詳盡深入之評估報告以決定投資標的。且經理公司將透過集團之資訊溝通平台使得集團成員得緊密結合以掌握全球政經變化、產業循環榮枯以對個別證券做出正確之投資判斷。
- (2) 精選投資區域：本基金投資著眼於最具成長力道、以及國家/企業財務體質相對穩健的亞洲區域，不但掌握亞洲國家經濟擴張有利債券投資的關鍵，亞洲國家經濟基本面日益強勁，加上公司治理制度與人口發展都突飛猛進，亦將強化亞洲債券的信用評等。相信亞洲國家及金融體質日臻成熟的發展，將增加整體債券市場的投資吸引力。
- (3) 靈活投資配置：本基金之投資範圍包含由新興市場國家政府所發行之主權債券，以及由新興市場企業所發行之公司債，參與新興市場經濟發展所帶來的成果及企業的強勁獲利表現。同時，本基金可投資於發行評等達BBB/Baa2 級以上之債券，且投資於該等債券最高可達本基金淨資產價值之百分之四十。當非投資等級債券市場下跌時，本基金可增加投資於發行評等達BBB/Baa2 級以上之債券，以降低整體投資組合的違約及價格下跌風險，因此大幅提高了本基金的投資操作彈性及投資組合的安全性。
- (4) 強化投資組合：儘管亞洲非投資等級債券相對於投資等級債券具有較高的信用風險及利率風險，但相較於其他的風險性資產，如全球股市或亞太股市，亞洲非投資等級債券仍相對具備較佳的單位風險報酬的特性；在景氣低迷時，非投資等級債享有債券的固定收益特性，當景氣復甦時，亦受惠於國家/企業體質增強而有進一步創造資本利得的潛力，故常被認為是一種「進可攻、退可守」的資產類別。相信在波動相對較高、利率相對較低的市場環境中，可充分為您的投資組合達到分散的效果，帶給投資人相對穩健的財富致勝契機。
- (5) 獲取較佳票息收益：本基金投資以投資「非投資等級債券」為主；所謂「非投資等級債券」指的是信用評等較低（未達BBB/Baa2等級）的債券，其為了吸引投資人認購，會因應其較低的信用評等而提供較高的信用風險貼水，也因此，通常會提供比較高的票面利率，故在低利率環境中可以提供投資人較佳的固定收益來源。
- (6) 穩健風險控管：因應基金投資組合以非投資等級債券為主，因此投資團隊特別著重於相關風險控管機制。首先在投資團隊部分，基金投資分析過程不但借重瑞銀集團亞洲債券專業領域的投資專才，共同針對投資標地及區域的總體經濟環境及利率走勢作出深入的分析研究，其債券投資標的挑選更透過瑞銀遍佈全球（包括芝加哥、倫敦、香港、紐約、雪梨及蘇黎世）的信用分析團隊，針對相關債券及其發行企業的財務狀況、營收預期及現金流量分析作出深入的研究，並以多元綜合性角度進行分析，提供評估第三方研究報告，建議適合之投資標的。此外，投資組合亦透過瑞銀專業的風險控管系統，針對貨幣、利率、存續期間以及信用風險作出分析與監控，以數量化方式明確掌握整體投資組合之風險配置，以期及早對市場作出因應。也因此，台灣投資團隊在投資組合建構期間、以及後續債券投資標的之買賣過程，皆要求國外投資顧問團隊出具相關地之信用研究報告，並結合彭博資訊系統所取得之信用評等資料進行投資分析及研究。之後並定時與國外投資團隊舉行電話會議，對於投資組合之整體利率、匯率、信用風險進行評估與討論；同時亦將隨時藉由彭博

資訊系統掌握個別標的之信用評等變化情形，與國外投資團隊針對投資組合相關標的之信用狀況、信評調整進行評估討論，以期充分掌握國外投資團隊對於標的信用狀況之最新看法，切實掌握信用風險。

下圖係瑞銀集團嚴謹之投資組合風險控管系統圖例：

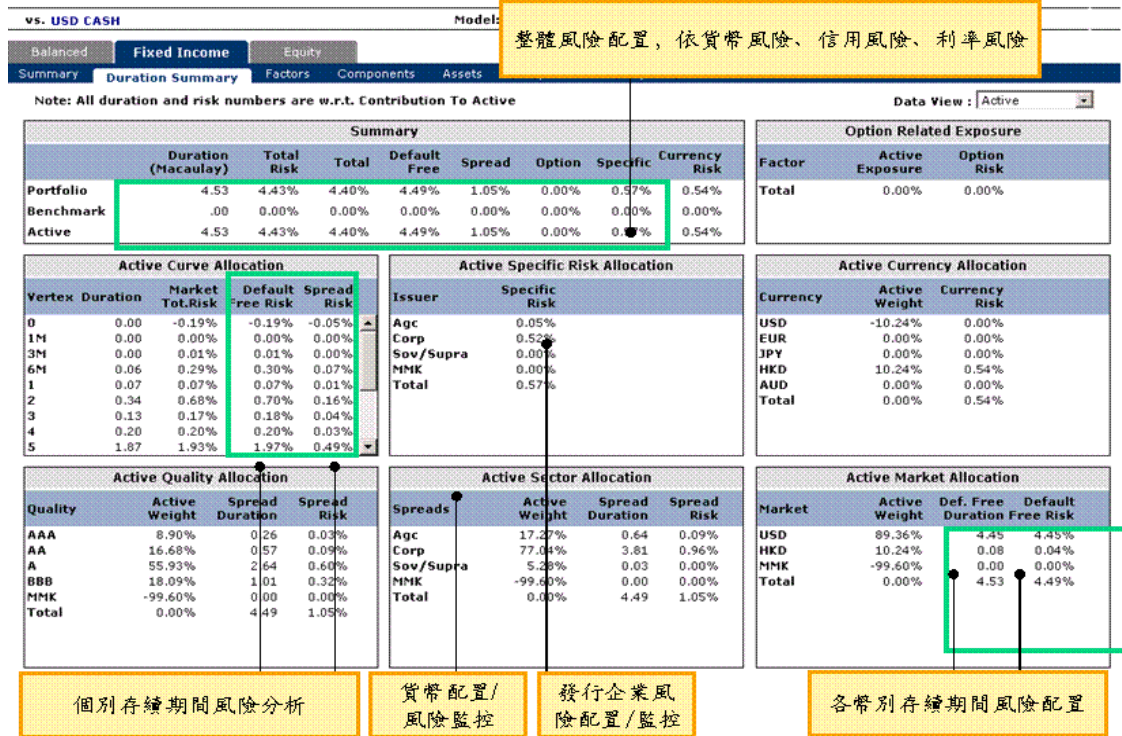

(十一) 本基金適合之投資人屬性分析

1. 本基金為亞洲非投資等級債券型基金，本基金分散投資於不同亞洲國家，基金之淨資產價值受到經濟因素之變動、利率變動、匯率變動等風險影響並可能因此產生波動。
2. 本基金適合瞭解基金風險且尋求投資於主要發行於亞洲、評級較低之非投資等級債券之投資組合，並尋求投資固定收益之潛在收益且能承受較高風險之投資人。投資人投資非投資等級債券基金不宜佔其投資組合過高之比重。投資人仍需注意本基金之主要風險，斟酌個人之風險承擔能力及資金之可運用期間長短後辦理投資。

(十二) 本基金之銷售限制

本基金不得銷售、轉讓予任何具有美國人身份之人士或由具有美國人身份之人士持有。

美國人係指符合下列條件之任何人：

- (i)符合美國 1986 年所得稅法第 7701(a)(30) 條 (Section 7701(a)(30) of the US Internal Revenue Code of 1986) 及其修訂內容定義、以及符合依據美國所得稅法規定頒佈之財政部法規 (Treasury Regulations) 定義之美國人；
- (ii)符合1933 年美國證券法 S 法規 (17 CFR § 230.902(k)) 定義之美國人；
- (iii)非美國商品期貨交易委員會規章第 4.7 條 (Rule 4.7 of the US Commodity Futures Trading Commission Regulations) (17 CFR § 4.7(a)(1)(iv)) 所定義之非美國人；

(iv)符合 1940 年美國投資顧問法第 202(a)(30)-1 條 (Rule 202(a)(30)-1) 及其修訂內容之位於美國境內定義；或

(v)為協助美國人投資基金而成立之任何信託、實體或其他架構。

受益人如於日後成為美國人或知悉其所代表之人(如銷售機構之客戶)成為美國人時，應立即通知經理公司。於此情形，經理公司可能要求受益人或其所代表之人贖回所持有之受益權單位。

(十三) 銷售開始日

本基金經金管會核准，自民國 100 年 03 月 07 日起開始銷售。

(十四) 銷售方式

本基金受益權單位之銷售，得由經理公司自行銷售或委任銷售機構銷售之。

(十五) 銷售價格

1. 本基金各類型每受益權單位之申購價金，無論其類型，均包括發行價格及申購手續費，申購手續費由經理公司訂定。投資人申購本基金，申購價金應以所申購受益權單位之計價貨幣支付，涉及結匯部分並應依「外匯收支或交易申報辦法」之規定辦理結匯事宜。
2. 本基金每受益權單位之發行價格如下：
 - (1) 本基金成立日前(不含當日)，新臺幣計價受益權單位之發行價格為新台幣壹拾元。
 - (2) 本基金自成立日起，各類型受益憑證每受益權單位之發行價格為申購日當日該類型受益憑證受益權單位淨資產價值。但外幣計價受益權單位及NB類型各計價類別受益權單位首次銷售日當日之發行價格依其面額。
 - (3) 本基金成立後，部分類型受益權單位之淨資產價值為零者，其每受益權單位之發行價格為受益權單位原發行面額所列該計算幣別之面額。
3. 本基金每受益權單位之申購手續費(含遞延手續費)，最高不得超過發行價格之百分之三。現行之申購手續費(含遞延手續費)依下列費率計算之，但實際適用費率(含遞延手續費)由經理公司在適用級距內，依申購人以往申購經理公司其他基金之金額及申購時經理公司之銷售策略，調整其適用之費率。

受益權單位	申購發行價額	百分比
新臺幣計價受益權單位	未達新臺幣100萬元者	0-1.5%
	新臺幣100萬元(含本數)以上，未達新臺幣500萬元者	0-1.2%
	新臺幣500萬元(含本數)以上，未達新臺幣1000萬元者	0-1.0%
	新臺幣1000萬元(含本數)以上者	0-0.8%
美元計價受益權單位	未達美元3萬以下者	0-1.5%
	美元3萬元 (含本數) 以上，未達美元15萬元者	0-1.2%
	美元15萬元 (含本數) 以上，未達美元30萬元者	0-1.0%
	美元30萬元 (含本數) 以上者	0-0.8%
人民幣計價受益權單位	未達人民幣20萬以下者	0-1.5%
	人民幣20萬元 (含本數) 以上，未達人民幣100萬元者	0-1.2%
	人民幣100萬元 (含本數) 以上，未達人民幣200萬元者	0-1.0%
	人民幣200萬元 (含本數) 以上者	0-0.8%
澳幣計價受益權單位	未達澳幣5萬以下者	0-1.5%
	澳幣5萬元 (含本數) 以上，未達澳幣20萬元者	0-1.2%

	澳幣20萬元 (含本數) 以上，未達澳幣40萬元者	0-1.0%
	澳幣50萬元 (含本數) 以上者	0-0.8%

4. 現行之申購手續費費率：請參閱本公開說明書【基金概況】十之(二)受益人應負擔費用之項目及其計算、給付方式之說明。

(十六) 最低申購金額

1. 申購人每次申購A類型或B類型各計價類別受益權單位之最低發行價額如下，但申購人透過特定金錢信託方式、投資型保單受託信託專戶、證券經紀商財富管理專戶申購者或與經理公司因專案活動另有約定者，得不受最低申購金額之限制。
 - (1) 申購人每次申購A類型新臺幣計價受益權單位之最低發行價格為新臺幣壹萬元整，如以定期定額方式申購每次扣款之最低發行價格為新臺幣參仟元整，超過者，以新臺幣壹仟元或其整倍數為限。
 - (2) 申購人每次申購B類型新臺幣計價受益權單位之最低發行價格為新臺幣壹萬元整，如以定期定額方式申購每次扣款之最低發行價格為新臺幣壹仟元整，超過者，以新臺幣壹仟元或其整倍數為限。
 - (3) 申購人每次申購A類型美元計價受益權單位之最低發行價格為美元叁佰元整，如以定期定額方式申購每次扣款之最低發行價格為美元壹佰元整，超過者，以美元壹拾元或其整倍數為限。
 - (4) 申購人每次申購B類型美元計價受益權單位之最低發行價格為美元叁佰元整，如以定期定額方式申購每次扣款之最低發行價格為美元壹佰元整，超過者，以美元壹拾元或其整倍數為限。
 - (5) 申購人每次申購A類型人民幣計價受益權單位之最低發行價格為人民幣叁仟元整，如以定期定額方式申購每次扣款之最低發行價格為人民幣陸佰元整，超過者，以人民幣貳佰元或其整倍數為限。
 - (6) 申購人每次申購B類型人民幣計價受益權單位之最低發行價格為人民幣叁仟元整，如以定期定額方式申購每次扣款之最低發行價格為人民幣陸佰元整，超過者，以人民幣貳佰元或其整倍數為限。
 - (7) 申購人每次申購A類型澳幣計價受益權單位之最低發行價格為澳幣伍佰元整，如以定期定額方式申購每次扣款之最低發行價格為澳幣貳佰元整，超過者，以澳幣伍拾元或其整倍數為限。
 - (8) 申購人每次申購B類型澳幣計價受益權單位之最低發行價格為澳幣伍佰元整，如以定期定額方式申購每次扣款之最低發行價格為澳幣貳佰元整，超過者，以澳幣伍拾元或其整倍數為限。
2. 申購人每次申購NB類型各計價類別受益權單位之最低發行價額如下：
 - (1) 申購人每次申購NB類型新臺幣計價受益權單位之最低發行價格為新臺幣壹萬元整；
 - (2) 申購人每次申購NB類型美元計價受益權單位之最低發行價格為美元參佰元整；

- (3) 申購人每次申購NB類型人民幣計價受益權單位之最低發行價格為人民幣參仟元整。
3. 受益人不得申請於經理公司同一基金或不同基金新臺幣計價受益權單位與外幣計價受益權單位間之轉換。
4. 受益人申請於經理公司同一基金或不同基金間之轉申購，除另經經理公司同意者外，僅得於相同幣別間為之。
5. 本基金NB類型各計價類別受益權單位於期滿前得申請轉申購經理公司所經理之其他基金NB類型同一計價類別受益單位，惟僅得申請全數轉申購，不得為部分轉申購申請。
6. 本基金各類型受益憑證之轉申購，得不受該類型受益憑證最低申購價金之限制。

(十七) 經理公司為防制洗錢而可能要求申購人提出之文件及拒絕申購之情況

1. 經理公司受理客戶第一次申購基金時，應請客戶依規定提供下列之證件核驗：
 - (1) 自然人客戶，其為本國人者，除未滿十四歲且尚未申請國民身分證者，可以戶口名簿、戶籍謄本或電子戶籍謄本替代外，應要求其提供國民身分證；其為外國人者，應要求其提供護照。但客戶為未成年或禁治產人(於民國98年11月23日前適用)或受輔助宣告之人時，並應提供法定代理人或輔助人之國民身分證或護照或其他可資證明身分之證明文件。
 - (2) 客戶為法人或其他機構時，應要求被授權人提供客戶出具之授權書、被授權人身分證明文件、代表人身分證明文件、該客戶登記證明文件、公文或相關證明文件。但繳稅證明不能作為開戶之唯一依據。
 - (3) 經理公司對於上開客戶所提供核驗之文件，除授權書應留存正本外，其餘文件應留存影本備查。
 - (4) 經理公司不接受客戶以匿名或使用假名開戶或申購基金。
2. 經理公司於檢視客戶及被授權人之身分證明文件時，應注意有無疑似使用假名、人頭、虛設行號或虛設法人團體辦理申購或委託者；或持用偽造、變造身分證明文件；或所提供文件資料可疑、模糊不清，不願提供其他佐證資料或提供之文件資料無法進行查證者；或客戶不尋常拖延應補充之身分證明文件者；或於受理申購或委託時，有其他異常情形，客戶無法提出合理說明者等之情形時，應婉拒受理該類之申購。

(十八) 買回開始日

本基金自成立之日起六十日後，受益人得以書面或電子資料向經理公司或其指定之買回代理機構提出買回之請求。經理公司與其他受理受益憑證買回申請之機構所簽訂之代理買回契約，應載明每營業日受理買回申請之截止時間及對逾時申請之認定及其處理方式，以及雙方之義務、責任及權責歸屬。除NB類型各計價受益權單位之受益人不得申請部分買回外，其餘類型受益權單位之受益人得請求買回受益憑證之全部或一部。經理公司得依本基金各類型受益權單位之特性，訂定其受理受益憑證買回申請之截止時間，除能證明投資人係於截止時間前提出買回請求者，逾時申請應視為次一營業日之交易。

(十九) 買回費用

本基金其他買回費用最高不得超過本基金每受益權單位淨資產價值之百分之一(1%)，並得經由經理公司在此範圍內公告後調整。本基金現行此部份買回費用為零。

(二十) 買回價格

1. 除信託契約另有規定外，各類型受益權單位之買回價格以買回日(買回申請書及其相關文件之書面或電子資料到達經理公司或其指定之買回代理機構之次一營業日)本基金該類型受益權單位淨資產價值扣除買回費用計算之。
2. NB類型各計價類別受益權單位之買回，應依信託契約第十六條第一項至第三項及信託契約第五條第四項，依最新公開說明書之規定扣收買回費用及遞延手續費。其他類型受益權單位之買回，則不適用遞延手續費。

(二十一) 短線交易之規範及處理

本基金宜以中長期方式進行投資，為避免短線交易造成其他受益人權益受損及基金操作困難，影響基金績效，經理公司不歡迎受益人進行短線交易。自民國一百零二年二月八日起，受益人自申購日起持有受益憑證單位數不滿十四日(含)即申請買回者，視為短線交易，經理公司得收取買回價金百分之零點一(0.1%)之買回費用。前述「不滿十四日」係指以請求買回之書面或電子資料到達經理公司或其指定之買回代理機構次一營業日之日期減去申購日，其值小於十四個日曆日(含第十四日)者。惟按事先約定條件之電腦自動交易投資、定時定額投資、同一基金同一計價幣別受益權單位間之相互轉換得不適用上述短線交易之規定。

案例說明：客戶A君於102年2月8日單筆申購新臺幣計價受益權單位1萬元，申購單位數為1000單位；A君於102年2月21日辦理新臺幣計價受益權單位買回500單位；買回基金淨值為30元，A君持有甲基金新臺幣計價受益權單位未滿十四個日曆日，需支付買回金額〇.一(0.1%)之短線交易費用。因此A君應支付之短線交易費用為： $500(\text{買回單位數}) \times 30\text{元}(\text{買回淨值}) \times 0.1(0.1\%)(\text{短線交易買回費率}) = 15\text{元}(\text{短線交易費用})$ 。

(二十二) 本基金營業日之定義

指經理公司總公司營業所在縣市之銀行營業日，但本基金投資比重達本基金淨資產價值一定比例之主要國家或地區之證券交易市場遇例假日休市而停止交易時，不在此限。前述所稱「一定比例」係指本基金投資比重達本基金淨資產價值之百分之二十(含)之國家。自基金成立日起經理公司依信託契約第三十條規定之方式，每會計年度於其網站公告達該上述一定比例之主要投資所在國家別及其休假日，並每季檢視上述達該一定比例之主要投資所在國家別及其休假日，如有變更，經理公司應於每年度3月、6月、9月及12月底於經理公司網站公佈，並依信託契約規定之方式公告。嗣後本基金投資比例及其休假日變更，仍從其公告規定。

(二十三) 經理費

經理公司之報酬，依下列方式計算並支付之：

1. 經理公司之報酬係按本基金淨資產價值每年百分之壹點五(1.5%)之比率，逐日累計計算，並自本基金成立日起每曆月給付乙次。

2. 經理公司將全權委託投資客戶之委託投資資產投資本基金時，依前開比例計算所收取之經理費，得分別全部或部分返還至符合一定條件之全權委託投資客戶之全權委託投資專戶。前述「一定條件」係指該全權委託投資專戶符合下列條件者：
 - (1) 該全權委託投資專戶之委任人須為金融消費者保護法第四條第二項所定之專業投資機構。
 - (2) 除投資型保險專設帳戶外，該全權委託投資專戶之委託投資資產價值(即委託金額)應達新臺幣參億元或等值外幣，及投資於本基金受益憑證之淨資產價值不低於新臺幣壹仟伍佰萬元或等值外幣者。

(二十四) 保管費

基金保管機構之報酬(含支付國外受託保管機構及其代理人、受託人之費用及報酬)係按本基金淨資產價值每年百分之零點壹陸(0.16%)之比率，由經理公司逐日累計計算，自本基金成立日起每曆月給付乙次。

(二十五) 是否分配收益

1. 本基金A類型各計價類別受益權單位之受益全部併入基金資產，不予分配。
2. 本基金投資中華民國境外所得之利息歸屬於B類型各計價類別受益權單位之資產者，為B類型各計價類別受益權單位之可分配收益。另本基金B類型人民幣計價受益權單位及B類型澳幣計價受益權單位從事外幣間匯率避險交易所衍生之已實現資本利得扣除資本損失(包括已實現及未實現之資本損失)後之餘額為正數時，亦得分別併入B類型人民幣計價受益權單位及B類型澳幣計價受益權單位之可分配收益。經理公司得依該等收入情況，決定應分配收益金額。上述可分配收益由經理公司於本基金成立日起屆滿三個月後，依本項第5.款規定之時間，按月進行收益分配，但B類型外幣計價受益權單位，自開始銷售日起屆滿三個月後，由經理公司依本項第5.款規定之時間，按月進行收益分配。惟前述收入總額未達該月最後一個營業日B類型各計價類別受益權單位淨資產價值百分之零點三(0.3%)者，經理公司有權決定該月不予分配，累積至達到上開標準之曆月之次月發放之。
3. 本基金投資中華民國境外所得之利息歸屬於NB類型各計價類別受益權單位之資產者，為NB類型各計價類別受益權單位之可分配收益。另本基金NB類型人民幣計價受益權單位從事外幣間匯率避險交易所衍生之已實現資本利得扣除資本損失(包括已實現及未實現之資本損失)後之餘額為正數時，亦得分別併入NB類型人民幣計價受益權單位之可分配收益。經理公司得依該等收入情況，決定應分配收益金額。上述可分配收益由經理公司於NB類型各計價類別受益權單位首次申購日起屆滿一個月後，由經理公司決定收益分配之起始日，依本項第5款規定之時間，按月進行收益分配。
4. 本基金NB類型各計價類別受益權單位每月進行收益分配，經理公司得自行決定分配之金額是否超出前項之可分配收益，故本基金NB類型各計價類別受益權單位配息可能涉及本金。如經理公司認為有必要(如市況變化足以對相關基金造成影響等)，亦可適時修正每月收益分配金額。

5. 本基金B類型及NB類型各計價類別受益權單位可分配收益之分配，經理公司作成收益分配決定後，應於每月結束後之第二十個營業日前(含該日)分配之，停止變更受益人名簿記載期間及收益分配基準日由經理公司於期前公告。
6. 本基金B類型及NB類型各計價類別受益權單位可分配收益，應經金管會核准辦理公開發行公司之簽證會計師出具收益分配覆核報告後，始得分配。
7. 每次分配之總金額，應由基金保管機構以「瑞銀亞洲非投資等級債券基金可分配收益專戶」之名義存入獨立帳戶，不再視為本基金資產之一部分，但其所生之孳息應併入各該計價類別受益權單位之資產。
8. 本基金B類型及NB類型各計價類別受益權單位可分配收益依收益分配基準日發行在外之受益權單位總數平均分配，收益分配之給付應以受益人為受款人之記名劃線禁止背書轉讓票據或匯款方式為之，經理公司並應公告其計算方式及分配之金額、地點、時間及給付方式。
9. 受益人收益分配後淨值及單位數範例：

B類型及NB類型各計價類別受益權單位每月之收益分配項目內容如下：

信託契約規定之每月分配收益，就本基金B類型及NB類型各計價類別受益權單位投資中華民國以外所得之利息收入，經理公司得依該等孳息收入之情況，決定應分配之收益金額，依信託契約第十五條第五項規定之時間，按月進行收益分配。

配息範例說明如下：

每受益權單位可分配收益計算表---釋例
可分配金額計算期間：109年8月份

		幣別：新台幣	
除息日		帳列分配型可配息金額	
	8月7日	601,000,000	
	8月份B類型實際可供配息金額	601,000,000	
	除息基準日發行在外受益權單位數	1,000,000,000	
	每受益權單位應可分配金額	≤	0.6010 *
		幣別：新台幣	
除息日		帳列分配型可配息金額	
	8月7日	601,000,000	
	8月份NB類型實際可供配息金額	601,000,000	
	除息基準日發行在外受益權單位數	1,000,000,000	
	每受益權單位應可分配金額	≤	0.6010 *
		幣別：美元	
除息日		帳列分配型可配息金額	
	8月7日	157,300,000	
	8月份B類型實際可供配息金額	157,300,000	
	除息基準日發行在外受益權單位數	200,000,000	
	每受益權單位應可分配金額	≤	0.7865 *
		幣別：美元	
除息日		帳列分配型可配息金額	
	8月7日	157,300,000	
	8月份NB類型實際可供配息金額	157,300,000	
	除息基準日發行在外受益權單位數	200,000,000	
	每受益權單位應可分配金額	≤	0.7865 *
		幣別：人民幣	
除息日		帳列分配型可配息金額	
	8月7日	79,000,000	
	8月份B類型實際可供配息金額	79,000,000	
	除息基準日發行在外受益權單位數	100,000,000	
	每受益權單位應可分配金額	≤	0.7900 *
		幣別：人民幣	
除息日		帳列分配型可配息金額	
	8月7日	79,000,000	
	8月份NB類型實際可供配息金額	79,000,000	
	除息基準日發行在外受益權單位數	100,000,000	
	每受益權單位應可分配金額	≤	0.7900 *
		幣別：澳幣	
除息日		帳列分配型可配息金額	
	8月7日	78,650,000	
	8月份B類型實際可供配息金額	78,650,000	
	除息基準日發行在外受益權單位數	100,000,000	
	每受益權單位應可分配金額	≤	0.7865 *

*實際分配金額經理公司得考量配息績效，於可供配息金額範圍內決定之，故不會有超額分配之情形，但有保留部分金額供後期分配之可能。

二、基金性質

(一) 基金之設立及其依據

本基金係依據「證券投資信託及顧問法」、「證券投資信託事業管理規則」、「證券投資信託基金管理辦法」、「證券投資信託事業募集證券投資信託基金處理準則」及其他相關法規之規定，經金管會於99年12月31日金管證投字第0990073506號函核准，在中華民國境內募集設立並投資國內外有價證券之證券投資信託基金。本基金所有證券交易行為，均應依證券投資信託及顧問法及其他相關法規辦理，並受金管會之管理監督。

(二) 證券投資信託契約關係

本基金之信託契約係依「證券投資信託及顧問法」、「證券投資信託基金管理辦法」及其他中華民國相關法令之規定，以規範經理公司、基金保管機構及受益人間之權利義務。經理公司及基金保管機構自信託契約簽訂並生效之日起為信託契約當事人。經理公司未拒絕受益權單位之申請者，受益人自申購受益權單位元並繳足全部價金之日起，成為信託契約當事人。

(三) 基金成立時及歷次追加發行之情形

本基金100年03月23日成立，尚未追加發行。

三、證券投資信託事業之職責

(一) 經理公司應依現行有關法令、信託契約之規定暨金管會之指示，並以善良管理人之注意義務及忠實義務經理本基金，除信託契約另有規定外，不得為自己、其代理人、代表人、受僱人或任何第三人謀取利益。其代理人、代表人或受僱人履行信託契約規定之義務，有故意或過失時，經理公司應與自己之故意或過失，負同一責任。經理公司因故意或過失違反法令或信託契約約定，致生損害於本基金之資產者，經理公司應對本基金負損害賠償責任。

(二) 除經理公司、其代理人、代表人或受僱人有故意或過失外，經理公司對本基金之盈虧、受益人或基金保管機構所受之損失不負責任。

(三) 經理公司對於本基金資產之取得及處分有決定權，並應親自為之，除金管會另有規定外，不得複委任第三人處理。但經理公司行使其他本基金資產有關之權利，必要時得要求基金保管機構、國外受託保管機構或其代理人出具委託書或提供協助。經理公司就其他本基金資產有關之權利，得委任或複委任基金保管機構或律師或會計師行使之；委任或複委任律師或會計師行使權利時，應通知基金保管機構。

(四) 經理公司在法令許可範圍內，就本基金有指示基金保管機構及國外受託保管機構之權，並得不定期盤點檢查本基金資產。經理公司並應依其判斷、金管會之指示或受益人之請求，在法令許可範圍內，採取必要行動，以促使基金保管機構依信託契約規定履行義務。

(五) 經理公司如認為基金保管機構違反信託契約或有關法令規定，或有違反之虞時，應即報金管會。

(六) 經理公司應於本基金開始募集三日前，或追加募集核准函送達之日起三日內，及公開說明書更新或修正後三日內，將公開說明書電子檔案向金管會指定之資訊申報網站進行傳輸。

(七) 經理公司或基金銷售機構應於申購人交付申購書且完成申購價金之給付前，交付簡式公開說明書，並應依申購人之要求，提供公開說明書。經理公司應於本基金之銷售文件及廣告內，標明已備有簡式公開說明書與公開說明書及可供索閱之處所或可供查閱之方式。公開說明書之內容如有虛偽或隱匿情事者，應由經理公司及其負責人與其他在公開說明書上簽章者，依法負責。

- (八) 經理公司必要時得修正公開說明書，並公告之，但下列修訂事項應向金管會報備：
1. 依規定無須修正信託契約而增列新投資標的及其風險事項者。
 2. 申購人每次申購之最低發行價額。
 3. 申購手續費(含遞延手續費)。
 4. 買回費用。
 5. 配合信託契約變動修正公開說明書內容者。
 6. 其他對受益人權益有重大影響之修正事項。
- (九) 經理公司就證券之買賣交割或其他投資之行為，應符合中華民國及本基金投資所在國或地區證券市場之相關法令，經理公司並應指示其所委任之證券商，就為本基金所為之證券投資，應以符合中華民國及本基金投資所在國或地區證券市場買賣交割實務之方式為之。
- (十) 經理公司運用本基金從事證券相關商品之交易，應符合相關法令及金管會之規定。
- (十一) 經理公司與其委任之基金銷售機構間之權利義務關係依銷售契約之規定。經理公司應以善良管理人之注意義務選任銷售機構。
- (十二) 經理公司得依信託契約第十五條規定請求本基金給付報酬，並依有關法令及信託契約規定行使權利及負擔義務。經理公司對於因可歸責於基金保管機構、或國外受託保管機構、或證券集中保管事業或票券集中保管事業之事由致本基金及(或)受益人所受之損害不負責任，但經理公司應代為追償。
- (十三) 除依法委託基金保管機構保管本基金外，經理公司如將經理事項委由第三人處理時，經理公司就該第三人之故意或過失致本基金所受損害，應予負責。
- (十四) 經理公司應自本基金成立之日起運用本基金。
- (十五) 經理公司應依金管會之命令、有關法令及信託契約規定召開受益人會議。惟經理公司有不能或不為召開受益人會議之事由時，應立即通知基金保管機構。
- (十六) 本基金之資料訊息，除依法或依金管會指示或信託契約另有訂定外，在公開前，經理公司或其受僱人應予保密，不得揭露於他人。
- (十七) 經理公司因解散、停業、歇業、撤銷或廢止許可等事由，不能繼續擔任本基金經理公司職務者，應即洽由其他證券投資信託事業承受其原有權利及義務。經理公司經理本基金顯然不善者，金管會得命經理公司將本基金移轉於經指定之其他證券投資信託事業經理。
- (十八) 基金保管機構因解散、停業、歇業、撤銷或廢止許可等事由，不能繼續擔任本基金基金保管機構職務者，經理公司應即洽由其他基金保管機構承受原基金保管機構之原有權利及義務。基金保管機構保管本基金顯然不善者，金管會得命其將本基金移轉於經指定之其他基金保管機構保管。
- (十九) 本基金各類型受益權單位合計淨資產價值低於等值新臺幣參億元時，經理公司應將淨資產價值及受益人人數告知申購人。於計算前述各類型受益權單位合計金額時，外幣計價受益權單位部分，應依信託契約第二十九條第二項規定換算為新臺幣後，與新臺幣計價受益權單位合併計算。
- (二十) 因發生信託契約第二十三條第一項第(二)款之情事，致信託契約終止，經理公司應於清算人選定前，報經金管會核准後，執行必要之程序。

(二十一) 經理公司應於本基金公開說明書中揭露：

1. 「本基金受益權單位分別以新臺幣、美元、人民幣及澳幣作為計價貨幣。」等內容。
2. 本基金各類型受益權單位之面額及各類型受益權單位與基準受益權單位之換算比率。

四、 基金保管機構之職責

- (一) 基金保管機構本於信託關係，受經理公司委託辦理本基金之開戶、保管、處分及收付本基金。受益人申購受益權單位之發行價額及其他本基金之資產，應全部交付基金保管機構。
- (二) 基金保管機構應依證券投資信託及顧問法相關法令、信託契約之規定暨金管會之指示，以善良管理人之注意義務及忠實義務，辦理本基金之開戶、保管、處分及收付本基金之資產及本基金 B 類型及 NB 類型各計價類別受益權單位可分配收益專戶之款項，除信託契約另有規定外，不得為自己、其代理人、代表人、受僱人或任何第三人謀取利益。其代理人、代表人或受僱人履行信託契約規定之義務，有故意或過失時，基金保管機構應與自己之故意或過失，負同一責任。基金保管機構因故意或過失違反法令或信託契約約定，致生損害於本基金之資產者，基金保管機構應對本基金負損害賠償責任。
- (三) 基金保管機構應依經理公司之指示取得或處分本基金之資產，並依經理公司之指示行使與該資產有關之權利，包括但不限於向第三人追償等。但如基金保管機構認為依該項指示辦理有違反信託契約或中華民國有關法令規定之虞時，得不依經理公司之指示辦理，惟應立即呈報金管會。基金保管機構非依有關法令或信託契約規定不得處分本基金資產，就與本基金資產有關權利之行使，並應依經理公司之要求提供委託書或其他必要之協助。
- (四) 基金保管機構得委託國外金融機構為本基金國外受託保管機構，與經理公司指定之國外證券經紀商進行國外證券買賣交割手續，並保管本基金存放於國外之資產及行使與該資產有關之權利。基金保管機構對國外受託保管機構之選任、監督及指示，依下列規定為之：
 1. 基金保管機構對國外受託保管機構之選任，應經經理公司同意。
 2. 基金保管機構對國外受託保管機構之選任或指示，因故意或過失而致本基金生損害者，應負賠償責任。
 3. 國外受託保管機構如因解散、破產或其他事由而不能繼續保管本基金國外資產者，基金保管機構應即另覓適合之國外受託保管機構。國外受託保管機構之更換，應經經理公司同意。
- (五) 基金保管機構依信託契約規定應履行之責任及義務，如委由國外受託保管機構處理者，基金保管機構就國外受託保管機構之故意或過失，應與自己之故意或過失負同一責任，如因而致損害本基金之資產時，基金保管機構應負賠償責任。國外受託保管機構之報酬由基金保管機構負擔。
- (六) 基金保管機構得為履行信託契約之義務，透過證券集中保管事業、票券集中保管事業、中央登錄公債、投資所在國或地區相關證券交易所、結算機構、銀行間匯款及結算系統、一般通訊系統等機構或系統處理或保管基金相關事務。但如有可歸責前述機構或系統之事由致本基金受損害，除基金保管機構有故意或過失者，基金保管機構不負賠償責任，但基金保管機構應代為追償。
- (七) 基金保管機構得依證券投資信託及顧問法及其他相關法令之規定，複委任證券集中保管事業代為保管本基金購入之有價證券並履行信託契約之義務，有關費用由基金保管機構負擔。

- (八) 基金保管機構應依經理公司提供之收益分配數據，擔任本基金 B 類型及 NB 類型各計價類別受益權單位收益分配之給付人，執行收益分配之事務。
- (九) 基金保管機構僅得於下列情況下，處分本基金之資產：
1. 依經理公司指示而為下列行為：
 - (1) 因投資決策所需之投資組合調整。
 - (2) 為從事證券相關商品交易所需之保證金帳戶調整或支付權利金。
 - (3) 給付依信託契約第九條約定應由本基金負擔之款項。
 - (4) 給付依信託契約應分配予 B 類型及 NB 類型各計價類別受益權單位受益人之可分配收益。
 - (5) 給付受益人買回其受益憑證之買回價金。
 2. 於信託契約終止，清算本基金時，依各類型受益權比例分派予受益人其所應得之資產。
 3. 依法令強制規定處分本基金之資產。
- (十) 基金保管機構應依法令及信託契約之規定，定期將本基金之相關表冊交付經理公司，送由同業公會轉送金管會備查。基金保管機構應於每週最後營業日製作截至該營業日止之保管資產庫存明細表、銀行存款餘額表及證券相關商品明細表交付經理公司；於每月最後營業日製作截至該營業日止之保管資產庫存明細表、銀行存款餘額表及證券相關商品明細表，並於次月五個營業日內交付經理公司；由經理公司製作本基金檢查表、資產負債報告書、庫存資產調節表及其他金管會規定之相關報表，交付基金保管機構查核副署後，於每月十日前送由同業公會轉送金管會備查。
- (十一) 基金保管機構應將其所知經理公司違反信託契約或有關法令之事項，或有違反之虞時，通知經理公司應依信託契約或有關法令履行其義務，其有損害受益人權益之虞時，應即向金管會申報，並抄送同業公會。但非因基金保管機構之故意或過失而不知者，不在此限。國外受託保管機構如有違反國外受託保管契約之規定時，基金保管機構應即通知經理公司並為必要之處置。
- (十二) 經理公司因故意或過失，致損害本基金之資產時，基金保管機構應為本基金向其追償。
- (十三) 基金保管機構得依信託契約第十五條規定請求本基金給付報酬，並依有關法令及信託契約規定行使權利及負擔義務。基金保管機構對於因可歸責於經理公司或經理公司委任或複委任之第三人之事由，致本基金所受之損害不負責任，但基金保管機構應代為追償。
- (十四) 基金保管機構及國外受託保管機構除依法令規定、金管會指示或信託契約另有訂定外，不得將本基金之資料訊息及其他保管事務有關之內容提供予他人。其董事、監察人、經理人、業務人員及其他受僱人員，亦不得以職務上所知悉之消息從事有價證券買賣之交易活動或洩露予他人。
- (十五) 金管會指定基金保管機構召開受益人會議時，基金保管機構應即召開，所需費用由本基金負擔。
- (十六) 基金保管機構及國外受託保管機構除依法令規定、金管會指示或信託契約另有訂定外，不得將本基金之資料訊息及其他保管事務有關之內容提供予他人。其董事、監察人、經理人、業務人員及其他受僱人員，亦不得以職務上所知悉之消息從事有價證券買賣之交易活動或洩露予他人。
- (十七) 除本條前述之規定外，基金保管機構對本基金或其他契約當事人所受之損失不負責任。

五、基金投資

(一) 基金投資方針及範圍

(詳見【基金概況】一之(九)說明。)

(二) 證券投資信託事業運用基金投資之決策過程、基金經理人之姓名、主要經(學)歷及權限

1. 經理公司運用基金投資之決策過程：

本基金之投資過程分為投資分析、投資決定、投資執行及投資檢討四階段。

- (1) 投資分析：研究人員或基金經理人依據國內外金融局勢、證券市場總體經濟分析及參酌國外投資顧問公司分析報告及個別券商研究報告加以歸納分析後，作成研究分析報告，提供作為基金經理人投資標的之決策參考。
- (2) 投資決定：基金經理人參考各項研究分析報告、券商研究報告及市場資訊，制定投資策略並作成投資決定書，送交複核及權責主管簽核後，交付執行。
- (3) 投資執行：交易員取得基金經理人「投資決定書」後，應以保管機構受託保管基金專戶之名義(但投資於外國有價證券，得依基金保管機構與國外受託保管機構所訂契約辦理)委託國外投資顧問公司間接向交易經紀商委託交易。交易員與國外投資顧問公司確實核對委託執行結果無誤後，依實際交易結果製作「投資執行表」，記載當日實際買賣證券之成交資訊。交易員應將交易明細提供給基金會計，由基金會計依據回報資料覆核交易確認書是否正確，製作交割指示函，交由有權簽章人會簽，指示保管銀行進行交割作業。若實際執行結果與「投資決定書」內容不符時，交易員應於「投資執行表」說明差異原因。
- (4) 投資檢討：基金經理人與投資部就投資現況進行檢討，並按月提出投資檢討報告，其中包含投資決策與實際情況檢討及投資標的的檢討，投資檢討由基金經理人、複核及權責主管簽核。

2. 基金經理人之姓名、主要經(學)歷及權限

姓名：支美智

學歷：University of Southern California / Mathematical Finance

經歷：

瑞銀投信投資研究部基金經理人(111/08-迄今)

鋒裕匯理投信投資部基金經理人(109/07-111/08)

合庫投信固定收益投資部基金經理人(108/10-109/07)

貝萊德投信固定收益部基金經理人(99/09-105/02)

匯豐中華投信風險管理部經理(95/09-99/06)

權限：基金經理人應依據信託契約及相關法令規定遵照基金投資決策過程操作，作成投資決定書，經複核人員覆核，並呈報權責主管簽核後，交付交易員執行。

3. 最近三年擔任本基金經理人之姓名及任期

姓名：

支美智(111/08/25-迄今)

鍾君長(111/03/31-111/08/24)

周佑倫(109/08/07-111/03/30)

4. 基金經理人同時管理之其它基金利益衝突之防範措施：瑞銀亞洲非投資等級債券基金、瑞銀精選債券收益組合基金及其他全委帳戶
- (1) 為維持投資決策之獨立性及其業務之機密性，除應落實職能區隔機制之「中國牆」制度外，經理公司應建立「中央集中下單制度」，即完善建構投資決策過程的監察及稽核體系，以防止利益衝突或不法情事；並基於內部控制制度之考量，應將投資決策及交易過程分別予以獨立。
 - (2) 為避免基金經理人任意對同一支股票及具有股權性質之債券於不同基金間作買賣相反之投資決定，而影響基金受益人之權益，除有因特殊類型之基金性質或為符合法令、信託契約規定及公司內部控制制度，或法令另有特別許可之情形外，應遵守不得對同一支股票，有同時或同一日作相反投資決定之原則。
 - (3) 基金經理人兼管專業投資機構之全委帳戶(反之亦然)，或兼任證券投資顧問業務接受外國專業投資機構委任提供證券投資分析建議之人員，除有為符合法令、契約約定及公司內部投資限制規定，且經權責主管事先核准者外，不同基金 / 帳戶間不得對同一標的於同一日作相反投資決定，或於同一日提供與所管理基金 / 帳戶之投資決定為反向之投資建議(反之亦然)；且其所管理之不同基金 / 帳戶間於短時間內有相反交易，或於投資建議提供後之短時間從事相反交易者，須列表控管並說明。
 - (4) 基金經理人兼管專業投資機構之全委帳戶(反之亦然)，每月檢視有相同或類似績效評估指標之不同基金 / 帳戶的績效，差異在一定比例以上者基金經理人(或投資經理人)需提出績效差異說明，並研議相關措施，其研討後之說明與措施則需經投資董事覆核其操作有無偏離投資或交易方針、是否具一致性及差異原因之說明與改進措施是否確為妥適。
 - (5) 基金與專業投資機構之全委投資經理人相互兼任而於同一日對不同帳戶間買賣同一標的時，經理人會同時選取其所管理之帳戶進行下單，採電腦隨機編號，以公平對待客戶。若以綜合交易帳戶進行交易時，交易員應將同時進來的單子，一起下單給同一家券商，當未能全部成交時，則由電腦依原始下單數量等比例分配以求公平；當綜合交易帳戶錯帳需執行反向回沖交易時，該交易需按原始電腦下單數量之比例分配至各帳戶；因反向回沖交易而產生利益時，該利益歸各帳戶所有，若有虧損則由公司自有資金負擔並匯款至各帳戶做為補償。若未採綜合交易帳戶進行交易時，交易員應按單子進來之順序，依序下單以公平對待客戶；另非採綜合交易帳戶之錯帳處理同前述程序。
 - (6) 恪遵法令、主管機關有關防止利益衝突之相關規定，並依經理公司內部控制制度防止利益衝突之規範辦理之。
- (三) 證券投資信託事業運用基金，將基金之管理業務複委任第三人處理：無。
- (四) 證券投資信託事業運用基金，委託國外投資顧問公司提供投資顧問服務：

本基金之國外投資顧問公司 - 瑞銀資產管理(新加坡)有限公司，為瑞銀集團成員公司，其並得另行複委任瑞銀資產管理旗下其他公司或人員提供相關服務。

瑞銀集團旗下主要分為：財富管理及瑞士銀行、財富管理美國、投資銀行、資產管理。

瑞銀資產管理為全球最大之資產管理機構之一，截至2022年03月31日止，在全球超過23個國家都設有子公司、分公司或辦事處，總員工共超過3,600人，所管理的資產達1.1兆美元。透過國外投資顧問公司全球各地之分析師對相關債券的深入研究與研究團隊管理階層共同研議討論，並以多元綜合性角度進行分析，提供評估第三方研究報告，建議適合之投資標的。

瑞銀資產管理(新加坡)有限公司隸屬於瑞銀資產管理事業群，負責亞太地區之相關業務與投資研究分析，藉由在地化之經營，能更深入了解當地之經濟市場概況及取得及時之資訊，提供客戶全方位之服務。

本基金國外投資委由國外投資顧問公司瑞銀資產管理(新加坡)有限公司，間接向國外證券商委託交易。國外投資顧問公司其受託下單之相關風控程序簡述如下：

1. 國外投資顧問公司或其集團企業對國外交易對象之評估作業
2. 瑞銀資產管理(新加坡)有限公司對有價證券交易之交易商及經紀商制定嚴謹之評估程序。就交易對手之實地查證、授權、紀錄、監督及審閱之相關責任歸屬均詳細規範於評估程序中。瑞銀資產管理(新加坡)有限公司選擇交易商之考量因素包含信用價值、聲譽及對執行及交割交易之經驗。基於上述嚴格之評選過程，瑞銀資產管理(新加坡)有限公司於全球設定合格之交易商名單，以供集團內部參考。
3. 國外投資顧問公司交易平台，依據經理公司之交易指示進行下單事宜。國外投資顧問公司應確實依照經理公司所提供之流程圖執行。
4. 國外投資顧問公司應確保與該基金有關之所有交易行為不會損及基金最終受益人之權益。
5. 國外投資顧問公司應保存有關投資買賣之詳實之報告及為履行契約規定之其他責任所編制之文件。這些紀錄至少應保存五年。經理公司有權得隨時請求查核、審閱及檢查上述報告及紀錄，及所有交易細節。

(五) 基金運用之限制

1. 經理公司應依有關法令及信託契約規定，運用本基金，除金管會另有規定外，應遵守下列規定：
 - (1) 不得投資於股票及其他具股權性質之有價證券、結構式利率商品或證券投資信託基金受益憑證；但轉換公司債、附認股權公司債、交換公司債及由金融機構發行人具損失吸收能力之債券不在此限；
 - (2) 不得投資於國內未上市或未上櫃之次順位公司債及次順位金融債券；
 - (3) 不得為放款或提供擔保；
 - (4) 不得從事證券信用交易；
 - (5) 不得對經理公司自身經理之其他基金、共同信託基金、全權委託帳戶或自有資金買賣有價證券間或證券或證券相關商品交易行為。但經由集中交易市場或證券商營業處所委託買賣成交，且非故意發相對交易之結果者，不在此限；

- (6) 不得投資於經理公司或與經理公司有利害關係之公司所發行之證券；
- (7) 除經受益人請求買回或因本基金全部或一部不再存續而收回受益憑證外，不得運用本基金之資產買入本基金之受益憑證；
- (8) 投資於轉換公司債、附認股權公司債、交換公司債及符合金融主管機關所定合格資本工具之具損失吸收能力之債券(如應急可轉換債券(Contingent Convertible Bond, CoCo Bond))之總金額，不得超過本基金淨資產價值之百分之十；
- (9) 投資於應急可轉換債券(Contingent Convertible Bond, CoCo Bond)之總金額，不得超過本基金淨資產價值之百分之十；投資於具總損失吸收能力(Total Loss-Absorbing Capacity, TLAC)債券之總金額，不得超過本基金淨資產價值之百分之二十；前開債券應符合經金管會核准或認可之信用評等機構評等達一定等級以上；
- (10) 投資於任一公司所發行無擔保公司債之總額，不得超過該公司所發行無擔保公司債總額之百分之十；
- (11) 投資於任一公司所發行公司債 (含次順位公司債) 之總金額，不得超過本基金淨資產價值之百分之十；投資於任一公司所發行次順位公司債之總額，不得超過該公司該次(如有分券指分券後)所發行次順位公司債總額之百分之十。
- (12) 投資於任一公司發行、保證或背書之短期票券及有價證券總金額，不得超過本基金淨資產價值之百分之十；
- (13) 投資於任一銀行所發行之金融債券 (含次順位金融債券、具損失吸收能力之債券(如應急可轉換債券(Contingent Convertible Bond, CoCo Bond)及具總損失吸收能力(Total Loss-Absorbing Capacity, TLAC)債券)) 之總金額，不得超過本基金淨資產價值之百分之十，及該銀行所發行金融債券總額之百分之十；投資於任一銀行所發行次順位金融債券之總額，不得超過該銀行該次 (如有分券指分券後) 所發行次順位金融債券總額之百分之十。
- (14) 投資於任一經金管會核准於我國境內募集發行之國際金融組織所發行之國際金融組織債券之總金額不得超過本基金淨資產價值之百分之十，及不得超過該國際金融組織於我國境內所發行國際金融組織債券總金額之百分之十；
- (15) 投資於任一受託機構或特殊目的公司發行之受益證券或資產基礎證券之總額，不得超過該受託機構或特殊目的公司該次 (如有分券指分券後) 發行之受益證券或資產基礎證券總額之百分之十；亦不得超過本基金淨資產價值之百分之十；上開受益證券或資產基礎證券應符合金管會所規定之信用評等等級以上；
- (16) 投資於任一創始機構發行之公司債、金融債券及將金融資產信託與受託機構或讓與特殊目的公司發行之受益證券或資產基礎證券之總金額，不得超過本基金淨資產價值之百分之十；上開受益證券或資產基礎證券應符合金管會所規定之信用評等等級以上；

- (17) 經理公司與受益證券或資產基礎證券之創始機構、受託機構或特殊目的公司之任一機構具有證券投資信託基金管理辦法第十一條所稱利害關係公司之關係者，經理公司不得運用證券投資信託基金投資於該受益證券或資產基礎證券；
 - (18) 不得將本基金持有之有價證券借予他人。但符合證券投資信託基金管理辦法第十四條規定者，不在此限；
 - (19) 投資於大陸地區證券市場之有價證券以掛牌上市有價證券為限，且其投資總金額不得超過本基金淨資產價值之百分之三十；
 - (20) 投資於符合美國Rule 144A規定之債券得不受證券投資信託基金管理辦法第十條第一項第一款不得投資於私募之有價證券之限制，其投資總金額不得超過本基金淨資產價值之百分之十。但該債券附有自買進日起一年內將公開募集銷售之轉換權者，不在此限；
 - (21) 不得為經金管會規定之其他禁止或限制事項。
2. 前述1.之第(8)款至第(16)款、第(19)款及第(20)款規定比例之限制及該項所述之信用評等，如因有關法令或相關規定修正者，從其規定。
 3. 經理公司有無違反前1.各款禁止規定之行為，以行為當時之狀況為準；行為後因情事變更致有前1.禁止規定之情事者，不受該限制。但經理公司為籌措現金需處分本基金資產時，應儘先處分該超出比例限制部分之證券。
 4. 經理公司得為避險之目的或增加投資效率之目的，運用本基金，從事衍生自有價證券、利率或指數之期貨、選擇權及利率交換，但需符合金管會「證券投資信託事業運用證券投資信託基金從事證券相關商品交易應行注意事項」及其他金管會及中央銀行所訂之相關規定。
 5. 經理公司為避險之目的得從事換匯、遠期外匯、換匯換利交易、新臺幣與外幣間匯率選擇權及外幣間匯率避險等交易(Proxy hedge) (含換匯、遠期外匯、換匯換利及匯率選擇權)，並應符合中華民國中央銀行或金管會之相關規定。本基金所從事之外幣間匯率避險交易係以直接購買銀行所提供之二種外幣間或一籃子(Proxy basket hedge)外幣間之遠期外匯或選擇權來進行。本基金於從事遠期外匯或換匯交易之操作時，其金額與期間，不得超過以外國貨幣計價資產之價位與期間。如因有關法令或相關規定修改者，從其規定。
- (六) 基金參與股票發行公司股東會行使表決權之處理原則及方法：本基金為非投資等級債券基金，不適用。
- (七) 基金參與所持有基金之受益人會議行使表決權之處理原則及方法
1. 處理原則：
經理公司及其負責人、部門主管、分支機構經理人或業務人員，不得轉讓出席受益人會議委託書或藉行使基金持有之投票表決權，收受金錢或其他利益。
 2. 處理方式：
 - (1) 國內部份：
 - A. 除法令另有規定外，應由經理公司指派事業人員或指派本事業以外之人員代表為之。
 - B. 經理公司指派本事業以外之人員出席基金受益人會議者，應於指派書上就各項議案行使表決權之指示予以明確載明。

- C. 經理公司於出席本基金所持有基金之受益人會議前，應將行使表決權之評估分析作業，作成說明。
- D. 經理公司代表本基金參與受益人會議行使表決權，應基於受益人之最大利益，且不得直接或間接參與該基金發行公司經營或有不當之安排情事。

(2) 國外部份：

考量成本及地理因素，除以書面召開會議者外，原則上本基金所投資之基金管理公司召開受益人會議時，經理公司將不親自出席及行使表決權。如有必要可委託本基金國外受託保管機構代理出席受益人會議暨行使表決權。

(八) 募集人民幣計價基金應記載事項：

依據中信顧字第1010700342號函，茲就募集人民幣計價基金應記載事項，分別說明如下：

1. 經理公司接受投資人人民幣申購價款後，其申購及贖回流程：

(1) 經理公司募集發行人民幣計價基金，於基金保管機構開立人民幣存款之基金主帳戶與基金銷售帳戶。投資人辦理申購人民幣計價基金，須於申購當日(T日)基金交易截止時間內，以投資人本人名義將人民幣申購款項匯入基金銷售帳戶，經理公司於確認該筆款項為投資人本人匯入且申購金額與申購書載明金額無誤後，此申購交易始得成立，於T+2日前即寄發申購交易確認書予投資人。

(2) 投資人於初次辦理人民幣計價基金之申購交易時，經理公司即強制要求其同步留存投資人本人之國內銀行可存放人民幣之存款帳戶，作為買回及收益分配價金約定帳戶。投資人辦理贖回交易並經經理公司確認無誤後，於買回淨值計算日計算買回價金並扣除買回相關費用(短線交易費、匯費)後之買回淨額，即指示保管機構於付款日當天匯至投資人指定之買回帳戶。外幣匯款之金流作業時間約須1~3天左右。

(3) 本基金外幣匯費依各家銀行公告，其中外幣匯費較新臺幣匯費高，對投資人而言成本較高。

2. 本基金為多幣別計價(新臺幣、美元、人民幣及澳幣)，因此持有外幣計價之有價證券之匯率波動時，將會影響本基金淨資產價值。本基金雖將從事換匯、遠期外匯、換匯換利交易、新臺幣與外幣間匯率選擇權及外幣間匯率避險等交易(Proxy hedge) (含換匯、遠期外匯、換匯換利及匯率選擇權)等交易，期能降低外幣之匯兌風險，但不表示風險得以完全規避。另由於中國為外匯管制的國家，其政府對外匯收支、結算及買賣可能採取各種限制性的措施，此種措施亦可能會造成人民幣計價基金在交易、結算時面臨匯率風險。

3. 本基金不直接投資大陸市場，將不會以人民幣匯入大陸市場。

(九) 基金投資國外地區之說明事項

1. 主要投資地區(國)經濟環境簡要說明：詳見【附錄一】。

2. 主要投資證券市場簡要說明：詳見【附錄一】。

3. 投資國外證券化商品之投資標的或新興產業最近兩年國外市場狀況：詳見【附錄一】。

4. 經理公司對本基金因外匯收支所從事之避險交易，其避險方法如下：

詳見【基金概況】一之(九)說明。

5. 基金出席所投資外國股票(或基金)發行公司之股東會(受益人會議)之處理原則及方法：
詳見【基金概況】五之(六)及(七)說明。

六、投資風險之揭露

本基金係以分散風險、確保基金之安全，並積極追求長期之投資利得，維持收益之安定為目標。惟風險無法因分散投資而完全消除，所投資有價證券價格漲跌及其他因素之波動可能影響本基金淨資產價值之增減。經理公司致力於盡善良管理人之注意義務，但無法保證本基金之最低收益率。以下仍為可能影響本基金之潛在投資風險：

(一) 類股過度集中之風險

本基金未投資股票，故無類股過度集中之風險，但因債券發行人可能屬於同類型行業而有持債集中之可能，本基金投資債券將儘量分散投資，以避免過度集中之風險，但此風險並無法完全排除。

(二) 產業景氣循環之風險

基金可能投資由機構所發行之債券，這些機構所處的產業可能出現產業循環週期，該景氣循環之風險無法因分散投資而完全消除。

(三) 流動性風險

當債券交易市場流動性不足，而需賣斷公債或公司債時，將因我方需求之急迫及買方接手之意願，或有以低於成本或市價之價格出售，致使基金淨值下跌。

(四) 外匯管制及匯率變動之風險

1. 本基金包含各計價幣別計價受益權單位，因此幣別轉換之匯率產生變化時，將會影響本基金以新臺幣或外幣計算之淨資產價值；此外，部分市場可能採取外匯管制措施，亦會影響基金淨資產價值變化。另投資人與銀行進行外匯交易有賣價與買價之差異，投資人進行換匯時須承擔買賣價差。此價差依各銀行報價而定。此外，投資人尚須承擔匯款費用，且外幣匯款費用可能高於新臺幣匯款費用。投資人須留意外幣匯款到達時點可能依受款行作業而遞延。

2. 貨幣避險風險：本基金包含各計價幣別計價受益權單位，如投資人以其他非本基金計價幣別之貨幣換匯後申購受益權單位者，須自行承擔匯率變動之風險。當本基金計價幣別相對其他貨幣貶值時，將產生匯兌損失。此外，因投資人與銀行進行外匯交易有賣價與買價之差異，投資人進行換匯時須承擔買賣價差，此價差依各銀行報價而定。

3. 經理公司將考慮相關風險，並可能就此以投資於一種或多種貨幣、多種貨幣期貨合約、多種遠期外匯及換匯交易等方式(有時多種方法並用)，進行避險交易以降低匯兌風險。本基金雖考量匯兌風險，將從事遠期外匯或換匯交易之操作，惟不表示風險得以完全規避。另經理公司並無責任進行該等貨幣避險交易，並可酌情決定是否進行該等交易。經理公司並不擔保該等貨幣避險策略將會有效。此外，本基金得為增加投資效率目的，透過使用如貨幣遠期外匯合約等貨幣相關衍生性商品，建立貨幣多空部位(新臺幣除外)，惟須受相關投資目標和投資策略的某些限制。該等貨幣交易可能涉及重大風險，而貨幣交易市場則可能發生劇烈波動。

4. 本基金若有投資於新興國家或地區，因新興國家或地區之政經情勢或法規之變動，恐有導致該國施行外匯管制政策之風險，若投資國家進行外匯管制時，可能造成基金資產匯出匯入之風

險。

5. 人民幣匯率風險：本基金人民幣計價受益權單位之人民幣匯率主要係採用離岸人民幣匯率（即中國離岸人民幣市場的匯率，CNH）。人民幣目前受大陸地區對人民幣匯率管制、境內及離岸市場人民幣供給量及市場需求等因素，將會造成大陸境內人民幣結匯報價與離岸人民幣結匯報價產生價差（折價或溢價）或匯率價格波動，故人民幣計價受益權單位將受人民幣匯率波動之影響。同時，人民幣相較於其他貨幣仍受政府高度控管，中國政府可能因政策性動作或管控金融市場而引導人民幣升貶值，造成人民幣匯率波動，投資人於投資人民幣計價受益權單位時應考量匯率波動風險。

(五) 投資地區政治、社會或經濟變動之風險

本基金所投資地區之政治、社會或經濟情勢變動，包括海外市場政治、社會之不穩定局勢，台灣與他國間的外交關係，海外各國經濟條件不一（如通貨膨脹、國民所得水準、國際收支狀況、資源自足性）等，均可能影響本基金所投資地區之有價證券價格波動，並直接或間接對本基金淨資產價值產生影響。

(六) 商品交易對手及保證機構之信用風險(本基金無保證機構)

商品交易之信用風險，主要指交易對手對於現在或未來之現金流量無法履行交割義務之風險，該項風險之大小取決於對手的履約能力，本基金在承做交易前，已慎選交易對手，針對其背景和風險承受能力進行審核；同時對交易對手和客戶的信用風險進行評估與管理，並採取相應的風險控制措施，藉由以上方式降低交易對手之信用風險，但不表示風險得以完全規避。

(七) 投資結構式商品之風險

本基金未從事結構式商品交易。

(八) 其他投資標的或特定投資策略之風險

1. 投資債券之風險

- (1) 利率變動之風險：債券價格走勢與利率成反向關係，利率之變動將影響債券之價格及其流通性，進而影響基金淨值之漲跌。
- (2) 債券交易市場流動性之風險：當債券市場流動性不足或發行公司之債信降低，而需賣斷債券時，將因我方需求之急迫或買方接手之意願，或有低於成本或市價之價格出售之情形，致使基金淨值下跌。尤其當市場行情不佳，接手意願不強時，可能發生在短期間內無法以合理價格出售基金所持有債券之風險。
- (3) 無擔保公司債之風險：無擔保公司債利率雖較高，但可能面臨發行公司無法償付本息之風險。
- (4) 次順位公司債之風險：次順位公司債除上述利率風險、流動性風險及信用風險外，因求償順序低於一般順位公司債，可能面臨發行公司無法償付本息之風險。
- (5) 次順位金融債券之風險：次順位金融債券與信用評等等級的金金融債券相比，享有較高之收益，但其對債權之請求權，於一般金融債券之後，一般股權之前，可能有發行公司無法償付本息的風險。

- (6) 投資於非投資等級債券風險：「非投資等級」指的是信用評等較差的企業或機構所發行、支付較高利息之債券。由於債券信用評等較差，因此違約風險較高，且對利率變動的敏感度甚高。尤其在經濟景氣衰退期間，稍有可能影響償付能力的不利消息，則此類債券價格的波動可能較為劇烈，而利率風險、信用違約風險、外匯波動風險也將高於一般投資等級之債券型基金。故非投資等級債券基金可能會因利率上升、市場流動性下降，或債券發行機構違約不支付本金、利息或破產而蒙受虧損，進而影響基金之淨值，造成本基金淨值之波動。
- (7) 本基金投資組合之平均存續期間代表投資組合中所持有之債券或固定收益證券的平均到期期限，也代表債券或固定收益證券價格對利率變動之敏感度，亦即平均到期期限較長的債券或固定收益證券，其存續期間也會較長。若投資債券發行國家發生政治性與經濟性重大且非預期之事件(例如政變、戰爭、恐怖攻擊等)，造成該國金融市場(股市、債市與匯市)暫停交易，或基金資產規模明顯縮減，而導致存續期間大幅提高或降低，經理公司將依據風險管理哲學及市場狀況與經濟基本面的氣候，在嚴謹地控管本基金的暴露風險程度下，調整前述存續期間。
- (8) 受益證券或資產基礎證券之風險：受益證券或資產基礎證券，係以「金融資產證券化」為基本架構所發行之證券，由於該證券依未來償付之本金與利息現值做為市場評價基礎，因此利率變化將造成受益證券或資產基礎證券之價格波動，其發行金額、本金比重、收益比重、受償順位等內容，皆將影響受益證券或資產基礎證券之價格變化。同時受益證券或資產基礎證券有可能面臨市場流動性不足之狀況，在賣斷受益證券或資產基礎證券時，受我方資金需求影響，或有以低於成本或市價之價格出售，致使基金淨值下跌。同時受益證券或資產基礎證券亦可能發生違約無法償付之狀況，因而導致該標的價格迅速下跌，致基金產生損失。
- (9) 債券發行人違約風險：債券發行公司可能因發生財務危機等因素，無法依債券發行契約按時支付債券利息或償還本金，致基金產生損失。
2. 本基金或有因利率變動、債券交易市場流動性不足及定期存單提前解約而影響基金淨值下跌之風險；同時或有受益人大量買回時，發生延遲幾付買回價款之可能；而基金資產中之債券皆隱含其發行者無法償付本息之違約風險，本基金所投資標的發生上開風險時，本基金之淨資產價值可能因此產生波動。
3. 應急可轉換債券(Contingent Convertible Bond, CoCo Bond)之風險
- (1) 金融領域集中度風險：因主要是由受眾多國家及潛在超國家監管機構監管的全球金融機構發行，尤其是銀行。這些全球金融機構可能受到市場事件的不利影響，並可能被迫進行組織重整、與其他金融機構合併及全部或部分國營化，並受到政府干預或破產或失去清償能力，造成支付投資人的款項遭阻或完全被取消、債務轉換及/或資本損失。
- (2) 資本結構倒置風險：CoCo Bond 通常為次順位債券，在特定情況下，CoCo Bond 投資人可能比 CoCo Bond 發行公司股權投資人蒙受較多的資本損失。
- (3) 觸發事件轉換風險：一般可轉換債券由投資人自行決定是否轉換，但 CoCo Bond 轉換非

由投資人決定，而是因發生觸發事件，例如：機制性法定資本比率觸發事件、由監管機構全權決定發行人已無經營能力的觸發事件，因此投資人除會因強制轉換而必須出售部分或全部 CoCo Bond，以符合其投資策略。

- (4)減記、息票取消風險：第一類資本(Additional Tier 1，下稱 AT1)之 CoCo Bond 為發行人的一種永久性資本工具，在預先定義的水準下可贖回，惟須獲得發行人監管機構同意，因此，投資 CoCo Bond 本金之全部或部分可能會被減記，以做為吸收發行金融機構損失的措施。又 AT1 CoCo Bond 息票支付完全由發行人決定，故發行人將可能以任何理由例如為支付普通股或順位較高債務票息而取消或延期 CoCo Bond 息票支付，且延後時間無限制。取消支付款項不會構成違約事件且會被註銷，造成 AT1 CoCo Bond 評價不確定大幅增加，可能會有定價錯誤情事。CoCo Bond 市場仍處於早期發展階段，故截至目前尚未出現大量違約案例。
- (5)流動性風險：CoCo Bond 為近年金融機構創新發行的商品，參與次級市場買賣的投資人有限，可能會有無法以合理價格賣出風險。
- (6)未知風險：CoCo Bond 為創新投資工具，尚未歷經金融市場事件實證測試例如：金融信用危機等，當發生觸發事件時，首次或個別 CoCo Bond 的轉換可能造成整體資產類別的波動，面臨價格下滑、流動性降低等市場壓力。

4. 具總損失吸收能力(Total Loss-Absorbing Capacity, TLAC)債券之風險

TLAC 債券是為因應新的資本要求而產生的債券品種，其中值得注意的是，TLAC 債券所發行的層級並非只有次順位債券，甚至是主順位債券都有可能是TLAC債券；TLAC 聚焦在銀行進行清算時可轉換成股權的債權，但銀行未面臨清算前其投資風險與一般債券無異，並非全新風險領域範疇，茲就TLAC債券投資風險說明如下：

- (1)利率風險：利率與債券價格呈反向關係，當市場利率上升時，債券價格下跌，使債券持有者的資本遭受損失，越長期的債券，利率風險越高。
- (2)金融領域集中度風險：因主要是由全球系統性重要性銀行發行，這些全球金融機構可能受到市場事件的不利影響，並可能被迫進行組織重整、與其他金融機構合併及全部或部分國營化，並受到政府幹預或破產或失去清償能力，造成支付投資人的款項遭阻或完全被取消、債務轉換及/或資本損失。
- (3)波動風險：若 TLAC 債券隸屬次順位債券，所面臨的價格波動風險較大。
- (4)流動性風險：利率急劇變動而促使交易商加寬報價或是停止報價，造成損失。
- (5)信用風險：由於各種原因，發行公司營運成績、財務狀況不佳導致信用評等被調降，有可能反應在債券的市場價格下跌。
- (6)強制贖回風險：債券發行者有在到期日之前，依條件贖回債券。
- (7)再投資風險：債券利息再投資，因市場利率走低，可能出現比債券收益率低的情況，越接近到期日，再投資風險越高。
- (8)突發事件風險：TLAC 債券為銀行擴充資本的工具，雖然並非為新的固定收益商品，而僅在現行的債券發行條件上加上「資本緩衝」條件，但由於為新的運作機制，尚未歷經許多實

證，因此未來可能會有其他的問題需要解決。

(9) 減記本金、利息取消風險：TLAC 債券發行機構屬於全球重要的系統性銀行(G-SIBs)之一，其所發行的債券屬 TLAC 債務工具，當發行機構出現重大營運或破產危機時，G-SIBs 有權在無需獲得債券持有人同意的情況下，減少償還或不償還該債券的本金，故所承擔之損失風險將取決於減損本金之比率。

(10) 債權轉換股權風險：當發行機構出現重大營運或破產危機時，G-SIBs 有權在無需獲得債券持有人同意的情況下，將該債券轉換為普通股。故其所面臨之風險除了標的之市場價格波動所產生與轉換價格間折溢價之價格波動風險報酬外，亦需承擔當市場成交量不足之流動性風險。

(九) 從事證券相關商品交易之風險

1. 經理公司得為避險操作或增加投資效率之目的，運用本基金從事衍生自債券、債券指數、利率之期貨、選擇權、利率交換等證券相關商品之交易；另經理公司亦得為避險操作之目的，運用本基金資產從事衍生自貨幣之期貨或選擇權交易，或為增加投資效率之目的，運用本基金資產從事衍生自貨幣之匯率遠期交易(含無本金遠期交易)或匯率交換交易。其中：

(1) 期貨契約風險包括，當期貨市場行情不利於本基金所持契約時，產生保證金虧損與追繳之風險；在市場行情劇烈變動時，本基金所持之期貨契約可能無法反向沖銷，導致契約無法反向沖銷之風險；當地交易所因不可預知情況所產生暫停或停止交易之流動性風險；除期貨交易所規定不得進行現貨交割者外，本基金持有之期貨契約未能於最後規定日期前為反向沖銷時，有可能必須辦理現貨交割；本基金無現貨可供交割時，則需要透過現貨市場辦理交割事宜，而有實物交割之風險。

(2) 選擇權契約風險包括，選擇權契約的買方若到期時，未選擇反向沖銷或履約而逕使其失去其履約價值，則可能會遭受包含權利金以及交易成本的損失；而選擇權契約的賣方若市場走勢不利時，將面臨保證金追繳風險，此外，賣方亦有現金結算與實務交割風險，契約無法反向沖銷之風險，及當地交易所因不可預知情況所產生暫停或停止交易之流動性風險。

(3) 期貨選擇權契約風險包括，期貨選擇權之標的期貨，其價格走勢甚為難測，期貨選擇權到期或履約時，買權與賣權的賣方將面臨權利金收入與期貨市價價差之風險；契約無法反向沖銷之風險，當地交易所因不可預知情況所產生暫停或停止交易之流動性風險。

2. 從事證券相關商品之交易，若經理公司判斷市場行情錯誤，或證券相關商品與本基金現貨部位相關程度不高時，縱為避險操作，亦可能造成本基金損失。此外，若必須於到期日前處分證券相關商品，則可能有因市場流動性不足而無法成交的風險。投資人須瞭解本國及部分國家及地區證券相關商品之交易市場尚屬初期發展階段，可能會有流動性不足的風險。

(十) 出借所持有之有價證券或借入有價證券之相關風險

本基金不得將基金持有之有價證券借予他人。

(十一) 其他投資風險

1. 新興市場風險

新興市場因屬萌芽和快速發展階段，伴隨而來的可能發生政治(如選舉結果、暴動、政變)、

社會(罷工、暴動)或經濟變動(制度改變)的風險，導致本基金所投資之市場造成直接或間接影響。另相較於成熟國家新興市場可能因證券市場尚處於初期發展階段，投資標的較少、成交量較低，面臨產業景氣循環之風險較高，因此可能有股價巨幅波動及流動性不足之風險。

2. 投資美國 Rule 144A 債券相關風險：

- A. 流動性風險：以美國 Rule 144A 債券，依發行者及持有者身分不同，分別規定限制轉售期間為六個月及一年。於限制轉售期間，持有債券可能缺乏次級市場流動性。
- B. 信用風險：美國主管機關對於以美國 Rule 144A 發行債券之公司，並未強制要求定時揭露財務資訊。雖然大部分發行公司為取得較佳評等及發行利率，多透過公開資訊揭露平台定時提供財務資訊，然因缺乏強制性，投資者可能因缺乏公開財務資訊而無法定期評估公司營運概況及償債能力。
- C. 價格風險：以美國 Rule 144A 發行之債券，於限制轉售期間，因交易量相對較小，債券價格參考性較低，限制轉售期間結束後，債券價格可能因交易量增加而造成較大波動。

(十二) 風險等級

本基金主要投資於亞洲非投資等級債券，由於非投資等級債券對利率變動敏感度較高且有債券發行機構違約而蒙受虧損之風險，本基金之風險較一般債券型基金為高，考量本基金與同類型基金過去5年基金淨值波動度標準差及本基金投資標的，並參酌中華民國投信投顧公會基金風險報酬等級分類標準，本基金風險報酬等級訂為RR4(分為RR1至RR5，RR5為最高風險)。

*此分類標準係計算過去 5 年基金淨值波動度標準差，以標準差區間予以分類等級。此等級分類係基於一般市場狀況反映市場價格波動風險，無法涵蓋所有風險(如：基金計價幣別匯率風險、投資標的產業風險、信用風險、利率風險、流動性風險等)。基金波動度係依據過去表現計算，不代表未來基金之風險或績效，風險等級可能會隨著時間改變，且即使是最低風險等級亦不代表無風險，本風險等級不宜作為投資唯一依據，投資人仍應注意所投資基金個別的風險。投資人申購基金前應詳閱公開說明書，充分評估基金投資特性與風險，更多基金評估之相關資料(如年化標準差、Alpha、Beta 及 Sharp 值等)可至投信投顧公會網站之「基金績效及評估指標查詢專區」查詢(<https://www.sitca.org.tw/ROC/FundQuery/index.html>)。

七、 收益分配

(詳見【基金概況】一之(二十四)說明)。

八、 申購受益憑證

(一) 申購程序、地點及截止時間

1. 經理公司應依「證券投資信託基金募集發行銷售及其申購或買回作業程序」辦理受益憑證之申購作業。
2. 欲申購本基金受益權單位者，應向經理公司或其指定之基金銷售機構為之。經理公司有權決定是否接受投資人親自或傳真至經理公司申購本基金受益權單位及其申購價金之交付方式。
3. 經理公司或本基金銷售機構在銷售手續完成前，應先將本基金公開說明書提供投資人，並於本基金銷售文件及廣告內，標明已備有公開說明書及可供索閱之處所。
4. 申購時間：親自至經理公司或傳真交易為每一營業日16:30前，其他由經理公司委任之基金銷售機構之受理申購申請截止時間，依其自訂規定為準，惟不得逾每營業日16:30前。除能證明申購人係於受理截止時間前提出申購申請外，逾時提出申請者，應視為次一營業日之交易。
5. 如遇不可抗力之天然災害或重大事件導致無法正常營業，經理公司得依安全考量調整交易受理截止時間。受益人係於前述受理截止時間前提出申購請求者，視為當日交易。
6. 前揭調整交易受理截止時間事項，經理公司將於公司網站或以其他適當方式公告。

(二) 申購價金之計算及給付方式

1. 本基金各類型受益憑證每受益權單位之申購價金，無論其類型，均包括發行價格及申購手續費，申購手續費由經理公司訂定。投資人申購本基金，申購價金應以所申購受益權單位之計價貨幣支付，涉及結匯部分並應依「外匯收支或交易申報辦法」之規定辦理結匯事宜。
2. 本基金各類型受益權單位每一受益權單位之發行價格如下：
詳見【基金概況】一之(十四)說明。
3. 申購人向經理公司申購者，應於申購當日將基金申購書件併同申購價金交付經理公司，或申購人將申購價金直接匯撥至基金保管機構設立之基金帳戶。申購人透過特定金錢信託方式申購基金，應於申購當日將申請書件及申購價金交付銀行或證券商。除經理公司及其委任並以自己名義為投資人申購基金之基金銷售機構，得直接收受投資人之申購價金轉入基金專戶外，其他基金銷售機構應要求申購人將申購價金匯撥至基金專戶。另除第4項至第6項情形外，經理公司應以申購人申購價金進入基金帳戶當日淨值為計算標準，計算申購單位數。
4. 申購本基金新臺幣計價受益權單位，申購人以特定金錢信託方式申購基金，或於申購當日透過金融機構帳戶扣繳申購款項時，金融機構如於受理申購或扣款之次一營業日上午十時前將申購價金匯撥基金專戶者，或該等機構因依銀行法第47-3條設立之金融資訊服務事業跨行網路系統之不可抗力情事致申購款項未於受理申購或扣款之次一營業日上午十時前匯撥至基金專戶者，亦以申購當日淨值計算申購單位數。受益人申請於經理公司不同基金之轉申購，經理公司應以該買回價金實際轉入所申購基金專戶時當日之淨值為計價基準，計算所得申購之單位數。
5. 申購本基金外幣計價受益權單位，投資人以特定金錢信託方式申購基金，或於申購當日透過金融機構帳戶扣繳外幣申購款項時，金融機構如已於受理申購或扣款之次一營業日上午十時前將申購價金指示匯撥，且於受理申購或扣款之次一營業日經理公司確認申購款項已匯入基金專戶或取得金融機構提供已於受理申購或扣款之次一營業日上午十時前指示匯撥之匯款證明文件者，亦以申購當日淨值計算申購單位數。

6. 基金銷售機構之款項收付作業透過證券集中保管事業辦理者，該事業如已於受理申購或扣款之次一營業日前將申購價金指示匯撥，且於受理申購或扣款之次一營業日經理公司確認申購款項已匯入基金專戶，或取得該事業提供已於受理申購或扣款之次一營業日前指示匯撥之匯款證明文件者，亦以申購當日淨值計算申購單位數。
7. 受益人申請於經理公司不同基金之轉申購，經理公司應以該買回價款實際轉入所申購基金專戶時當日之淨值為計價基準，計算所得申購之單位數。轉申購基金相關事宜悉依同業公會證券投資信託基金募集發行銷售及其申購或買回作業程序及中央銀行規定辦理。
8. 受益人不得申請於經理公司同一基金或不同基金新臺幣計價受益權單位與外幣計價受益權單位間之轉換。
9. 受益人申請於本經理公司不同基金之轉申購，經理公司應以該買回價款實際轉入所申購基金專戶時當日之淨值為計價基準，計算所得申購之單位數。
10. 本基金NB類型各計價類別受益權單位於期滿前得申請轉申購經理公司所經理之其他基金NB類型同一計價類別受益單位，惟僅得申請全數轉申購，不得為部分轉申購申請。
11. 申購人每次申購之最低申購金額
詳見【基金概況】一之(十五)說明。
12. 本基金每受益權單位之申購手續費(含遞延手續費)，最高不得超過發行價格之百分之三。現行之申購手續費詳【基金概況】一之(十四)說明。但實際適用費率由經理公司在適用級距內，依申購人以往申購經理公司其他基金之金額及申購時經理公司之銷售策略，調整其適用之費率。
13. 申購價金給付方式
受益權單位之申購價金，應於申購當日以現金、匯款、轉帳或本基金受益憑證銷售機構所在地票據交換所接受之即期支票、本票支付，如上述票據未能兌現者，申購無效。申購人於付清申購價金後，無須再就其申購給付任何款項。

(三) 受益憑證之交付

本基金受益憑證發行日後，經理公司應於基金保管機構收足申購價金之日起，於七個營業日內以帳簿劃撥方式交付受益憑證予申購人。

(四) 經理公司不接受申購或基金不成立時之處理

1. 經理公司有權決定是否接受受益權單位之申購。惟經理公司如不接受受益權單位之申購，應指示基金保管機構自基金保管機構收受申購人之現金或票據兌現後之三個營業日內，將申購價金無息退還申購人。申購人應同時繳回申購書收執聯，未繳回者，該申購書收執聯自申購價金返還日起失效。
2. 本基金不成立時，經理公司應立即指示基金保管機構，於自本基金不成立日起十個營業日內，以申購人為受款人之記名劃線禁止背書轉讓票據或匯款方式，退還申購價金及加計自基金保管機構收受申購價金之翌日起至其發還申購價金之前一日止，按基金保管機構活期存款利率計算之利息。利息計至新台幣「元」，不滿壹元者，四捨五入。
3. 本基金不成立時，經理公司及基金保管機構除不得請求報酬外，為本基金支付之一切費用應

由經理公司及基金保管機構各自負擔，但退還申購價金及其利息之掛號郵費或匯費由經理公司負擔。

4. 本基金以追求長期之投資利得及維持收益安定為目標，因此不鼓勵經常進行買賣。經理公司及其委任之受益憑證銷售機構，對於頻繁申購或買回本基金受益權單位者，經考量認定其已建立短期或多次買賣之模式，或其買賣已經或可能擾亂本基金之經理者，得拒絕接受本基金受益權單位之申購。

九、買回受益憑證

(一) 買回程序、地點及截止時間

1. 經理公司應依「證券投資信託基金募集發行銷售及其申購或買回作業程序」辦理受益憑證之買回作業。
2. 本基金自成立之日起六十日後，受益人得以書面或電子資料向經理公司或其指定之買回代理機構提出買回之請求。如以掛號郵寄之方式申請買回者，以向經理公司申請為限。經理公司與基金銷售機構所簽訂之銷售契約，應載明每營業日受理買回申請之截止時間及對逾時申請之認定及其處理方式，以及雙方之義務、責任及權責歸屬。除NB類型各計價受益權單位之受益人不得申請部分買回外，其餘類型受益權單位之受益人得請求買回受益憑證之全部或一部。經理公司得依本基金各類型受益權單位之特性，訂定其受理受益憑證買回申請之截止時間，除能證明投資人係於截止時間前提出買回請求者，逾時申請應視為次一營業日之交易。
3. 買回時間：親自至經理公司或傳真交易為每一營業日16:30前，其他由經理公司委任之基金銷售機構之受理申請買回截止時間，依其自訂規定為準，惟不得逾每營業日16:30。除能證明受益人係於受理截止時間前提出買回請求外，逾時提出買回申請者，應視為次一營業日之交易。
4. 如遇不可抗力之天然災害或重大事件導致無法正常營業，經理公司得依安全考量調整交易受理截止時間。受益人係於前述受理截止時間前提出買回請求者，視為當日交易。
5. 前揭調整交易受理截止時間事項，經理公司將於公司網站或以其他適當方式公告。

(二) 買回價金之計算

1. 除信託契約另有規定外，各類型受益權單位之買回價格，以買回日(買回申請書及其相關文件之書面或電子資料到達經理公司或其指定之買回代理機構之次一營業日)本基金該類型受益權單位淨資產價值扣除買回費用計算之。
2. 有信託契約第十七條第一項規定之情形(即後述(五)之1所述)，經理公司應於本基金有足夠流動資產支付全部買回價金，並能依信託契約規定比率保持流動資產之次一計算日，依該計算日之每受益權單位淨資產價值恢復計算買回價格。
3. 有信託契約第十八條第一項規定之情形(即後述(五)之2所述)，於暫停計算本基金部份或全部類型受益權單位買回價格之情事消滅後之次一營業日，經理公司應即恢復計算本基金該類型受益權單位之買回價格，並依恢復計算日各類型每受益權單位淨資產價值計算之。
4. 本基金買回費用最高不得超過本基金每受益權單位淨資產價值之百分之一(1%)，並得經由經理公司在此範圍內公告後調整。本基金現行該部份買回費用為零。

5. 受益人向買回代理機構申請辦理本基金受益憑證買回事務時，買回代理機構得就每件買回申請酌收新台幣伍拾元之買回收件手續費，用以支付處理買回事務之費用，買回收件手續費不併入本基金資產，該手續費未來可能因代理機構成本增加而調整之。
6. NB類型各計價類別受益權單位之買回，應信託契約第十六條第一項至第三項及信託契約第五條第四項，依最新公開說明書之規定扣收買回費用及遞延手續費。其他類型受益權單位之買回，則不適用遞延手續費。

(三) 買回價金給付之時間及方式

1. 除信託契約另有規定外，經理公司應自受益人買回受益憑證請求到達之次一營業日起七個營業日內給付買回價金。受益人之買回價金按所申請買回之受益權單位計價幣別給付之。
2. 本基金受益憑證買回價金之給付，經理公司應指示基金保管機構以受益人為受款人之記名劃線禁止背書轉讓票據或匯款方式為之。給付買回價金之手續費、掛號郵費、匯費等，並得自買回價金中扣除。
3. 如有後述(五)所列暫停計算本基金買回價格之情事發生者，經理公司應於該情事消滅後之次一營業日恢復計算本基金之買回價格，並依恢復計算日每受益權單位淨資產價值計算之，並自該計算日起七個營業日內給付買回價金。經理公司就恢復計算本基金每受益憑證買回價格，應向金管會報備之。

(四) 受益憑證之換發

本基金發行無實體受益憑證，毋庸辦理受益憑證之換發。

(五) 買回價金遲延給付之情形

1. 鉅額受益憑證之買回

任一營業日之受益權單位買回價金總額扣除當日申購受益憑證發行價額之餘額，超過本基金流動資產總額及信託契約第十六條第四項所訂之借款時，經理公司得報經金管會核准後暫停計算買回價格，並延緩給付買回價金。

2. 經理公司因金管會之命令或有下列情事之一，並經金管會核准者，經理公司得暫停計算買回價格，並延緩給付買回價金：

- (1) 投資所在國或地區證券交易所、店頭市場或外匯市場非因例假日而停止交易；
- (2) 通常使用之通信中斷；
- (3) 因匯兌交易受限制；
- (4) 有無從收受買回請求或給付買回價金之其他特殊情事者。

3. 其暫停及恢復買回價格之計算，應依信託契約第三十條規定之方式公告之。

(六) 買回撤銷之情形

受益人申請買回而有前述(五)所列買回價金遲延給付之情形發生時，得於暫停計算買回價格公告日(含公告日)起，向原申請買回之機構或經理公司撤銷買回之申請，該撤銷買回之申請除因不可抗力情形外，應於恢復計算買回價格日前(含恢復計算買回價格日)之營業時間內到達原申請買回機構或經理公司，其原買回之請求方失其效力，且不得對該撤銷買回之行為，再予撤銷。

十、受益人之權利及費用負擔

(一) 受益人應有之權利內容

1. 受益人得依信託契約之規定並按其所持有之受益憑證所表彰之受益權行使下列權利：
 - (1) 剩餘財產分派請求權。
 - (2) 收益分配權 (僅B類型及NB類型各計價類別受益權單位之受益人得享有並行使本款收益分配權)。
 - (3) 受益人會議表決權。
 - (4) 有關法令及信託契約規定之其他權利。
2. 受益人得於經理公司或基金保管機構之營業時間內，請求閱覽信託契約最新修訂本，並得索取下列資料：
 - (1) 信託契約之最新修訂本影本。經理公司或基金保管機構得收取工本費。
 - (2) 本基金之最新公開說明書。
 - (3) 本基金之最近二年度(未滿二會計年度者，自本基金成立日起)之全部季報、年報。
3. 受益人得請求經理公司及基金保管機構履行其依信託契約規定應盡之義務。
4. 除有關法令或信託契約另有規定外，受益人不負其他義務或責任。

(二) 受益人應負擔費用之項目及其計算、給付方式

1. 受益人應負擔費用之項目及其計算

項目	計算方式或金額
經理費	<ol style="list-style-type: none"> 1. 經理公司之報酬係按本基金淨資產價值每年百分之壹點伍(1.5%) 之比率，逐日累計計算，並自本基金成立日起每曆月給付乙次。 2. 經理公司將全權委託投資客戶之委託投資資產投資本基金時，依前開比例計算所收取之經理費，得分別全部或部分返還至符合一定條件之全權委託投資客戶之全權委託投資專戶。前述「一定條件」係指該全權委託投資專戶符合下列條件者： <ol style="list-style-type: none"> (1) 該全權委託投資專戶之委任人須為金融消費者保護法第四條第二項所定之專業投資機構。 (2) 除投資型保險專設帳戶外，該全權委託投資專戶之委託投資資產價值(即委託金額)應達新臺幣參億元或等值外幣，及投資於本基金受益憑證之淨資產價值不低於新臺幣壹仟伍佰萬元或等值外幣者。
保管費	基金保管機構之報酬係按本基金淨資產價值每年百分之零點壹陸(0.16%)之比率，由經理公司逐日累計計算，自本基金成立日起每曆月給付乙次。
申購手續費(含遞延手續費)	<p>本基金每受益權單位之申購手續費(含遞延手續費)，最高不得超過發行價格之百分之三(3%)。現行之申購手續費(含遞延手續費)詳【基金概況】一之(十四)說明，但實際適用費率由經理公司在適用級距內，依申購人以往申購經理公司其他基金之金額及申購時經理公司之銷售策略，調整其適用之費率。</p> <p>※現行之申購手續費依下列費率計算之：</p> <ol style="list-style-type: none"> 1. 申購時給付：(除了 NB 類型各計價類別受益權單位以外) 現行申購手續費收取最高不超過申購發行價額之百分之三，實際費率由經理公司或銷售機構依其銷售策略於此範圍內作調整。 2. 買回時給付，即遞延手續費:(適用於 NB 類型各計價類別受益權單位)

	<p>按每受益權單位申購日發行價格或買回日單位淨資產價值孰低者，乘以下列比率，再乘以買回單位數，相關持有期間之費率如下：</p> <p>(1) 一年(含)以下者：3%。</p> <p>(2) 超過一年而在二年(含)以下者：2%。</p> <p>(3) 超過二年而在三年(含)以下者：1%。</p> <p>(4) 超過三年者：0%。</p> <p>3. 以經理公司所經理之其他基金 NB 類型各計價類別受益權單位轉申購本基金 NB 類型各計價類別受益權單位時，其原持有期間仍合併計入持有期間計算。</p>
買回費用	<p>本基金買回費用最高不得超過本基金每受益權單位淨資產價值之百分之一(1%)，並得經由經理公司在此範圍內公告後調整。本基金現行該部份買回費用為零。</p>
短線交易買回費用	<p>本基金宜以中長期方式進行投資，為避免短線交易造成其他受益人權益受損及基金操作困難，影響基金績效，經理公司不歡迎受益人進行短線交易。自民國一百零二年二月八日起，受益人自申購日起持有本基金受益憑證單位數未滿十四日(含)者，應支付其買回價金之百分之〇·一(0.1%)為短線交易買回費用。惟按事先約定條件之電腦自動交易投資、定時定額投資、同一基金同一計價幣別受益權單位間之相互轉換得不適用上述短線交易之規定。</p>
買回收件手續費	<p>由基金銷售機構辦理者，依各基金銷售機構規定辦理，但至經理公司申請買回者則免。</p>
召開受益人會議費用(註一)	<p>預估每次不超過新臺幣壹佰萬元</p>
其他費用(註二)	<p>以實際發生之數額為準</p>

(註一)：受益人會議並非每年固定召開，故該費用不一定每年發生。

(註二)：本基金應負擔費用尚包括運用本基金所生之經紀商佣金及交易手續費等直接成本及必要費用、本基金應支付之一切稅捐、基金財務報告簽證及核閱費用、訴訟或非訴訟費用、清算費用。

2. 受益人應負擔費用之給付方式

除申購手續費於申購時另行支付，買回費及買回手續費於申請買回時另行支付外，其餘項目均由本基金資產中支付。

(三) 受益人應負擔租稅之項目及其計算、繳納方式

本基金以下之稅賦事項係根據本基金公開說明書製作當日稅法及財政部相關令釋規定所作之概略說明，屬一般性說明和指引，未必涵蓋本基金所有類型投資者之稅務責任。且有關之法律及法令解釋均可能隨時有所修改，故投資人不應完全依賴此等說明。有意投資本基金之投資人，應自行瞭解投資本基金可能產生之相關稅賦，並尋求專業意見。本基金、經理公司及其負責人，以及其他在本基金公開說明書中所列之任何人，均不對投資人因投資本基金所導致之直接或間接產生的任何損失及相關稅賦結果負責、或為任何保證及陳述。

1. 投資人申購本基金受益憑證時

- (1) 投資人申購本基金為投資行為，無所得稅負擔。
- (2) 申購受益憑證之單據，免納印花稅。

2. 受益人轉讓或申請買回本基金受益憑證時

- (1) 受益人轉讓或申請買回其受益憑證之所得，免納所得稅。但受益人如為依中華民國法律成立之公司或在中華民國境內有固定營業場所或營業代理人之外國公司，該所得應計入其基本所得額計算基本稅額。
 - (2) 受益人出售受益憑證時，應繳納0.1%證券交易稅。至受益人申請買回其受益憑證時，非屬證券交易範圍，無須繳納證券交易稅。
 - (3) 轉讓受益憑證之相關單據，免納印花稅。
3. 本基金投資國內資本市場取得收益時
- (1) 本基金投資國內政府公債、公司債、金融債券、依金融資產證券化條例及不動產證券化條例發行之受益證券或資產基礎證券所取得之利息，由給付人以本基金為納稅義務人，按給付額扣取10%所得稅款。
 - (2) 本基金投資國內證券所取得之股利，免扣繳所得稅。
 - (3) 本基金出售國內證券所取得之證券交易所得，免扣繳所得稅。
4. 本基金投資台灣地區以外資本市場取得收益時
- 本基金投資於台灣地區以外資本市場所產生之各項所得，應依各投資所在國或地區相關法令規定繳納各項稅費，且無法退回。
5. 本基金清算分配剩餘財產時
- 受益人於本基金清算時，無須繳納證券交易稅。惟本基金應就所得類別分別開立信託財產各類所得憑單或海外所得/大陸地區所得憑單予受益人，受益人並應依所得稅法、所得基本稅額條例及臺灣地區與大陸地區人民關係條例等相關規定辦理所得稅及所得基本稅額之計算、申報及繳納事宜。

(四) 受益人會議

1. 依法律、命令或信託契約規定，應由受益人會議決議之事項發生時，由經理公司召開受益人會議。經理公司不能或不為召開時，由基金保管機構召開之。基金保管機構不能或不為召開時，依信託契約之規定或由受益人自行召開；均不能或不為召開時，由金管會指定之人召開之。受益人亦得以書面敘明提議事項及理由，逕向金管會申請核准後，自行召開受益人會議。
2. 受益人自行召開受益人會議，係指繼續持有受益憑證一年以上，且其所表彰受益權單位數占提出當時本基金已發行在外受益權單位總數百分之三以上之受益人。如決議事項係專屬於特定類型受益權單位之事項者，前述之受益人，係指繼續持有該類型受益憑證一年以上，且其所表彰該類型受益權單位數佔提出當時本基金已發行在外該類型受益權單位總數百分之三以上之受益人。
3. 有下列情事之一者，經理公司或基金保管機構應召開本基金受益人會議，但信託契約另有訂定並經金管會核准者，不在此限：
 - (1) 修正信託契約者，但信託契約另有訂定或經理公司認為修正事項對受益人之權益無重大影響，並經金管會核准者，不在此限。
 - (2) 更換經理公司者。
 - (3) 更換基金保管機構者。

- (4) 終止信託契約者。
 - (5) 經理公司或基金保管機構報酬之調增。
 - (6) 重大變更本基金投資有價證券或從事證券相關商品交易之基本方針及範圍。
 - (7) 其他法令、信託契約規定或經金管會指示事項者。
4. 受益人會議得以書面或親自出席方式召開。受益人會議以書面方式召開者，受益人之出席及決議，應由受益人於受益人會議召開者印發之書面文件(含表決票)為表示，並依原留存簽名式或印鑑，簽名或蓋章後，以郵寄或親自送達方式送至指定處所。
 5. 受益人會議之決議，應經持有受益權單位總數二分之一以上受益人出席，並經出席受益人之表決權總數二分之一以上同意行之。如決議事項係專屬於特定類型受益權單位之收益分配事項或其他專屬於特定類型受益權單位者，則受益人會議應僅該類型受益權單位之受益人有權出席並行使表決權，且受益人會議之決議，應經持有代表已發行該類型受益憑證受益權單位總數二分之一以上之受益人出席，並經出席受益人之表決權總數二分之一以上同意行之。下列事項不得於受益人會議以臨時動議方式提出：
 - (1) 更換經理公司或基金保管機構；
 - (2) 終止信託契約；
 - (3) 變更本基金種類。
 6. 受益人會議應依「證券投資信託基金受益人會議準則」之規定辦理。

十一、基金之資訊揭露

(一) 依法令及證券投資信託契約規定應揭露之資訊內容。

1. 經理公司或基金保管機構應通知受益人之事項如下，但專屬於各類型受益權單位之事項，得僅通知該類型受益權單位受益人：
 - (1) 信契約修正之事項。但修正事項對受益人之利益無重大影響者，得不通知受益人，而以公告代之。
 - (2) 本基金收益分配之事項。(僅須通知持有B類型及NB類型各計價類別受益權之受益人)
 - (3) 經理公司或基金保管機構之更換。
 - (4) 信契約之終止及終止後之處理事項。
 - (5) 清算本基金剩餘財產分配及清算處理結果之事項。
 - (6) 召開受益人會議之有關事項及決議內容。
 - (7) 其他依有關法令、金管會之指示、信託契約規定或經理公司、基金保管機構認為應通知受益人之事項。
2. 經理公司或基金保管機構應公告之事項如下：
 - (1) 前項規定之事項。
 - (2) 每營業日公告前一營業日本基金每受益權單位之淨資產價值。
 - (3) 每週公布基金投資組合、從事債券附條件交易之前五名往來交易商交易情形。
 - (4) 每月公布基金持有前十大標的之種類、名稱及占基金淨資產價值之比例等；每季公布基金

持有單一標的金額占基金淨資產價值達百分之一之標的種類、名稱及占基金淨資產價值之比例等。

- (5) 本基金暫停及恢復計算買回價格事項。
- (6) 經理公司或基金保管機構主營業所所在地變更者。
- (7) 本基金之年度及半年度財務報告。
- (8) 發生信託契約第十三條第一項第(六)款所訂之特殊情形而不受同條項第(三)款原訂投資比例限制之情事，及特殊情形結束後。
- (9) 其他依有關法令、金管會之指示、信託契約規定或經理公司、基金保管機構認為應公告之事項。

(二) 資訊揭露之方式、公告及取得方法。

1. 對受益人之通知或公告，應依下列方式為之：

- (1) 通知：依受益人名簿記載之通訊地址郵寄之，但經受益人同意者，得以傳真或電子郵件方式為之；其指定有代表人者通知代表人。受益人地址變更時，受益人應即向經理公司或事務代理機構辦理變更登記，否則經理公司或清算人依信託契約規定送達時，以送達至受益人名簿所載之地址視為已依法送達。
- (2) 公告：刊登於中華民國任一主要新聞報紙、傳輸於公開資訊觀測站或公會網站，或依金管會所指定之方式公告。

經理公司就本基金相關資訊公告如下：

A. 公告於「公開資訊觀測站」者(網址為 <https://mops.twse.com.tw/mops/web/index>)

- (a) 本基金之年度及半年度財務報告。
- (b) 本基金之公開說明書。
- (c) 經理公司之年度財務報告書。

B. 公告於「中華民國證券投資信託暨顧問商業同業公會網站」者(網址為 <https://www.sitca.org.tw/>)

- (a) 本基金信託契約修正之事項。
- (b) 本基金收益分配之事項(僅B類型及NB類型各計價類別受益權單位之受益人可享有之收益分配)。
- (c) 經理公司或基金保管機構之更換。
- (d) 本基金信託契約之終止及終止後之處理事項。
- (e) 清算本基金剩餘財產分配及清算處理結果之事項。
- (f) 召開本基金受益人會議之有關事項及決議內容。
- (g) 本基金暫停及恢復計算買回價格事項。
- (h) 經理公司或基金保管機構主營業所所在地變更者。
- (i) 每營業日公告前一營業日本基金各類型每受益權單位之淨資產價值之比例。
- (j) 每週公布基金投資組合、從事債券附條件交易之前五名往來交易商交易情形。
- (k) 每月公布基金持有前十大標的之種類、名稱及占基金淨資產價值之比例等；每季

公布基金持有單一標的金額占基金淨資產價值達百分之一之標的種類、名稱及占基金淨資產價值之比例等。

- (l) 經理公司名稱之變更。
- (m) 本基金名稱之變更。
- (n) 變更本基金之簽證會計師(但會計事務所為內部職務調整者除外)。
- (o) 經理公司與其他證券投資信託事業之合併。
- (p) 本基金與其他證券投資信託基金之合併。
- (q) 本基金首次募集及其開始受理申購相關事宜。
- (r) 本基金投資比重達本基金淨資產價值一定比例之主要投資所在國家別及其休假日。前述「一定比例」詳見【基金概況】一之(二十一)說明。
- (s) 發生信託契約第十三條第一項第(六)款所訂之特殊情形而不受同條項第(三)款原訂投資比例限制之情事，及特殊情形結束後。
- (t) 其他依法令、金管會之指示、本基金信託契約規定或經理公司、基金保管機構認為應公告之事項。

(三) 通知及公告之送達日，依下列規定：

- 1. 依前項所列1.之方式通知者，除郵寄方式以發信日之次日為送達日，應以傳送日為送達日。
- 2. 依前項所列2.約定之方式公告者，以首次刊登日或資料傳輸日為送達日。
- 3. 同時以前項所列1、2.所示之方式送達者，以最後發生者為送達日。

(四) 受益人通知經理公司、基金保管機構或事務代理機構時，應以書面、掛號郵寄方式為之。

(五) 經理公司將基金會計之基金後台帳務處理作業(包括基金資產評價、基金淨值計算及基金會計等)及受益憑證事務委託專業機構辦理之情形：

1. 受託之專業機構名稱及背景資料：

受託機構名稱：滙豐(台灣)商業銀行股份有限公司

成立時間：民國99年5月1日

地址：台北市信義區信義路五段7號54樓

聯絡電話：(02) 6633-9000

背景資料：滙豐(台灣)商業銀行股份有限公司為經金融監督管理委員會核准辦理證券投資信託事業基金資產評價、基金淨值計算、基金會計及受益憑證事務等代理事務之專業機構。

2. 委外業務情形：

經理公司委託滙豐(台灣)商業銀行股份有限公司辦理國內證券投資信託基金之基金會計及受益憑證事務代理機構，滙豐(台灣)商業銀行股份有限公司成立於民國99年5月1日，為經金融監督管理委員會核准辦理證券投資信託事業基金資產評價、基金淨值計算及基金會計等代理事務之專業機構。

十二、基金運用狀況

詳見【附錄六】說明。

【證券投資信託契約主要內容】

一、 基金名稱、經理公司名稱、基金保管機構名稱及基金存續期間

- (一) 本基金定名為瑞銀亞洲非投資等級債券證券投資信託基金(本基金主要係投資於非投資等級之高風險債券且配息來源可能為本金)(英文名稱為UBS (TW) Bond Fund- Asian High Yield)。
- (二) 本基金經理公司為瑞銀證券投資信託股份有限公司。
- (三) 本基金保管機構為臺灣銀行股份有限公司。
- (四) 本基金之存續期間為不定期限；本基金信託契約終止時，本基金存續期間即為屆滿。

二、 基金發行總面額及受益權單位總數(信託契約第三條第一項)

詳見【基金概況】一之(一)、(二)。

三、 受益憑證之發行及簽證(信託契約第四條)

(一) 受益憑證之發行

1. 本基金受益憑證分為下列各類型發行，即A類型新臺幣計價受益憑證、B類型新臺幣計價受益憑證、NB類型新臺幣計價受益憑證、A類型美元計價受益憑證、B類型美元計價受益憑證、NB類型美元計價受益憑證、A類型人民幣計價受益憑證、B類型人民幣計價受益憑證、NB類型人民幣計價受益憑證、A類型澳幣計價受益憑證及B類型澳幣計價受益憑證。
2. 經理公司發行受益憑證，應經金管會之事先核准後，於開始募集前於日報或依金管會所指定之方式辦理公告。本基金成立前，不得發行受益憑證，本基金受益憑證發行日至遲不得超過本基金成立日起算三十日。
3. 受益憑證表彰受益權，每一受益憑證所表彰之受益權單位數，以四捨五入之方式計算至小數點以下第二位。
4. 本基金各類型受益憑證均為記名式，採無實體發行，不印製實體受益憑證，並依信託契約第四條(即後述(二)所列)規定辦理。
5. 除因繼承而為共有外，每一受益憑證之受益人以一人為限。
6. 因繼承而共有受益權時，應推派一人代表行使受益權。
7. 政府或法人為受益人時，應指定自然人一人代表行使受益權。
8. 其他受益憑證事務之處裡，依「受益憑證事務處理規則」規定辦理。

(二) 受益憑證之簽證

本基金以無實體發行受益憑證，不印製表彰受益權之實體證券，免辦理簽證。

四、 受益憑證之申購(信託契約第五條)

詳見【基金概況】八之說明。

五、 基金之成立與不成立(信託契約第六條)

- (一) 本基金之成立條件，詳見【基金概況】一之(五)說明。
- (二) 本基金符合成立條件時，經理公司應即向金管會報備，經金管會核備後始得成立。
- (三) 本基金不成立時，詳見【基金概況】八之(四)說明。

六、 受益憑證之上市及終止上市

無。

七、 基金之資產(信託契約第八條)

- (一) 本基金全部資產應獨立於經理公司及基金保管機構自有資產之外，並由基金保管機構保管本基金之資產。本基金資產應以「臺灣銀行受託保管瑞銀亞洲非投資等級債券證券投資信託基金專戶」名義，經金管會核准後登記之。並得簡稱為「瑞銀亞洲非投資等級債券基金專戶」。基金保管機構應於外匯指定銀行依本基金計價幣別開立上述專戶。但本基金於中華民國境外之資產，得依資產所在國法令或基金保管機構與國外受託保管機構間契約之約定辦理。
- (二) 經理公司及基金保管機構就其自有財產所負債務，依證券投資信託及顧問法第二十一條規定，其債權人不得對於本基金資產請求扣押或行使其他權利。
- (三) 經理公司及基金保管機構應為本基金製作獨立之簿冊檔，以與經理公司及基金保管機構之自有財產互相獨立。
- (四) 下列財產為本基金資產：
 - 1. 申購受益權單位之發行價額。
 - 2. 發行價額所生之孳息。
 - 3. 以本基金購入之各項資產。
 - 4. 每次收益分配總金額獨立列帳後給付前所生之利息(僅 B 類型及 NB 類型各計價類別受益權單位之受益人可享有收益分配)。
 - 5. 以本基金購入之資產之孳息及資本利得。
 - 6. 因受益人或其他第三人對本基金請求權罹於消滅時效，本基金所得之利益。
 - 7. 買回費用(不含指定代理機構收取之買回收件手續費)。
 - 8. 其他依法令或信託契約規定之本基金資產。
- (五) 因運用本基金所生之外匯兌換損益，由本基金承擔。
- (六) 本基金資產非依信託契約規定或其他中華民國法令規定，不得處分。

八、 基金應負擔之費用(信託契約第九條)

- (一) 下列支出及費用由本基金負擔，並由經理公司指示基金保管機構支付之：
 - 1. 依信託契約規定運用本基金所生之經紀商佣金、交易手續費等直接成本及必要費用；包括但不限於為完成基金投資標的之交易或交割費用、由股務代理機構、證券交易所或政府等其他機構或第三人所收取之費用、基金保管機構得為履行信託契約之義務，透過票券集中保管事業、中央登錄公債、投資所在國或地區相關證券交易所、結算機構、銀行間匯款及結算系統、

一般通訊系統等機構或系統處理或保管基金相關事務所生之費用及基金財務報告簽證及核閱所生之費用；

2. 本基金應支付之一切稅捐；
 3. 依信託契約第十五條規定應給付經理公司與基金保管機構之報酬；
 4. 除經理公司或基金保管機構有故意或未盡善良管理人之注意外，任何就本基金或信託契約對經理公司或基金保管機構所為訴訟上或非訴訟上之請求及經理公司或基金保管機構因此所發生之費用，未由第三人負擔者；
 5. 除經理公司或基金保管機構有故意或未盡善良管理人之注意外，經理公司為經理本基金或基金保管機構為保管、處分、及收付本基金資產，對任何人為訴訟上或非訴訟上之請求所發生之一切費用(包括但不限於律師費)，未由第三人負擔者，或經理公司依信託契約第十一條第十二項規定，或基金保管機構依信託契約第十二條第六項、第十二項及第十三項規定代為追償之費用(包括但不限於律師費)，未由被追償人負擔者；
 6. 召開受益人會議所生之費用，但依法令或金管會指示經理公司負擔者，不在此限；
 7. 本基金清算時所生之一切費用；但因信託契約第二十三條第一項第(五)款之事由終止契約時之清算費用，由經理公司負擔。
 8. 本基金為給付受益人買回價金，運用基金資產向金融機構辦理短期借款，所負擔之利息費用。
- (二) 本基金各類型受益權單位合計任一曆日淨資產價值低於等值新台幣參億元時，除前述(一)所列1至3所列支出及費用仍由本基金負擔外，其他支出及費用均由經理公司負擔。於計算前述各類型受益權單位合計金額時，外幣計價受益權單位部分，應依信託契約第二十九條第二項規定換算為新臺幣後，與新臺幣計價受益權單位合併計算。
- (三) 除前述(一)及(二)所列支出及費用應由本基金負擔外，經理公司或基金保管機構就本基金事項所發生之其他一切支出及費用，均由經理公司或基金保管機構自行負擔。
- (四) 本基金應負擔之支出及費用，於計算各類型受益權每受益權單位淨資產價值、收益分配(僅B類型及NB類型各計價類別受益權單位之受益人得享有收益分配)或其他必要情形時，應分別計算各類型受益權單位應負擔之支出及費用。

九、 受益人之權利、義務與責任(信託契約第十條)

(詳見【基金概況】十之(一)說明)。

十、 經理公司之權利、義務與責任(信託契約第十一條)

(詳見【基金概況】三之說明)。

十一、 基金保管機構之權利、義務與責任(信託契約第十二條)

(詳見【基金概況】四之說明)。

十二、 運用基金投資證券之基本方針及範圍(信託契約第十三條)

(詳見【基金概況】一之(九)及五之(五)說明)

十三、收益分配(信託契約第十四條)

(詳見【基金概況】一之(二十四)說明)。

十四、受益憑證之買回(信託契約第十六條)

詳見【基金概況】九之說明。

十五、基金淨資產價值及受益權單位淨資產價值之計算(信託契約第十九條及二十條)

(一) 經理公司應每營業日以基準貨幣依下列方式計算本基金之淨資產價值。每營業日之基金淨資產價值計算，將於次一營業日(計算日)完成。

1. 基準貨幣計算基金資產總額，減除適用所有類型並且費率相同之相關費用後，得出以基準貨幣呈現之初步資產價值。
2. 依各類別受益權單位之資產佔總基金資產之比例，計算以基準貨幣呈現之各類別初步資產價值。
3. 加減專屬各類別之損益後，得出以基準貨幣呈現之各類別資產淨值。
4. 前款各類別資產淨值加總即為本基金以基準貨幣呈現之淨資產價值。
5. 第3款各類別資產淨值按信託契約第二十九條第二項之匯率換算即得出以報價幣別呈現之各類別淨資產價值。

(二) 本基金之淨資產價值，應依有關法令及一般公認會計原則計算之。並應遵守下列規定：

1. 本基金淨資產價值之計算，應依同業公會所擬定，並經金管會核定之計算標準辦理之，詳【附錄三】，但本基金持有問題公司債時，關於問題公司債之資產計算，依「問題公司債處理規則」辦理之，詳【附錄四】。
2. 國外之資產：

(1) 債券：以計算日台北時間中午十二時前經理公司依序自彭博資訊(Bloomberg)*、路孚特(Refinitiv)、債券承銷商、交易商並依序可取得之投資所在國或地區之最近收盤價格、成交價格、買價或中價加計至計算日前一營業日止之應收之利息為準。所投資之債券暫停交易、久無報價與成交資訊或市場價格無法反映公平價格者，以經理公司洽商其他獨立專業機構或經理公司隸屬集團之母公司評價委員會提供之公平價格為準。

* 自彭博資訊(Bloomberg) 所獲得之投資所在國或地區之最近收盤價格係指彭博估值定價服務(BVAL)。

(2) 證券相關商品：

- A. 集中交易市場交易者，以計算日台北時間中午十二時前經理公司所取得最近之集中交易市場之收盤價格為準；
- B. 非集中交易市場交易者，以計算日台北時間中午十二時前經理公司自彭博資訊(Bloomberg)所取得最近之價格或交易對手所提供之價格為準；

- C. 期貨：依期貨契約所定之標的種類所屬之期貨交易市場於計算日台北時間中午十二時前最近之結算價格為準，以計算契約利得或損失；
 - D. 遠期外匯合約：以計算日台北時間中午十二時前所取得外匯市場之結算匯率為準，惟計算日當日外匯市場無相當於合約剩餘期間之遠期匯率時，得以線性差補方式計算之；
 - E. 信用違約交換(CDS)、信用違約交換指數(CDS Index，如CDX系列指數與Itraxx系列指數等)及利率交換(IRS)：以計算日台北時間中午十二點前依序自IHS Markit、其他獨立專業機構所取得之最近價格或交易對手所提供之價格為準。如上述價格無法取得時，以經理公司隸屬集團之母公司評價委員會提供之公平價格為準。
- (三) 每受益權單位之淨資產價值，應按各類型受益權單位分別計算及公告。經理公司應於每一計算日分別按屬於各類型受益權之資產，扣除其負債及應負擔之費用，計算出各類型受益權之淨資產價值，除以各類型受益權已發行在外受益權單位總數，以四捨五入方式計算至各該計價幣別「元」以下小數第四位。
- (四) 經理公司應於每營業日公告前一營業日本基金各類型受益權每受益權單位之淨資產價值。
- (五) 部分受益權單位之淨資產價值為零者，經理公司應每營業日於經理公司網站揭露前一營業日該類型受益權單位之每單位銷售價格。

十六、經理公司之更換(信託契約第二十一條)

- (一) 有下列情形之一者，經金管會核准後，承受、移轉或更換經理公司：
1. 受益人會議決議更換經理公司；
 2. 金管會基於公益或受益人之利益，以命令更換者；
 3. 經理公司經理本基金顯然不善，金管會得命令其將該基金移轉於經金管會指定之其他基金經理公司經理者；
 4. 經理公司因解散、停業、歇業、撤銷或廢止許可事由，致不能繼續從事基金有關業務者，經理公司應洽由其他證券投資信託事業承受其基金有關業務，並經金管會核准；經理公司不能依前述規定辦理者，由金管會指定其他證券投資信託事業承受；受指定之證券投資信託事業，除有正當理由，報經金管會核准者外，不得拒絕。
- (二) 經理公司之職務應自交接完成日起，由金管會核准承受之其他證券投資信託事業或由金管會命令移轉之其他證券投資信託事業承受之，經理公司之職務自交接完成日起解除，經理公司依信託契約所負之責任自交接完成日起屆滿兩年之日自動解除，但應由經理公司負責之事由在上述兩年期限內已發現並通知經理公司已請求或已起訴者，不在此限。
- (三) 更換後之新經理公司，即為信託契約當事人，信託契約經理公司之權利及義務由新經理公司概括承受及負擔。
- (四) 經理公司之承受、移轉或更換，應由承受之經理公司公告之。

十七、基金保管機構之更換(信託契約第二十二條)

- (一) 有下列情事之一者，經金管會核准後，承受、移轉或更換基金保管機構：
1. 受益人會議決議更換基金保管機構者；
 2. 基金保管機構辭卸保管職務經經理公司同意者；
 3. 基金保管機構保管本基金顯然不善，經金管會命令其將該基金移轉於金管會指定之其他基金保管機構保管者；
 4. 基金保管機構因解散、停業、歇業、撤銷或廢止許可事由，致不能繼續從事基金保管業務者，經理公司應洽由其他基金保管機構承受其基金保管業務者；經理公司不能依前述規定辦理者，由金管會指定其他基金保管機構承受；受指定之基金保管機構，除有正當理由，報經金管會核准者，不得拒絕；
 5. 基金保管機構被調降信用評等等級至不符合金管會規定等級之情事者。
- (二) 基金保管機構之職務自交接完成日起，由金管會核准承受之其他基金保管機構或由金管會命令移轉之其他基金保管機構承受之，基金保管機構之職務自交接完成日起解除。基金保管機構依信託契約所負之責任自交接完成日起屆滿兩年之日自動解除，但應由基金保管機構負責之事由在上述兩年期限內已發現並通知基金保管機構或已請求或已起訴者，不在此限。
- (三) 更換後之新基金保管機構，即為信託契約當事人，信託契約基金保管機構之權利及義務由新基金保管機構概括承受及負擔。
- (四) 基金保管機構之承受、移轉或更換，應由經理公司公告之。

十八、證券投資信託契約之終止(信託契約第二十三條)

- (一) 有下列情事之一者，經金管會核准，信託契約終止：
1. 金管會基於保護公益或受益人權益共同之利益，認以終止信託契約為宜，得以命令終止信託契約者；
 2. 經理公司或基金保管機構有解散、停業、歇業、撤銷或廢止許可之情事，或因對基金之經理或保管顯然不善，經金管會命令更換，致不能繼續執行職務，而無其他適當之經理公司或基金保管機構承受其原有權利及義務者；
 3. 基金保管機構因解散、破產、撤銷或廢止核准等事由，或因保管本基金顯然不善，依金管會之命令更換，不能繼續擔任本基金基金保管機構職務，而無其他適當之基金保管機構承受其原有權利及義務者；
 4. 受益人會議決議更換經理公司或基金保管機構，而無其他適當之經理公司或基金保管機構承受原經理公司或基金保管機構之權利及義務者；
 5. 本基金各類型受益權單位合計淨資產價值最近三十個營業日平均值低於等值新臺幣貳億元時，經理公司應即通知全體受益人、基金保管機構及金管會終止信託契約者；於計算前述各類型受益權單位合計金額時，外幣計價受益權單位部分，應依信託契約第二十九條第二項規定換算為新臺幣後，與新臺幣計價受益權單位合併計算；
 6. 因市場狀況，本基金特性、規模或其他法律上或事實上原因致本基金無法繼續經營者；
 7. 受益人會議決議終止信託契約者；

8. 受益人會議之決議，經理公司或基金保管機構無法接受，且無其他適當之經理公司或基金保管機構承受其原有權利及義務者；
 9. 其他依信託契約所訂終止事由者。
- (二) 信託契約之終止，經理公司應於金管會核准之日起二日內公告之。
 - (三) 信託契約終止時，除在清算必要範圍內，信託契約繼續有效外，信託契約自終止之日起失效。
 - (四) 本基金清算完畢後不再存續。

十九、基金之清算(信託契約第二十四條)

- (一) 信託契約終止後，清算人應向金管會申請清算。在清算本基金之必要範圍內，信託契約於終止後視為有效。
- (二) 本基金之清算人由經理公司擔任之，經理公司有信託契約第二十三條第一項第(二)款或第(四)款之情事時，應由基金保管機構擔任。基金保管機構亦有信託契約第二十三條第一項第(三)款或第(四)款之情事時，由受益人會議決議另行選任適當之清算人，但應經金管會核准。
- (三) 因信託契約第二十三條第一項第(三)款或第(四)款之事由終止信託契約者，得由清算人選任適當之基金保管機構擔任原基金保管機構之職務，但應經金管會核准。
- (四) 除信託契約另有訂定外，清算人及基金保管機構之權利義務在信託契約存續範圍內與原經理公司、基金保管機構同。
- (五) 清算人之職務如下：
 3. 了結現務。
 2. 處分資產。
 3. 收取債權、清償債務。
 4. 分派剩餘財產。
 5. 其他清算事項。
- (六) 清算人應於金管會核准清算後，三個月內完成本基金之清算。
- (七) 清算人應儘速以適當價格處分本基金資產，清償本基金之債務，並將清算後之餘額，指示基金保管機構依受益權單位數之比例分派予各受益人。但受益人會議就上開事項另有決議並經金管會核准者，依該決議辦理。清算餘額分配前，清算人應將前項清算及分配之方式向金管會申報及公告，並通知受益人，其內容包括清算餘額總金額、本基金受益權單位總數、每受益權單位可受分配之比例、清算餘額之給付方式及預定分配日期。清算程序終結後二個月內，清算人應將處理結果向金管會報備並通知受益人。
- (八) 本基金清算及分派剩餘財產之通知，應依信託契約第三十條規定，分別通知受益人。
- (九) 前項之通知，應送達至受益人名簿所載之地址。
- (十) 清算人應自清算終結申報金管會之日起，將各項簿冊及檔保存至少十年。

二十、受益人名簿(信託契約第二十六條)

- (一) 經理公司及經理公司指定之事務代理機構應依「受益憑證事務處理規則」，備置最新受益人名簿

壹份。

(二) 前項受益人名簿，受益人得檢具利害關係證明檔指定範圍，隨時請求查閱或抄錄。

二十一、受益人會議(信託契約第二十七條)

(詳見【基金概況】中十之(四)說明)。

二十二、通知及公告(信託契約第三十條)

(詳見【基金概況】中十一之說明)。

二十三、信託契約之修正(信託契約第三十三條)

信託契約之修正應經經理公司及基金保管機構之同意，受益人會議為同意之決議，並經金管會之核准。但修正事項對受益人之利益無重大影響者，得不經受益人會議決議，但仍應經經理公司、基金保管機構同意，並經金管會之核准。

依據證券投資信託及顧問法第二十條及證券投資信託事業管理規則第二十一條第一項規定，證券投資信託事業應於其營業處所及其基金銷售機構營業處所，或以其他經主管機關指定之其他方式備置證券投資信託契約，以供投資人查閱；證券投資信託事業應依投資人之請求，提供證券投資信託契約副本，並得收取工本費新臺幣壹百元。

【證券投資信託事業概況】

截至113年03月31日

一、事業簡介

(一) 設立日期：民國八十一年八月六日

(二) 最近三年股本形成經過

年月	每股面額 (新臺幣元)	核定股本		實收股本		股本來源
		股數(股)	金額 (新臺幣元)	股數(股)	金額 (新臺幣元)	
81.08	10	30,000,000	300,000,000	30,000,000	300,000,000	股東投資
89.11	10	4,000,000	40,000,000	4,000,000	40,000,000	現金增資

(三) 營業項目

1. 證券投資信託業務。
2. 全權委託投資業務。
3. 證券投資顧問業務。
4. 其他經金融監督管理委員會核准業務。

(四) 沿革

1. 最近五年度募集之基金

基金名稱	成立日
瑞銀全球永續組合證券投資信託基金	111年11月4日
瑞銀2027年到期優選新興市場債券證券投資信託基金	110年4月26日
瑞銀精選債券收益組合證券投資信託基金	110年2月2日
瑞銀2026年到期優選新興亞洲債券證券投資信託基金	109年8月10日
瑞銀優質精選收益證券投資信託基金	109年5月15日
瑞銀2023至2025年機動到期新興市場債券基金	109年1月30日

2. 分公司及子公司之設立：本公司無分公司或子公司之設立

3. 公司董、監事或主要股東最近五年度之移轉股權或更換之情形

- (1) 最近五年度股權變動情形：無。
- (2) 最近五年度董事、監察人、經理人異動情形

日期	說明
108年3月7日	董事長文慶生先生自行辭任，法人股東瑞銀資產管理股份有限公司(UBS Asset Management AG)改派殷雷先生接任董事一職，並由董事會選舉殷雷先生為董事長。
108年7月30日	法人股東瑞銀資產管理股份有限公司(UBS Asset Management AG)改派Yap Kian Seng先生接替莊恩琳女士擔任監察人一職。
109年9月15日	法人股東瑞銀資產管理股份有限公司(UBS Asset Management AG)改派何瑞新先生接替Yap Kian Seng先生擔任監察人一職。
110年4月19日	第十屆董事及監察人任期至110年4月18日屆滿，法人股東瑞銀資產管理股份有限公司(UBS Asset Management AG)指派殷雷、焦訢及林旻廷續任董事，改派Bai Lu為監察人。110年4月19日董事會推選殷雷為董事長。
110年9月15日	董事林旻廷辭卸董事乙職，法人股東瑞銀資產管理股份有限公司(UBS Asset

	Management AG)指派陳宜芝繼任，自110年9月15日生效。
110年12月01日	總經理及董事焦訢自110年12月1日起辭卸總經理及董事職務，董事會決議指派陳宜芝代理總經理職務。
110年12月8日	法人股東瑞銀資產管理股份有限公司(UBS Asset Management AG)指派林玉珠擔任董事，自110年12月8日生效。
111年3月11日	董事會於111年1月24日決議聘任王心如擔任總經理，並於111年3月11日獲金管會核准充任。
112年5月26日	董事陳宜芝辭卸董事乙職，法人股東瑞銀資產管理股份有限公司(UBS Asset Management AG)指派王心如繼任，自112年5月26日生效。

4. 最近五年度經營權之改變及其他重要紀事：無。

二、事業組織

(一) 股權分散情形

1. 股東結構

股東結構 數量	本國法人		本國自然人	外國機構	外國個人	合計
	上市公司	其他法人				
人數(人)	0	0	0	1	0	1
持有股數(股)	0	0	0	34,000,000	0	34,000,000
持股比例(%)	0	0	0	100	0	100

2. 主要股東名單

主要股東名稱	股份	持有股數(股)	持股比例(%)
瑞銀資產管理股份有限公司(UBS Asset Management AG)		34,000,000	100
合計		34,000,000	100

(二) 組織系統

1. 本公司之組織架構

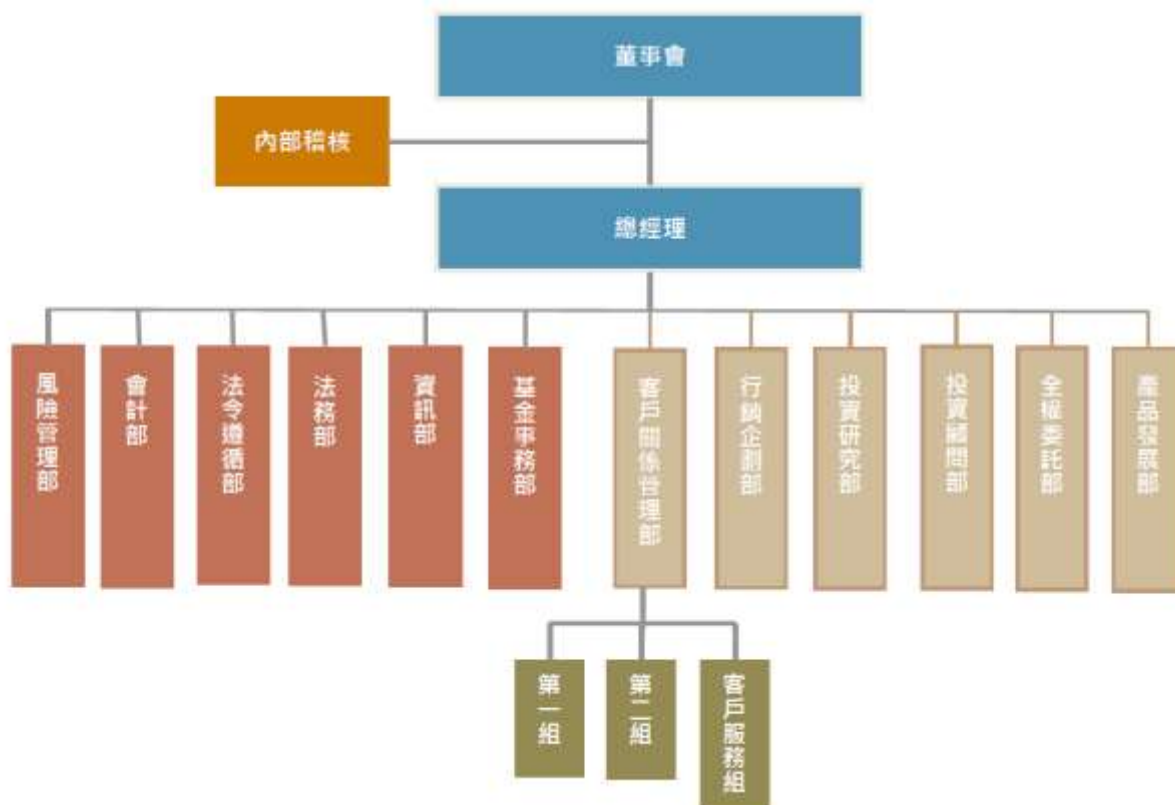

2. 各主要部門所營業務及員工人數

部門	業務內容	人數
總經理室	<ul style="list-style-type: none"> 統籌整個公司經營策略之規劃與營運方針之擬訂及執行 綜理本公司所有業務 協助董事會規劃與監督相關風險管理事務 	1
客戶關係管理部-第一組	<ul style="list-style-type: none"> 境內及境外基金理財諮詢服務 境內及境外基金之銷售推廣等相關業務 境內及境外基金開戶相關作業 公平待客相關事務 	4
客戶關係管理部-第二組	<ul style="list-style-type: none"> 境外基金理財諮詢服務 境外基金之銷售推廣等相關業務 境外基金開戶等相關作業 公平待客相關事務 	8
客戶關係管理部-客戶服務組	<ul style="list-style-type: none"> 投資人相關問題之電話諮詢 客戶及基金資料管理、查詢 投資人糾紛申訴之處理 協助境內及境外基金開戶相關作業 	2
投資研究部	<ul style="list-style-type: none"> 負責基金操作管理 有價證券投資交易執行 國內外經濟動態資料之蒐集整理與分析 	6
投資顧問部	<ul style="list-style-type: none"> 對有價證券相關產品或其他經金管會核准之投資或交易相關事項，提供分析意見或推介建議 從事證券投資分析活動、講授或出版 	1
全權委託部	<ul style="list-style-type: none"> 產品設計及開發 	2

部門	業務內容	人數
	<ul style="list-style-type: none"> 負責全權委託帳戶操作管理 有價證券投資交易執行 	
產品發展部	<ul style="list-style-type: none"> 境內產品設計及開發 境外基金募集銷售相關事務 境內外基金產品週期暨法定文件管理 	1
行銷企劃部	<ul style="list-style-type: none"> 基金市場調查、產品行銷策略擬訂與執行 媒體規劃與公司知名度、形象建立 基金行銷文宣與活動規劃、製作與執行 	2
基金事務部	<ul style="list-style-type: none"> 境內基金淨值計算、資訊申報、公告 境內基金財務報表編製 全權委託投資帳戶資產淨值計算、資訊申報 全權委託投資帳戶財務報表編製 受理境內外基金之申購、買回交易及開戶等作業 受益憑證事務處理作業 辦理全權委託投資帳戶增加、減少委託投資資產及相關作業 	6
資訊部	<ul style="list-style-type: none"> 電腦設備維護 應用系統與網路通訊之維護 電腦化作業推動 資安防護相關事務 	2
會計部	<ul style="list-style-type: none"> 公司會計、財務管理 	1
法令遵循部	<ul style="list-style-type: none"> 公司法令遵循相關事務 協助各部門員工對相關法令規定之了解及遵循 負責督導公司執行防制洗錢及打擊資恐相關事宜 	1
法務部	<ul style="list-style-type: none"> 審閱法律文件、就所營業務提供相關法律意見並控管法律風險 	1
內部稽核	<ul style="list-style-type: none"> 建立及評估內部控制及內部稽核制度 公司內部稽核 	1
風險管理部	<ul style="list-style-type: none"> 公司風險管理相關事務 	1

3. 總經理、副總經理及各單位主管之姓名、就任日期、持有經理公司之股份數額及比例、主要經(學)歷、目前兼任其他公司之職務

部門	姓名	就任日期	持有本公司股份		主要經(學)歷	目前兼任其他公司之職務
			股數(仟股)	持股比例		
總經理	王心如	111.03.11	0	0	美國印地安那大學布魯明頓分校語言學碩士 美盛證券投資顧問股份有限公司總經理	無
投資研究部副總裁	陳碩存	110.09.01	0	0	英國埃克賽特大學金融暨基金管理碩士 瑞聯投顧投資研究部副總經理 特許金融分析師(CFA)	無
投資研究部副總裁	鍾君長	111.03.01	0	0	國立中山大學經濟學碩士 瑞銀投信投資研究部基金經理人	無
投資研究部	支美智	111.08.22	0	0	University of Southern California /	無

部門	姓名	就任日期	持有本公司股份		主要經(學)歷	目前兼任
副總裁					Mathematical Finance 鋒裕匯理投信投資部基金經理人	
客戶關係管理部 資深副總裁	林玉珠	111.03.01	0	0	英國諾丁漢大學 財務碩士 宏利投信機構法人業務部副總經理	無
客戶關係管理部 副總裁	黃堯	107.08.15	0	0	私立淡江大學企業管理學士 星展銀行理財規劃部協理	無
客戶關係管理部 副總裁	陳郡貝	111.08.08	0	0	淡江大學國際商學碩士 美盛證券投資顧問股份有限公司副總裁	無
客戶關係管理部 副總裁	劉宜芝	112.03.01	0	0	國立政治大學經營管理碩士 富蘭克林華美投信行銷業務部資深經理	無
客戶關係管理部 副總裁	李嘉韻	109.03.01	0	0	美國伊利諾大學財務碩士 聯博投信客戶服務部協理	無
客戶關係管理部 副總裁	陳力銘	111.03.01	0	0	輔仁大學國際貿易暨金融學系學士 駿利亨德森投資顧問股份有限公司業務部經理	無
客戶關係管理部客 戶服務組 副總裁	張乃文	112.03.01	0	0	英國卡地夫大學企業管理碩士 中國信託銀行交易室產品經理	無
全權委託部 助理副總裁	黃銘功	111.03.01	0	0	政治大學國際經營與貿易研究所 大華銀投信投資研究部基金經理人	無
投資顧問部 副總裁	張婉珍	107.01.17	0	0	英國布列福大學企業管理碩士 摩根投信基金經理人	無
行銷企劃部 副總裁	許芳瑄	113.1.8	0	0	INSEAD Business School MBA 瑞士銀行財富管理部門副總裁	無
法務部 副總裁	路雅如	106.02.16	0	0	交通大學經營管理研究所碩士 滙豐中華投信法令遵循部協理 聯合法律事務所律師	無
法令遵循部 副總裁	賈德瑄	106.02.16	0	0	美國伊利諾州立大學香檳分校商學 碩士 合庫巴黎投信內部稽核主管	無
資訊部 副總裁	鄭貞妮	99.12.08	0	0	文化大學大氣科學系學士 富達證券系統部經理	無
內部稽核 助理副總裁	崔瓊之	106.02.16	0	0	成功大學會計所碩士 摩根投信投資準則管理部經理	無
產品發展部 副總裁	張瑋羿	107.06.27	0	0	國立台灣大學財務金融系學士 安聯投信營運發展部助理副總裁	無
會計部 助理副總裁	洪琬喻	107.12.17	0	0	東吳大學會計系學士 瑞銀證券台北分公司財務部資深經理	無
風險管理部 助理副總裁	戴伊蔚	112.03.14	0	0	大同大學事業經營學系 鋒裕匯理證券投資信託(股)有限公司 境內基金協理	無

4. 董事及監察人之姓名、選任日期、任期、選任時及現在持有經理公司之股份數額及比例、主要經(學)歷

職稱	姓名	選任日期	任期 (年)	選任時持有 本公司股份		現在持有 本公司股份		主要經(學)歷	備註
				股數 (仟股)	持股 比例	股數 (仟股)	持股 比例		
董事長	殷雷	110.4.19	3	34,000	100%	34,000	100%	現任：瑞銀資產管理亞太區主管 學歷：美國哈佛大學資訊學士	瑞銀資產管理股份有限公司法人代表
董事	林玉珠	110.12.8	3	34,000	100%	34,000	100%	現任：瑞銀投信客戶關係管理部副總裁 學歷：英國諾丁漢大學金融碩士	瑞銀資產管理股份有限公司法人代表
董事	王心如	112.5.26	3	34,000	100%	34,000	100%	現任：瑞銀投信總經理 學歷：印地安那大學布魯明頓分校語言學碩士	瑞銀資產管理股份有限公司法人代表
監察人	Bai Lu	110.4.19	3	34,000	100%	34,000	100%	現任：瑞銀集團亞太區財務主管 學歷：塔斯馬尼亞大學商學士	瑞銀資產管理股份有限公司法人代表

三、利害關係公司揭露

(與經理公司具有公司法第六章之一所定關係者；經理公司董事、監察人或綜合持股達百分之五以上之股東；前述人員或經理公司經理人與該公司董事、監察人、經理人或持有已發行股份百分之十以上股東為同一人或具有配偶關係者)

利害關係公司名稱	公司代號	關係說明
新加坡商瑞銀證券股份有限公司臺北分公司	000165	與證券投資信託事業具有公司法第六章之一所定關係
瑞士商瑞士信貸銀行股份有限公司	000152	與證券投資信託事業具有公司法第六章之一所定關係
瑞銀資產管理股份有限公司 (UBS Asset Management AG)		本公司百分之百持股之母公司
瑞士商瑞士銀行股份有限公司(UBS AG)		本公司法人股東之百分之百持股之母公司
UBS Group AG		UBS AG之母公司
UBS Asset Management (Shanghai) Limited		本公司董事長為該公司之董事
UBS Asset Management (China) Limited		本公司董事長為該公司之董事
UBS Investments Philippines, Inc.		本公司監察人為該公司之董事
UBS Securities Philippines Inc		本公司監察人為該公司之董事

四、營運情形

(一) 經理公司經理其他基金之名稱、成立日、受益權單位數、淨資產金額及每單位淨資產價值。

基金名稱	成立日	受益權單位數	計價幣別	淨資產金額	每單位淨資產價值
瑞銀亞洲非投資等級債券證券投資信託基金 (台幣) A 類型 (累積)	100 年 03 月 23 日	5,025,008.67	TWD	44,020,630.00	8.7603
瑞銀亞洲非投資等級債券證券投資信託基金 (台幣) B 類型 (月配息)(本基金配息來源可能為本金)	100 年 03 月 23 日	112,774,596.62	TWD	427,770,732.00	3.7931
瑞銀亞洲非投資等級債券證券投資信託基金 (台幣) NB 類型 (月配息)(本基金配息來源可能為本金)	110 年 01 月 29 日	789,984.01	TWD	4,135,371.00	5.2348
瑞銀亞洲非投資等級債券證券投資信託基金 (美元) A 類型 (累積)	106 年 09 月 25 日	179,729.76	USD	1,163,169.78	6.4718
瑞銀亞洲非投資等級債券證券投資信託基金 (美元) B 類型 (月配息)(本基金配息來源可能為本金)	106 年 09 月 25 日	40,920.27	USD	178,807.33	4.3697
瑞銀亞洲非投資等級債券證券投資信託基金 (美元) NB 類型 (月配息)(本基金配息來源可能為本金)	110 年 01 月 29 日	21,066.25	USD	107,775.51	5.1160
瑞銀亞洲非投資等級債券證券投資信託基金 (人民幣) A 類型 (累積)	106 年 09 月 25 日	94,881.02	RMB	650,000.41	6.8507
瑞銀亞洲非投資等級債券證券投資信託基金 (人民幣) B 類型 (月配息)(本基金配息來源可能為本金)	106 年 09 月 25 日	310,521.54	RMB	1,378,612.17	4.4397
瑞銀亞洲非投資等級債券證券投資信託基金 (人民幣) NB 類型 (月配息)(本基金配息來源可能為本金)	110 年 01 月 29 日	0.00	RMB	0.00	10.0000
瑞銀亞洲非投資等級債券證券投資信託基金 (澳幣) A 類	106 年 09 月 25 日	20,696.15	AUD	131,190.49	6.3389

型 (累積)					
瑞銀亞洲非投資等級債券證券投資信託基金 (澳幣) B 類型 (月配息)(本基金配息來源可能為本金)	106 年 09 月 25 日	40,146.19	AUD	169,787.41	4.2292
瑞銀全方位非投資等級債券證券投資信託基金 (台幣) A 類型 (累積)	107 年 02 月 08 日	1,199,315.83	TWD	12,175,131.00	10.1517
瑞銀全方位非投資等級債券證券投資信託基金(台幣) B 類型 (月配息)(本基金配息來源可能為本金)	107 年 02 月 08 日	44,061,415.39	TWD	249,249,683.00	5.6569
瑞銀全方位非投資等級債券證券投資信託基金(美元) A 類型 (累積)	107 年 02 月 08 日	188,577.47	USD	2,027,408.03	10.7511
瑞銀全方位非投資等級債券證券投資信託基金(美元) B 類型 (月配息)(本基金配息來源可能為本金)	107 年 02 月 08 日	637,155.05	USD	3,868,945.60	6.0722
瑞銀全方位非投資等級債券證券投資信託基金(人民幣) A 類型 (累積)	107 年 02 月 08 日	173,475.25	RMB	1,927,860.06	11.1132
瑞銀全方位非投資等級債券證券投資信託基金(人民幣) B 類型 (月配息)(本基金配息來源可能為本金)	107 年 02 月 08 日	2,555,546.28	RMB	14,649,158.54	5.7323
瑞銀全方位非投資等級債券證券投資信託基金(澳幣) A 類型 (累積)	107 年 02 月 08 日	72,074.68	AUD	736,496.45	10.2185
瑞銀全方位非投資等級債券證券投資信託基金(澳幣) B 類型 (月配息)(本基金配息來源可能為本金)	107 年 02 月 08 日	132,807.17	AUD	760,531.10	5.7266
瑞銀 2023 至 2025 年機動到期新興市場債券證券投資信託基金(美元) A 類型(本基金有相當比重投資於非投資等級之高風險債券)	109 年 01 月 30 日	2,993,710.96	USD	29,092,265.66	9.7178

瑞銀 2023 至 2025 年機動 到期新興市場債券證券投資 信託基金(美元) B 類型(本 基金有相當比重投資於非投 資等級之高風險債券且配息 來源可能為本金)	109 年 01 月 30 日	2,917,608.68	USD	25,412,807.92	8.7101
瑞銀 2023 至 2025 年機動 到期新興市場債券證券投資 信託基金(人民幣) A 類型 (本基金有相當比重投資於 非投資等級之高風險債券)	109 年 01 月 30 日	4,512,955.99	RMB	44,074,623.70	9.7662
瑞銀 2023 至 2025 年機動 到期新興市場債券證券投資 信託基金(人民幣) B 類型 (本基金有相當比重投資於 非投資等級之高風險債券且 配息來源可能為本金)	109 年 01 月 30 日	3,012,966.44	RMB	25,480,249.24	8.4569
瑞銀 2023 至 2025 年機動 到期新興市場債券證券投資 信託基金(南非幣) A 類型 (本基金有相當比重投資於 非投資等級之高風險債券)	109 年 01 月 30 日	4,254,670.86	ZAR	49,474,039.59	11.6282
瑞銀 2023 至 2025 年機動 到期新興市場債券證券投資 信託基金(南非幣) B 類型 (本基金有相當比重投資於 非投資等級之高風險債券且 配息來源可能為本金)	109 年 01 月 30 日	9,102,655.06	ZAR	82,214,028.66	9.0319
瑞銀優質精選收益證券投資 信託基金 (台幣) A 類型	109 年 05 月 15 日	3,074,749.14	TWD	30,770,830.00	10.0076
瑞銀優質精選收益證券投資 信託基金 (台幣) B 類型 (本基金之配息來源可能為 本金)	109 年 05 月 15 日	5,479,585.87	TWD	46,475,598.00	8.4816
瑞銀優質精選收益證券投資 信託基金 (台幣) NB 類型 (月配息)(本基金之配息來源 可能為本金)	110 年 01 月 29 日	11,989,415.16	TWD	98,158,223.00	8.1871
瑞銀優質精選收益證券投資	109 年 05 月 15 日	205,869.17	USD	2,075,788.11	10.0830

信託基金 (美元) A 類型					
瑞銀優質精選收益證券投資 信託基金 (美元) B 類型 (本基金之配息來源可能為 本金)	109年05月15日	199,142.75	USD	1,704,012.63	8.5567
瑞銀優質精選收益證券投資 信託基金 (美元) NB 類型 (月配息)(本基金之配息來源 可能為本金)	110年01月29日	30,928.13	USD	246,832.34	7.9808
瑞銀優質精選收益證券投資 信託基金 (人民幣) A 類型	109年05月15日	355,561.72	RMB	3,645,540.37	10.2529
瑞銀優質精選收益證券投資 信託基金 (人民幣) B 類型 (本基金之配息來源可能為 本金)	109年05月15日	694,686.87	RMB	5,888,202.77	8.4761
瑞銀優質精選收益證券投資 信託基金 (人民幣) NB 類 型 (月配息)(本基金之配息 來源可能為本金)	110年01月29日	352,662.18	RMB	2,878,876.67	8.1633
瑞銀優質精選收益證券投資 信託基金 (南非幣) A 類型	109年05月15日	503,061.84	ZAR	5,746,702.72	11.4235
瑞銀優質精選收益證券投資 信託基金 (南非幣) B 類型 (本基金之配息來源可能為 本金)	109年05月15日	871,631.40	ZAR	7,355,116.60	8.4383
瑞銀 2026 年到期優選新興 亞洲債券證券投資信託基金 (台幣) A 類型 (累積) (本基金有相當比重投資於 非投資等級之高風險債券)	109年08月10日	40,665,700.00	TWD	352,402,862.00	8.6659
瑞銀 2026 年到期優選新興 亞洲債券證券投資信託基金 (台幣) B 類型 (年配息) (本基金有相當比重投資於 非投資等級之高風險債券且 配息來源可能為本金)	109年08月10日	24,104,700.00	TWD	183,450,649.00	7.6106
瑞銀 2026 年到期優選新興 亞洲債券證券投資信託基金 (美元) A 類型 (累積)	109年08月10日	3,589,350.00	USD	28,554,367.58	7.9553

(本基金有相當比重投資於非投資等級之高風險債券金)					
瑞銀 2026 年到期優選新興亞洲債券證券投資信託基金 (美元) B 類型 (年配息) (本基金有相當比重投資於非投資等級之高風險債券且配息來源可能為本金)	109 年 08 月 10 日	1,601,550.00	USD	11,127,204.01	6.9478
瑞銀 2026 年到期優選新興亞洲債券證券投資信託基金 (人民幣) A 類型 (累積) (本基金有相當比重投資於非投資等級之高風險債券)	109 年 08 月 10 日	2,327,100.00	RMB	18,515,087.43	7.9563
瑞銀 2026 年到期優選新興亞洲債券證券投資信託基金 (人民幣) B 類型 (年配息) (本基金有相當比重投資於非投資等級之高風險債券且配息來源可能為本金)	109 年 08 月 10 日	2,317,000.00	RMB	15,475,339.16	6.6790
瑞銀 2026 年到期優選新興亞洲債券證券投資信託基金 (澳幣) A 類型 (累積) (本基金有相當比重投資於非投資等級之高風險債券)	109 年 08 月 10 日	213,550.00	AUD	1,689,070.04	7.9095
瑞銀 2026 年到期優選新興亞洲債券證券投資信託基金 (澳幣) B 類型 (年配息) (本基金有相當比重投資於非投資等級之高風險債券且配息來源可能為本金)	109 年 08 月 10 日	272,700.00	AUD	1,867,753.17	6.8491
瑞銀 2026 年到期優選新興亞洲債券證券投資信託基金 (南非幣) A 類型 (累積) (本基金有相當比重投資於非投資等級之高風險債券)	109 年 08 月 10 日	4,080,500.00	ZAR	36,668,181.00	8.9862
瑞銀 2026 年到期優選新興亞洲債券證券投資信託基金 (南非幣) B 類型 (年配息)	109 年 08 月 10 日	1,460,500.00	ZAR	10,217,716.52	6.9960

(本基金有相當比重投資於非投資等級之高風險債券且配息來源可能為本金)					
瑞銀精選債券收益組合證券投資信託基金 (台幣) A 類型 (累積)(本基金有一定比重投資於非投資等級之高風險債券基金)	110年02月02日	10,168,747.80	TWD	86,183,732.00	8.4754
瑞銀精選債券收益組合證券投資信託基金 (台幣) B 類型 (月配息)(本基金有一定比重投資於非投資等級之高風險債券基金且配息來源可能為本金)	110年02月02日	4,563,344.54	TWD	34,182,433.00	7.4907
瑞銀精選債券收益組合證券投資信託基金 (美元) A 類型 (累積)(本基金有一定比重投資於非投資等級之高風險債券基金)	110年02月02日	576,465.40	USD	4,838,983.56	8.3942
瑞銀精選債券收益組合證券投資信託基金 (美元) B 類型 (月配息)(本基金有一定比重投資於非投資等級之高風險債券基金且配息來源可能為本金)	110年02月02日	313,119.15	USD	2,317,496.97	7.4013
瑞銀 2027 年到期優選新興市場債券證券投資信託基金 (台幣) A 類型 (累積)(本基金有相當比重投資於非投資等級之高風險債券)	110年04月26日	52,084,600.00	TWD	484,012,874.00	9.2928
瑞銀 2027 年到期優選新興市場債券證券投資信託基金 (台幣) B 類型 (月配息)(本基金有相當比重投資於非投資等級之高風險債券且配息來源可能為本金)	110年04月26日	23,220,000.00	TWD	194,455,560.00	8.3745
瑞銀 2027 年到期優選新興市場債券證券投資信託基金 (美元) A 類型 (累積)(本基	110年04月26日	3,689,003.98	USD	29,803,371.02	8.0790

金有相當比重投資於非投資等級之高風險債券)					
瑞銀 2027 年到期優選新興市場債券證券投資信託基金(美元) B 類型 (月配息)(本基金有相當比重投資於非投資等級之高風險債券且配息來源可能為本金)	110 年 04 月 26 日	1,708,470.00	USD	12,361,326.85	7.2353
瑞銀 2027 年到期優選新興市場債券證券投資信託基金(人民幣) A 類型 (累積)(本基金有相當比重投資於非投資等級之高風險債券)	110 年 04 月 26 日	3,162,300.00	RMB	25,615,639.68	8.1003
瑞銀 2027 年到期優選新興市場債券證券投資信託基金(人民幣) B 類型 (月配息)(本基金有相當比重投資於非投資等級之高風險債券且配息來源可能為本金)	110 年 04 月 26 日	1,341,900.00	RMB	9,387,758.34	6.9959
瑞銀 2027 年到期優選新興市場債券證券投資信託基金(南非幣) A 類型 (累積)(本基金有相當比重投資於非投資等級之高風險債券)	110 年 04 月 26 日	6,633,300.00	ZAR	59,919,568.20	9.0331
瑞銀 2027 年到期優選新興市場債券證券投資信託基金(南非幣) B 類型 (月配息)(本基金有相當比重投資於非投資等級之高風險債券且配息來源可能為本金)	110 年 04 月 26 日	4,532,400.00	ZAR	32,892,665.74	7.2572
瑞銀全球永續組合證券投資信託基金(台幣) A 類型 (累積) (本基金有一定比重得投資於非投資等級之高風險債券基金)	111 年 11 月 04 日	2,581,988.27	TWD	29,225,141.00	11.32
瑞銀全球永續組合證券投資信託基金(台幣) B 類型 (月配息)	111 年 11 月 04 日	2,764,220.69	TWD	29,541,782.00	10.69

(本基金有一定比重得投資於非投資等級之高風險債券基金且配息來源可能為本金)					
瑞銀全球永續組合證券投資信託基金(台幣) NB 類型 (月配息) (本基金有一定比重得投資於非投資等級之高風險債券基金且配息來源可能為本金)	111年11月04日	5,489,485.75	TWD	58,675,341.00	10.69
瑞銀全球永續組合證券投資信託基金(美元) A 類型 (累積) (本基金有一定比重得投資於非投資等級之高風險債券基金)	111年11月04日	16,278.52	USD	192,680.76	11.84
瑞銀全球永續組合證券投資信託基金(美元) B 類型 (月配息) (本基金有一定比重得投資於非投資等級之高風險債券基金且配息來源可能為本金)	111年11月04日	20,136.20	USD	223,198.39	11.08
瑞銀全球永續組合證券投資信託基金(美元) NB 類型 (月配息) (本基金有一定比重得投資於非投資等級之高風險債券基金且配息來源可能為本金)	111年11月04日	59,828.70	USD	662,505.38	11.07
瑞銀全球永續組合證券投資信託基金(人民幣) A 類型 (累積) (本基金有一定比重得投資於非投資等級之高風險債券基金)	111年11月04日	87,521.30	RMB	998,331.37	11.41
瑞銀全球永續組合證券投資信託基金(人民幣) B 類型	111年11月04日	483,522.74	RMB	5,217,190.61	10.79

(月配息) (本基金有一定比重得投資於非投資等級之高風險債券基金且配息來源可能為本金)					
瑞銀全球永續組合證券投資信託基金(人民幣) NB 類型 (月配息) (本基金有一定比重得投資於非投資等級之高風險債券基金且配息來源可能為本金)	111年11月04日	1,008,584.75	RMB	10,875,796.08	10.78
瑞銀全球永續組合證券投資信託基金(南非幣) A 類型 (累積) (本基金有一定比重得投資於非投資等級之高風險債券基金)	111年11月04日	117,540.63	ZAR	1,418,640.88	12.07
瑞銀全球永續組合證券投資信託基金(南非幣) B 類型 (月配息) (本基金有一定比重得投資於非投資等級之高風險債券基金且配息來源可能為本金)	111年11月04日	263,147.64	ZAR	2,910,004.83	11.06
瑞銀全球永續組合證券投資信託基金(南非幣) NB 類型 (月配息) (本基金有一定比重得投資於非投資等級之高風險債券基金且配息來源可能為本金)	111年11月04日	1,012,217.24	ZAR	11,195,552.06	11.06

(二) 經理公司最近二年度之會計師查核報告、資產負債表、損益表及股東權益變動表詳見【附錄二】經理公司最近二年之財務報表。

五、受處罰情形

民國111年7月6日金管證投字第1110382913號，公司辦理提供或贊助銷售機構員工教育訓練之事前評估作業、課程施行程序及事後審核作業，有未於取得銷售機構該次教育訓練參訓標準，即先評估其適當性，且銷售機構有於活動結束後提供或有未提供參訓標準之情形；事前評估教育訓

練方案合理性作業，有費用項目及金額合理性之評估欠具體，無報價或佐證資料；基金產品課後測驗內容未包括該基金投資範圍、基金投資特色及基金風險程度等題目；有課後測驗考卷份數與課程簽到人數或參訓人數不符，事後審核時，未盤點差異並說明原因；未確實審核方案執行情形與費用支用之適當性，及確實取具執行方案之各項費用支出憑證辦理核銷作業，核與中華民國證券投資信託暨顧問商業同業公會（下稱投信投顧公會）會員及其銷售機構通路報酬支付暨銷售行為準則第4條第2項、第3項及第5項、第5條第5項及所訂內部控制制度等規定不符，依證券投資信託及顧問法第102條規定，予以糾正。

六、 訴訟或非訟事件

本公司目前無尚在繫屬中之重大訴訟。亦無非訟或行政爭訟事件，其結果可能對受益人權益有重大影響者。

【受益憑證銷售及買回機構之名稱、地址及電話】

一、 受益憑證銷售機構

銷售機構	地址	電話
瑞銀證券投資信託股份有限公司	臺北市信義區松仁路7號5樓	02-8758-6938
國泰世華商業銀行股份有限公司	臺北市信義區松仁路7號1樓	02-8722-6677
元大證券股份有限公司	臺北市中山區南京東路3段219號11樓	02-2718-5886
高雄銀行股份有限公司	高雄市左營區博愛二路168號	07-557-0535
華南商業銀行股份有限公司	臺北市信義區松仁路123號	02-2181-0101
合作金庫商業銀行股份有限公司	臺北市松山區長安東路2段225號	02-2173-8888
彰化商業銀行股份有限公司	臺中市區自由路2段38號	04-222-30001
第一商業銀行股份有限公司	臺北市中正區重慶南路1段30號	02-2348-1373
永豐商業銀行股份有限公司	臺北市中山區南京東路3段36號	02-2505-9999
富邦綜合證券股份有限公司	臺北市大安區仁愛路4段169號15樓	02-8771-6888
臺灣新光商業銀行股份有限公司	臺北市信義區松仁路36號1,3,4,5,19,20,21樓	02-8780-8667
臺灣銀行股份有限公司	臺北市中正區重慶南路1段120號	02-2349-3456
玉山商業銀行股份有限公司	臺北市松山區民生東路3段115號及117號	02-2715-1313
板信商業銀行股份有限公司	新北市板橋區縣民大道2段68號	02-2962-8066
臺灣中小企業銀行股份有限公司	臺北市大同區玉泉里9鄰塔城街30號	02-2559-7171
瑞士商瑞士銀行股份有限公司台北/台中/高雄分行	臺北市信義區松仁路7號1,5,13,21,22,23樓·9號1樓 臺中市西區英才路530號地下一樓之一 高雄市苓雅區四維三路6號8樓	02-8722-7883 04-221-77888 07-213-8088
基富通證券股份有限公司	臺北市松山區復興北路365號8樓	02-8712-1322
上海商業儲蓄銀行股份有限公司	臺北市中山區民權東路1段2號	02-2581-7111
滙豐(台灣)商業銀行股份有限公司	台北市信義區信義路五段7號54樓	02-6616-6000
鉅亨證券投資顧問股份有限公司	臺北市信義區松仁路89號18樓	02-2720-8126
凱基證券股份有限公司	台北市明水路700號	02-2181-8888

*基金申購前請先洽詢各銷售機構之實際情況，贖回時請向原申購機構洽詢贖回事宜。

*以上資料僅供參考，如有異動，請依各銷售機構最新規定辦理。

二、 受益憑證買回機構

買回機構	地址	電話
瑞銀證券投資信託股份有限公司	臺北市信義區松仁路7號5樓	02-8758-6938

【特別記載事項】

一、 證券投資信託事業遵守中華民國證券投資信託暨顧問商業同業公會會員自律公約之聲明書

茲聲明經理公司願遵守中華民國證券投資信託暨顧問商業同業公會會員自律公約。

立聲明書人：瑞銀證券投資信託股份有限公司

負責人：殷雷

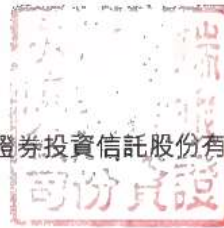

二、 内部控制制度聲明書

瑞銀證券投資信託股份有限公司

內部控制制度聲明書

日期：113年3月14日

本公司民國112年度之內部控制制度，依據自行評估的結果，謹聲明如下：

- 一、 本公司確知建立、實施和維護內部控制制度係本公司董事會及經理人之責任，本公司業已建立此一制度。其目的係在對營運之效果及效率(含獲利、績效及保障資產安全等)、報導具可靠性、及時性、透明性及符合相關規範暨相關法令規章之遵循等目標之達成，提供合理的確保。
- 二、 內部控制制度有其先天限制，不論設計如何完善，有效之內部控制制度亦僅能對上述三項目標之達成提供合理的確保；而且，由於環境、情況之改變，內部控制制度之有效性可能隨之改變。惟本公司之內部控制制度設有自我監督之機制，缺失一經辨認，本公司即採取更正之行動。
- 三、 本公司係依據「證券暨期貨市場各服務事業建立內部控制制度處理準則」(以下簡稱「處理準則」)規定之內部控制制度有效性之判斷項目，判斷內部控制制度之設計及執行是否有效。該「處理準則」所採用之內部控制制度判斷項目，係為依管理控制之過程，將內部控制制度劃分為五個組成要素：1.控制環境，2.風險評估，3.控制作業，4.資訊及溝通，及5.監督作業。每個組成要素又包括若干項目。前述項目請參見「處理準則」之規定。
- 四、 本公司業已採用上述內部控制制度判斷項目，評估內部控制制度之設計及執行的有效性。
- 五、 本公司基於前項評估結果，認為本公司於民國112年12月31日的內部控制制度(含對子公司之監督與管理、資訊安全整體執行情形)，包括知悉營運之效果及效率目標達成之程度、報導係屬可靠、及時、透明及符合相關規範暨相關法令規章之遵循有關的內部控制制度等之設計及執行係屬有效，其能合理確保上述目標之達成。
- 六、 本聲明書將成為本公司募集基金公開說明書及投資說明書(私募基金)之主要內容，並對外公開。上述公開之內容如有虛偽隱匿、詐欺及足致他人誤信等不法情事，將涉及證券投資信託及顧問法第八條、第十五條、第一百零五條及第一百零六條等之法律責任。
- 七、 本聲明書業經本公司民國113年3月14日董事會通過，出席董事3人中，無人持反對意見，均同意本聲明書之內容，併此聲明。

瑞銀證券投資信託股份有限公司

董事長：殷雪

簽章

總經理：王心如

簽章

稽核主管：崔瓊

簽章

資訊安全長或負責資訊安全之最高主管：鄭貞妮

簽章

三、證券投資信託事業應就公司治理運作情形載明之事項

(一) 公司治理之架構及規則

1. 本公司之組織系統詳見【證券投資信託事業概況】二之(二)說明。
2. 本公司依據「中華民國證券投資信託暨顧問商業同業公會證券投資信託事業證券投資顧問事業公司治理實務守則」、「證券暨期貨市場各服務事業建立內部控制制度處理準則」及相關法令規範辦理公司治理事項及揭露相關資訊。公司治理架構下設董事會，董事會遵守前述相關法令及本公司章程之規定，以期有效達成公司治理之目標。

(二) 公司股權結構及股東權益

1. 本公司股權結構詳見【證券投資信託事業概況】二之(一)說明。
2. 股東權益

本公司為單一法人股東之股東結構，股東會相關職權由董事會行使。

(三) 董事會之結構、成員之專業性及獨立性

1. 董事會之結構、成員之專業性

本公司設董事三至五人。因本公司之股東為單一法人股東，股東得視公司之營運狀況，指派有相關業務經驗與能力之人擔任董事，現任董事詳見【證券投資信託事業概況】二之(二)4 說明。

2. 董事會之獨立性

本公司目前雖未設置獨立董事，但董事會執行業務均依照法令及章程之規定辦理。

(四) 董事會及經理人之職責

本公司董事會由董事組成，其職權依相關法令及章程之規定行使職權；本公司之經理人依相關法令、公司章程及董事會賦予之權利行使其職權，負責公司之營運作業。

(五) 監察人之組成及職責

1. 監察人之組成

本公司設監察人一人，現任監察人詳見【證券投資信託事業概況】二之(二)4 說明。

2. 監察人之職責

- (1) 調查公司業務及財務狀況及查核簿冊文件。
- (2) 年度決算報告之審查事項。
- (3) 其他法定之職權事項。

(六) 董事、監察人、總經理、副總經理及基金經理人之酬金結構及政策，以及其與經營績效及未來風險之關聯性

1. 本公司董、監事由瑞銀集團指派任命，且不發放董、監事酬勞及車馬補助費。
2. 總經理、副總經理及基金經理人之酬金包含薪資及績效獎金如下：
 - (1) 薪資：評估受任人之職務、專業技術及經驗並參考市場薪資水準決定之。
 - (2) 績效獎金：依照受任人對公司營業之貢獻、是否達成個人及團隊績效目標、誠信與專業操守、規範或公司政策之遵循情形及風險管理能力評估決定，並應考量風險與獎酬間之平衡；為考量公司之長期整體獲利並鼓勵員工持續對業務行為負責，績效獎金並得遞延發放。

本公司績效考核制度及獎酬政策之目標係在合理的時期給付考量適當因素後具市場競爭力之報酬，透過績效及員工遵循規範政策之評估，確保績效與報酬有直接連結；並培養公司內部誠信與合作之文化，促使員工於執行業務時遵守並考量公司之風險架構及胃納，並兼顧員工、客戶及股東之長期利益。

因此，本公司之績效考核及獎酬將考量個人、團隊、公司及集團之績效表現、員工行為之誠信、規範遵循落實程度、相關產業環境與市場狀況、客戶及股東之長期利益及公司營運風險，非僅基於員工對獲利之貢獻；上述政策將定期審視並視需要調整之。

(七) 董事、監察人之進修情形

截至113年3月31日

職稱	姓名	進修日期	主辦單位	課程名稱	進修時數
董事長	殷雷	112.5.22	台北金融研究發展基金會	綠色及永續金融：工具和市場	2
		112.4.26	財團法人金融法制暨犯罪防治中心	公司治理評鑑之企業社會責任 (CSR、ESG) 典範實務解析	3
		112.10.19	瑞銀投信自訓	投信事業董事之責任、義務法規介紹	1
董事	林玉珠	112.5.22	台北金融研究發展基金會	綠色及永續金融：工具和市場	2
		112.5.29	台北金融研究發展基金會	金融機構氣候變遷壓力測試	2
		112.6.17	台北金融研究發展基金會	金融友善服務準則-高齡篇及無障礙篇	2
		112.8.28	台北金融研究發展基金會	公司治理-永續治理-永續治理組織與框架	2
		112.9.20	中華民國投信投顧公會	境外基金管理辦法	2
		112.10.19	瑞銀投信自訓	投信事業董事之責任、義務法規介紹	1
董事	王心如	112.6.2	中華民國工商協進會	2023台新淨零電力高峰論壇	3
		112.7.4	台灣證券交易所	2023國泰永續金融季氣候變遷高峰論壇	6
		112.7.11	中華民國投信投顧公會	投信投顧事業公司治理實務守則	2
		112.10.19	瑞銀投信自訓	投信事業董事之責任、義務法規介紹	1
		112.10.23	中華民國投信投顧公會	投信投顧事業公司治理實務守則	2

				則	
		112.11.16	中華民國投信投顧公會	勞動基準法及職業安全衛生法研習	3
		113.3.22	財團法人中華民國證券暨期貨市場發展基金會	2024資產管理金融新知暨法遵系列研討會-洞析COP28引領臺灣推動永續金	2
		113.3.11	中華民國投信投顧公會	從投資人角度了解氣候變遷風險與生物多樣性風險	3
監察人	Bai Lu	112.10.19	瑞銀投信自訓	投信事業董事之責任、義務法規介紹	1
		112.10.30	台北金融研究發展基金會	公司治理-永續金融-綠色及永續金融：工具和市場	2
		112.11.13	台北金融研究發展基金會	企業供應鏈碳風險與案例介紹	2
		112.12.11	台北金融研究發展基金會	公司治理-永續金融-永續發展目標影響力衡量與管理	2

(八) 風險管理資訊

本公司已設置風險管理會議及風險管理人員，並建立風險管理機制。風險管理月會由總經理及各部門主管參與，以監控如市場、信用、流動性、作業、法律、信譽、政經、氣候及其他與證券投資信託事業營運有關之風險，並將內容及結果向董事會成員參與之風險管理季會提出報告，使董事會得確保風險管理之有效性，並負風險管理最終責任。

(九) 利害關係人之權利及關係

本公司對於利害關係人間如有業務往來者，皆本於公平合理原則。

(十) 對於法令規範資訊公開事項之詳細情形

(十一) 本公司依據信託契約、投信投顧法及相關法令之規定申報所管理證券投資信託基金之資訊，並設立發言人，以確保可能影響投資人及利害關係人決策之資訊，能夠即時允當揭露。公司治理之運作情形和公司本身訂定之公司治理守則及本守則之差距與原因

1. 本公司為單一法人股東之股東結構，股東會相關職權由董事會行使，不適用公司法、公司章程有關股東會之規定。

2. 本公司董事 3 人、監察人 1 人，皆具備執行職務所必須之專業知識、技能及素養，目前尚無設置獨立董事或審計委員會。

(十二) 關係人交易相關資訊

詳見附錄二本公司財務報表之附註七、關係人交易。

(十三) 其他公司治理之相關資訊

無。

四、 基金信託契約與契約範本條文對照表

請參閱【附錄五】。

五、 外國帳戶稅收遵從法(FATCA)：

美國所訂立之外國帳戶稅收遵從法(下稱「FATCA」)，針對不遵循FATCA之外國金融機構取得之美國來源所得徵收30%之扣繳稅(下稱FATCA扣繳)。本基金屬於外國金融機構並適用FATCA，並已向美國國稅局完成註冊。

自2014年7月1日起，FATCA扣繳適用於給付予本基金之美國來源利息、股息、及其他收益，且自2017年1月1日起，此扣繳將擴大適用於因銷售或處分所產生美國來源股息或利息之資產所取得之收益。

為遵循FATCA規定，本基金於必要時將被要求取得並提供受益人之部份資訊。受益人如為FATCA規範下之特定美國人、美國人擁有之非美國組織、非參與FATCA之外國金融機構(下稱「非參與外國金融機構」)或投資本基金後取得前揭身分或資格，或無法提供美國國稅局所要求或經理公司認為必要之證明文件，於合法範圍內，本基金可能須向美國稅務當局申報受益人資訊。如基金銷售機構之客戶投資本基金後成為FATCA所定義之美國人民者，於法令允許之範圍內，受益人將不得就該基金進行任何額外投資，並應辦理基金之贖回。

經理公司、本基金、其代理人或經授權之代表依FATCA相關規定所提出之要求，如本基金之受益人或銷售機構無法或未能提供完整且正確之資訊，或其為非參與外國金融機構，受益人之可分配收益金額可能受FATCA扣繳，於法令允許之範圍內，受益人可能被限制不得對基金進行任何額外投資，或可能須贖回其基金投資。

針對FATCA相關規定可能產生之影響，受益人應向其稅務顧問諮詢，以確保自身的投資收益不會受到上述FATCA 扣繳的影響。

六、 其他經金融監督管理委員會規定應特別記載之事項

無。

【附錄一】主要投資地區(國)經濟環境及主要投資證券市場簡要說明

一、本基金投資國外地區(國)佔基金淨資產價值之比率達10%以上者且合計達50%以上者請參閱下表。

國家別	投資比率
中國	18.74%
印度	17.65%
中國香港	11.50%
中國澳門	9.73%

非投資等級債券市場概況

非投資等級債券交易方式與一般債券相同，均為店頭市場(Over the counter, OTC)交易，並無集中交易市場，美元計價的債券多在證券結算公司DTCC(The Depository Trust & Clearing Corporation)交割，為世界上最大的證券保管機構及美國股票、公司債及政府債券交易的主要結算者。交割時間從美國時間8:00至16:00，標準的交割日為交易日後第三個營業日；歐元及英磅計價的債券則在Euroclear透過電子系統交割，一般的交割日亦交易日後第三個營業日。

2016年美國非投資等級債券發行量為2427億美元，同比回落7.3%，非投資等級債發行量占同時期公司債發行量比例降至16.1%。從2016年發行的非投資等級債券的期限分布情況看，5-10年期的非投資等級債券占比最高，約為68.4%，10年以上期限占比約22.9%，因此5年期以上的中長期非投資等級債券占比超過了90%。發行排名前五位的行業依次是通訊(15.9%)、能源(15.0%)、非必需消費(14.4%)、材料(11.2%)和科技(10.7%)，前五位行業發行額合計占非投資等級債券發行額的67.1%。

英國非投資等級債主要被視為歐洲非投資等級債券其中一國家，參考BofA Merrill Lynch 非投資等級債券指數，共有206檔英國非投資等級債券，市場規模為1203.7億美元(120.37 bn USD)，佔全球非投資等級債券市場6%，其中約4成債券計價幣別為英鎊，美元與歐元計價各約為3成，7成債券信評為非投資等級債券中最高之BB層級，債券發行者之產業主要是銀行、汽車、與零售產業。英國非投資等級債目前收益率平均為5.5%，存續期間為3.74年。

中國

一、經濟環境

(一) 經濟發展及各主要產業概況

國內生產毛額(GDP)	US \$ 14.73 兆元(2020)	平均每人國民所得	人民幣7萬0773元(2019)
經濟成長率 Real GDP (YoY%)	2.3% (2020)	失業率	5.60% (2020)
經濟概況	中國是全球第二大經濟體。2019年中國大陸GDP總量為14.36萬億美元，美國和中國是全球僅有超過10萬億美元的國家，排名第三的日本約為5萬億美元。		

	<p>從GDP總量上看，美國和中國的經濟地位優勢明顯，中美GDP之和為35.79萬億美元，占全球總量的41.3%，接近一半的水準，足見中美的經濟實力。</p> <p>中國政府目前致力於提升中國內地製造業的價值鏈，預計為國內增長提供更大貢獻，創造更多就業機會，並使沿海工廠向內遷移，已進行內需消費的帶動，並且將中國經濟由過去的出口導向，進而轉型到內需消費帶動經濟增長，未來將持續進行產業改革，改善目前重工業、高污染為主的產業結構，轉型到附加價值高之服務產業。擴大消費是對沖疫情影響的重要著力點之一，在外需受阻的情況下，實施擴大內需戰略，穩住經濟基本盤。</p> <p>重要經貿措施方面，財政政策主要是提高赤字率，發行抗疫特別國債，大幅增加地方政府專項債券規模，加大對保基層運轉的支持力度，加大對抗疫穩定的支持。貨幣政策主要通過降准、降息、再貸款等多種方式，保持流動性合理充裕，引導貸款市場利率下行，把資金用在支持實體經濟特別是中小微企業上。相關經貿措施還包含持續優化外資營商環境、加快新基建進度，培育壯大數字經濟新動能。中國大陸國家發改委將修訂完善有利於新興行業發展的准入規則，加快推動5G網路部署，加快全國一體化大數據中心建設。穩步推進傳統基礎設施的“數字+”“智能+”升級。</p>
<p>主要產業概況</p>	
<p>電子產業</p>	<p>中國目前不僅以其龐大的人口規模和持續快速的經濟增長，成為全球最具發展潛力的電子市場，而且在全球ICT產業分工整合的大趨勢下，中國正在成為全球範圍內極其重要的電子產品製造基地，不少產品產量已位居全球首位。無論是基於市場還是產業視角，中國消費電子領域都已經成為國內外消費電子巨頭和金融投資界人士關注的焦點。中國市場不少傳統上集中于商用計算領域的大型IT廠商也正在積極地向消費電子領域轉型。</p> <p>中國消費電子產業囊括了包括家庭視聽產品、消費數碼產品和移動通訊終端在內的數十種產品，產品種類繁多，產業競爭格局錯綜複雜，不同細分產業的規模、競爭強度和發展空間千差萬別。如何透過如此紛繁蕪雜的產業和市場發展迷局，準確地把握中國消費電子產業發展大勢，以精準的戰略切入適當的細分市場，是目前競逐中國消費電子市場的國際國內廠商、向消費電子領域轉型的市場潛在進入者和金融投資界人士等普遍關注的問題。</p>
<p>5G產業</p>	<p>5G概念在中國大陸乃至全世界已風靡多年，隨著技術的推進，目前各個國家的5G商用布局發展已進入歷史進程。根據信通院《5G經濟社會影響白皮書》，在直接產出方面，按照2020年5G正式商用算起，預計2025年、2030年將分別增長到3.3萬億、6.3萬億元，十年間的年均複合增長率為29%。在間接產出方面，2025年和2030年，5G將分別帶動6.3萬億和10.6萬億元，年均複合增長率為24%。</p>
<p>人工智慧與物聯網產業</p>	<p>2019年上半年，全球人工智慧核心產業市場規模超過335.9億美元，相較於2018年同比增長34.8%，中國大陸人工智慧核心產業市場規模超過49.6億美元，相較於2018年同比增長約32.6%，其中基礎層市場規模約為9.9億美元，技術層市場規模約為14.4億美元，應用層市場規模約為25.3億美元。由於大陸國內市場特定的場景需求與消費習慣，智能機器人和智能安防等產業發展較快，領跑應用層市場，分別達到5.1億美元和4億美元，智能駕駛產業規模達到2.5億美元，發展態勢良好，未來有望進一步提高市場份額。</p> <p>物聯網應用走向開放、規模化，5G等新技術加速融合開啟“萬物智聯”新時代。2018~2019年，物聯網應用從閉環、碎片化走向開放、規模化，智慧城市、工業物聯網、車聯網等率先突破。5G、人工智慧、區塊鏈等新一代信息技術與物聯網加速融合，開啟了“萬物智聯”“人機深度”的新時代。</p>

醫療照護產業	中國大陸智慧醫療產業飛速發展，新醫改推行後，重點建設區域醫療信息化平台，推動互聯網醫療的發展。大陸近幾年醫療信息化產業呈現高速增長，2019年，大陸醫療信息化市場規模約達到人民幣600億元左右。由於2020年疫情的發生，大陸醫療信息化市場的需求量還將進一步擴大，醫療信息化產業鏈的上下游都將迎來發展機會。
--------	--

- (二) 外匯管理及資金匯出入規定：外資必須透過指定的銀行匯入匯出資金，並受政府管制。
- (三) 最近三年人民幣(RMB)對美元匯率之最高、最低數額及其變動情形：

年	最高價	最低價	收盤價(年度)
2018	6.9757	6.2690	6.8785
2019	7.1876	6.6546	6.9632
2020	7.1680	6.5232	6.5272

資料來源：Bloomberg

二、證券市場

- (一) 最近二年發行及交易市場概況：

1. 發行市場

證券市場名稱	股票發行情形				債券發行情形	
	上市公司家數		股票總市值 (十億美元)		債券發行種類	
	2019	2020	2019	2020	2019	2020
上海交易所	1572	1800	5106	6976	15368	20378
深圳證券交易所	2205	2354	3410	5238	5522	6919

資料來源：World Federation of Exchange

2. 交易市場

證券市場名稱	股價指數		證券類別成交金額 (十億美元)			
	2019	2020	股票		債券	
			2019	2020	2019	2020
上海交易所	3050.12	3473.07	7934	12178	187.2	479.4
深圳交易所	1722.95	2329.37	10629.4	17782.8	138.3	592.5

資料來源：Bloomberg, World Federation of Exchanges

- (二) 最近二年市場之週轉率及本益比：

不適用，本基金為債券型基金。

- (三) 市場資訊揭露之規定

季度、半年度、年度財務報告需定期公布。公司有重大事項之揭露義務，包括營業活動之變更及新發展、財務情況之變更、購併計劃，增資、減資活動與可能會導致市價變化之事實，均需不定期公告。

(四) 證券之交易方式與制度

1. 主要交易所名稱：上海證券交易所、深圳證券交易所。
2. 交易時間：星期一至星期五每日 9：30-11：30, 13：00-15：00。
3. 交易作業：採電腦交易系統自動撮合。
4. 交割時間：A 股：交易後第 1 個營業日辦理交割。
B 股：交易後第 3 個營業日辦理交割。
5. 交易成本：手續費由證券商與顧客商議。6. 外國人買賣證券之限制及租稅負擔：外國投資者要交易 A 股，需具備 QFII 資格。投資單一公司超過 10% 須經主管機關核准，保險、銀行、投資公司與投資基金的持股比例各有不同的上限；資本利得：免稅，證券交易稅：0.3%，股利：20%，印花稅：0.1%。

印度

一、主要投資地區（國）經濟環境簡要說明

(一) 經濟發展及各主要產業概況

國內生產毛額 (GDP)	US\$650,930M (2020Q3)	平均每人 國民所得	US\$481 (2020Q3)
經濟成長率 Real GDP (YoY%)	-7.5% (2020Q3)	失業率	6.5%(2020.11)

1. 經濟發展概況

根據國際貨幣基金資料，2019年印度GDP為2.96兆美元，是世界第五大經濟體，但社會財富在印度分配極度不平衡，貧富差距大，全國10%的人口掌控全國33%的財富。根據印度聯邦統計局資料，2018~2019年印度人均年所得為1,700美元，在全球統計164個國家中排名第112，印度人均所得偏低主要原因是家戶及人口數龐大，全國登記戶數多達2.47億戶，平均每戶4.9人。

印度經濟產業多元化，涵蓋農業、手工藝、紡織以至服務業。雖然印度多數人口仍然直接或間接依靠農業維生，近年來服務業增長迅速，為經濟成長的主要來源。印度憑藉資訊科技及大量受過教育並懂得英語的年輕勞動力，發展成為全球企業將客戶服務和技術支援等後勤工作的外包中心。印度不僅是軟體及金融技術人員的「輸出國」，其他行業如製造業、製藥、生物科技、電訊、造船、航空和旅遊的發展潛力也十分龐大。此外印度亦享有龐大的人口紅利和內需市場，可能在2020至2030年間超越中國成為世界上人口最多的國家。

印度近年來已成為各國企業海外投資之熱門選擇，主要著眼於印度之龐大內需市場、廉價生產成本及豐沛的技術人才，尤其以快速成長的中產階級帶動強勁的內需市場吸引外人投資的主要因素。印度前5大外資來源國家依序為新加坡、模里西斯、日本、英國、荷蘭。前5大外資投資產業依序為服務業、電信、電腦軟硬體、營建及不動產、車輛。

2. 主要產業概況

(1) 生技醫療業

就藥品產量成長率而言，2017年印度已成為全球藥品產量第3大、營業額全球第13大藥品出口國。就藥品品項數量而言，全球近2成的仿製藥 (generic medicines) 是由印度製造，是最大的仿製藥品出口國。而就產品銷售額而言，印度藥品占全球藥品銷售額的3.1%至3.6%。印度為全球藥品產量前三大國，並且是最大的學名藥出口國。印度製藥業一直踏著穩健的步伐，非洲與拉丁美洲是印度廉價藥品外銷的主要出口市場，其中如愛滋病、肺結核、瘧疾等疾病用藥皆有相當高的市占率。印度生技醫療內需市場龐大，都市中街頭巷尾藥房林立，就算是偏遠且缺水電的鄉鎮，也不乏藥房的存在，可見印度藥品市場雄厚的發展潛力。目前印度能夠自製約90%國內所需藥品，進口產品多屬一些用於抗癌及治療心血管疾病等新藥品。

(2) 工具機業

由於2000年代初期印度經濟快速成長，吸引外國直接投資進駐，各項產業如紡織、汽車工業、重工業、食品加工、化學醫療及能源等產業帶動印度工具機產業的發展。近年來印度政府大力推廣「Made in India」政策，也有助印度工具機市場規模快速成長。

(3) 汽機車產業

印度汽車產業自2020年4月1日起實施新的廢氣排放標準 (Bharat Stage VI) 及安全規範，另外在行動數位化趨勢下對汽車電子需求和數位安全防護需求，印度汽車產業亦需加快產品發展、提升品質、減少研發時間等挑戰以跟上工業4.0模擬與數位化生產。目前印度是是全球最大的機動車輛生產國之一，占全國GDP總量的7%以上。

(二) 外匯管理及資金匯出入規定：

外資必須透過指定的銀行匯進匯出資金，並接受政府管制，且匯出時需註明匯出金額為股息收入或是賣出金額，但資本利得收入需在繳交稅金後才能匯出。

(三) 最近三年兌美元匯率之最高、最低及年底值變動情形：

	2018年	2019年	2020年
最高價	73.9645	72.3066	76.8350
最低價	63.2511	68.3995	70.8212
收盤價 (年度)	69.5410	71.4286	73.0650

資料來源：Bloomberg

二、證券市場說明：

(一) 最近二年發行及交易市場概況：

1. 發行市場概況

證券市場名稱	股票發行情形				債券發行情形			
	上市公司家數		股票總市值 (十億美元)		掛牌債券檔數 (包含政府公債)		市值 (千萬盧比)	
	2019	2020	2019	2020	2019	2020	2019	2020

印度國家交易所	1955	1959	2163	2552	6984	7099	398.28	598.66
---------	------	------	------	------	------	------	--------	--------

資料來源：NSE

2.交易市場概況

證券市場 名稱	股價指數		證券總成交金額 (十億美元)		證券類別成交金額 (十億美元)			
					股票		債券	
	2019	2020	2019	2020	2019	2020	2019	2020
印度國家 交易所	12168.45	13981.75	1167.36	1843.74	1167	1843.4	0.36	0.34

資料來源：NSE

(二)最近二年市場之週轉率、本益比：不適用，本基金為債券型基金

(三)市場資訊揭露之規定

凡有任何可能影響公司股價之事件，上市公司應在最短時間內予以公布；每年須公布公司財務狀況、公司經營階層的人事變動；會計財務專家對公司的評估等；任何投資者購買單一上市公司股份超過5%時必須向證交所申報。

(四)證券之交易方式與制度

交易所：最大的兩個交易所為國家證券交易所及孟買證券交易所。

交易時間：星期一至五上午09：00 至下午4：00(孟買證券交易所)。

交易方式：電腦自動交易系統。

交割制度：交易完成後第3個營業日。

【附錄二】經理公司最近二年度之財務報表

瑞銀證券投資信託股份有限公司
財務報告暨會計師查核報告
民國一一二年度
及民國一一一年度

公司地址：台北市松仁路七號五樓

財務報表
目 錄

項 目	頁 次
一、封面	1
二、目錄	2
三、會計師查核報告	3-6
四、資產負債表	7
五、綜合損益表	8
六、權益變動表	9
七、現金流量表	10
八、財務報表附註	
(一) 公司沿革	11
(二) 通過財務報告之日期及程序	11
(三) 新發布及修訂準則及解釋之適用	11-14
(四) 重大會計政策之彙總說明	14-22
(五) 重大會計判斷、估計及假設不確定性之主要來源	22-23
(六) 重要會計項目之說明	23-33
(七) 關係人交易	34-36
(八) 質押之資產	37
(九) 重大或有負債及未認列之合約承諾	37
(十) 重大之災害損失	37
(十一) 重大之期後事項	37
(十二) 其他	37-40
(十三) 部門資訊	40
九、重要查核說明	41-43

會計師查核報告

瑞銀證券投資信託股份有限公司 公鑒：

查核意見

瑞銀證券投資信託股份有限公司民國一十二年十二月三十一日及民國一十一年十二月三十一日之資產負債表，暨民國一十二年一月一日至十二月三十一日及民國一十一年一月一日至十二月三十一日之綜合損益表、權益變動表、現金流量表，以及財務報表附註(包括重大會計政策彙總)，業經本會計師查核竣事。

依本會計師之意見，上開財務報表在所有重大方面係依照證券投資信託事業管理規則暨經金融監督管理委員會認可並發布生效之國際財務報導準則、國際會計準則、國際財務報導解釋及解釋公告編製，足以允當表達瑞銀證券投資信託股份有限公司民國一十二年十二月三十一日及民國一十一年十二月三十一日之財務狀況，暨民國一十二年一月一日至十二月三十一日及民國一十一年一月一日至十二月三十一日之財務績效及現金流量。

查核意見之基礎

本會計師係依照會計師受託查核簽證財務報表規則及審計準則執行查核工作。本會計師於該等準則下之責任將於會計師查核財務報表之責任段進一步說明。本會計師所隸屬事務所受獨立性規範之人員已依會計師職業道德規範，與瑞銀證券投資信託股份有限公司保持超然獨立，並履行該規範之其他責任。本會計師相信已取得足夠及適切之查核證據，以作為表示查核意見之基礎。

關鍵查核事項

關鍵查核事項係指依本會計師之專業判斷，對瑞銀證券投資信託股份有限公司民國一一二年度財務報表之查核最為重要之事項。該等事項已於查核財務報表整體及形成查核意見之過程中予以因應，本會計師並不對該等事項單獨表示意見。

境外基金總代理收入

民國一一二年度瑞銀證券投資信託股份有限公司(以下簡稱瑞銀投信)境外基金總代理收入合計 172,361 千元，境外基金總代理收入係瑞銀投信自總代理之境外基金機構收取通路報酬，佔營業收入比例約為 70%，對瑞銀投信之財務報表具重大影響，因此本會計師決定境外基金總代理收入為關鍵查核事項。本會計師針對境外基金總代理收入，執行但不限於以下查核程序：評估境外基金總代理收入之會計政策是否適當；執行內部控制查核時，對境外基金總代理收入認列程序進行交易流程了解，且對交易之核准、收入入帳之覆核等控制點測試是否有效；選樣執行境外基金總代理收入重新驗算；並執行分析性複核程序評估境外基金總代理收入之兩期變動是否合理。本會計師亦考量財務報表附註六.7 中有關境外基金總代理收入揭露的適當性。

管理階層與治理單位對財務報表之責任

管理階層之責任係依照證券投資信託事業管理規則及經金融監督管理委員會認可並發布生效之國際財務報導準則、國際會計準則、國際財務報導解釋及解釋公告編製允當表達之財務報表，且維持與財務報表編製有關之必要內部控制，以確保財務報表未存有導因於舞弊或錯誤之重大不實表達。

於編製財務報表時，管理階層之責任亦包括評估瑞銀證券投資信託股份有限公司繼續經營之能力、相關事項之揭露，以及繼續經營會計基礎之採用，除非管理階層意圖清算瑞銀證券投資信託股份有限公司或停止營業，或除清算或停業外別無實際可行之其他方案。

會計師查核財務報表之責任

本會計師查核財務報表之目的，係對財務報表整體是否存有導因於舞弊或錯誤之重大不實表達取得合理確信，並出具查核報告。合理確信係高度確信，惟依照審計準則執行之查核工作無法保證必能偵出財務報表存有之重大不實表達。不實表達可能導因於舞弊或錯誤。如不實表達之個別金額或彙總數可合理預期將影響財務報表使用者所作之經濟決策，則被認為具有重大性。

本會計師依照審計準則查核時，運用專業判斷及專業懷疑。本會計師亦執行下列工作：

1. 辨認並評估財務報表導因於舞弊或錯誤之重大不實表達風險；對所評估之風險設計及執行適當之因應對策；並取得足夠及適切之查核證據以作為查核意見之基礎。因舞弊可能涉及共謀、偽造、故意遺漏、不實聲明或踰越內部控制，故未偵出導因於舞弊之重大不實表達之風險高於導因於錯誤者。
2. 對與查核攸關之內部控制取得必要之瞭解，以設計當時情況下適當之查核程序，惟其目的非對瑞銀證券投資信託股份有限公司內部控制之有效性表示意見。
3. 評估管理階層所採用會計政策之適當性，及其所作會計估計與相關揭露之合理性。
4. 依據所取得之查核證據，對管理階層採用繼續經營會計基礎之適當性，以及使瑞銀證券投資信託股份有限公司繼續經營之能力可能產生重大疑慮之事件或情況是否存在重大不確定性，作出結論。本會計師若認為該等事件或情況存在重大不確定性，則須於查核報告中提醒財務報表使用者注意財務報表之相關揭露，或於該等揭露係屬不適當時修正查核意見。本會計師之結論係以截至查核報告日所取得之查核證據為基礎。惟未來事件或情況可能導致瑞銀證券投資信託股份有限公司不再具有繼續經營之能力。
5. 評估財務報表(包括相關附註)之整體表達、結構及內容，以及財務報表是否允當表達相關交易及事件。

本會計師與治理單位溝通之事項，包括所規劃之查核範圍及時間，以及重大查核發現(包括於查核過程中所辨認之內部控制顯著缺失)。

本會計師從與治理單位溝通之事項中，決定對瑞銀證券投資信託股份有限公司民國一一二年度財務報表查核之關鍵查核事項。本會計師於查核報告中敘明該等事項，除非法令不允許公開揭露特定事項，或在極罕見情況下，本會計師決定不於查核報告中溝通特定事項，因可合理預期此溝通所產生之負面影響大於所增進之公眾利益。

安永聯合會計師事務所

會計師：謝勝安



中華民國一一三年三月十四日



瑞銀證券信託有限公司

民國一十二年十二月三十一日

單位：新臺幣元

會計項目	科目	一十二年十二月三十一日		一十一年十二月三十一日		會計項目	科目	一十二年十二月三十一日		一十一年十二月三十一日	
		金額	%	金額	%			金額	%	金額	%
資產											
流動資產											
現金及約當現金	四、六、七、七	\$399,908,324	72	\$421,159,409	71	其他應付帳一關係人	七	\$17,511,413	4	\$12,543,789	2
應收帳款		5,475,543	1	7,060,227	1	應付費用	六、六	38,884,454	7	43,789,450	8
應收帳款一關係人	七	29,860,161	6	59,937,863	10	前二編列負債準備一流動		1,429,825	0	1,349,656	0
本期所得稅資產	四及六、七	5,249,061	1	3,531,077	1	租賃負債一流動	四及六、六	6,304,416	1	6,123,267	1
預付款項		2,307,029	0	2,118,862	0	其他流動負債		797,340	0	1,663,836	0
其他流動資產	七	489,491	0	323,491	0	流動負債合計		64,927,648	12	65,469,969	11
流動資產合計		434,641,609	80	494,128,929	83						
非流動資產											
不動產及設備	四及六、二	4,186,064	1	3,805,599	1	遞延所得稅負債	四及六、七	1,863,051	0	2,222,489	0
使用權資產	四及六、八	27,894,192	5	35,861,154	6	確定福利負債一非流動	四及六、五	4,612,854	1	931,395	0
遞延所得稅資產	四及六、七	21,280,744	4	3,241,201	0	租賃負債一非流動	四及六、六	22,894,285	4	30,315,653	6
存出保證金	六、三	56,812,330	10	56,818,845	10	其他非流動負債		3,258,109	1	1,869,798	0
非流動資產合計		110,273,330	20	99,727,859	17	非流動負債合計		32,628,299	6	35,339,327	6
負債總計											
股本											
保留盈餘											
法定盈餘公積											
特別盈餘公積											
(待彌補虧損)未分配盈餘											
保留盈餘合計											
其他權益											
確定福利計畫再衡量數											
權益合計											
資產總計		\$544,914,939	100	\$593,856,788	100	負債及權益總計		\$544,914,939	100	\$593,856,788	100

(請參閱財務報表附註)

董事長：殷雪



總經理：王心如



會計主管：洪瑞倫



瑞銀證券投資信託股份有限公司

綜合損益表

民國一一二年度一月一日至十二月三十一日
及民國一一一年一月一日至十二月三十一日

單位：新臺幣元

會計項目	附註	一一二年度		一一一年度	
		金額	%	金額	%
營業收入	四、六.7及七	\$244,599,574	100	\$280,788,033	100
營業費用	六.8、9及七	311,741,092	127	309,776,829	110
營業損失		(67,141,518)	(27)	(28,988,796)	(10)
營業外收入及支出					
利息收入	七	4,303,709	1	1,992,419	1
其他(損失)利益		(7,833)	0	19,000	0
財務成本		(711,366)	0	(366,511)	0
外幣兌換(損失)利益		(140,451)	0	1,492,233	0
營業外收入及支出合計		3,444,059	1	3,137,141	1
本期稅前淨損		(63,697,459)	(26)	(25,851,655)	(9)
所得稅利益(費用)	四及六.11	19,446,685	8	(2,251,604)	(1)
本期淨損		(44,250,774)	(18)	(28,103,259)	(10)
其他綜合損益					
不重分類至損益項目					
確定福利計畫再衡量數	六.10	(1,797,146)	(1)	7,323,050	3
與不重分類之項目相關之所得稅	四及六.11	359,429	0	(1,464,610)	(1)
本期其他綜合損益(稅後淨額)		(1,437,717)	(1)	5,858,440	2
本期綜合損益總額		\$ (45,688,491)	(19)	\$ (22,244,819)	(8)

(請參閱財務報表附註)

董事長：殷雷



經理人：王心如



會計主管：洪琬喻



 瑞泰信託有限公司
 中華民國一十一年一月三十一日
 及民國一十一年十二月三十一日

單位：新臺幣元

項 目	稅 本	保留盈餘			其他權益項目	
		法定盈餘公積	特別盈餘公積	未分配盈餘 (待彌補虧損)	確定編制計畫再衡量數	權益總額
民國一十一年一月一日餘額	\$340,000,000	\$105,633,406	\$13,749,029	\$52,878,397	\$3,031,479	\$515,292,311
視同法定盈餘公積	-	5,287,840	-	(5,287,840)	-	-
---年度淨損	-	-	-	(28,103,259)	-	(28,103,259)
---年度其他綜合損益	-	-	-	-	5,858,440	5,858,440
---年度綜合損益總額	-	-	-	(28,103,259)	5,858,440	(22,244,819)
民國一十一年十二月三十一日餘額	\$340,000,000	\$110,921,246	\$13,749,029	\$19,487,298	\$8,889,919	\$493,047,492
民國一十二年一月一日餘額	\$340,000,000	\$110,921,246	\$13,749,029	\$19,487,298	\$8,889,919	\$493,047,492
---年度淨損	-	-	-	(44,250,774)	-	(44,250,774)
---年度其他綜合損益	-	-	-	-	(1,437,717)	(1,437,717)
---年度綜合損益總額	-	-	-	(44,250,774)	(1,437,717)	(45,688,491)
民國一十二年十二月三十一日餘額	\$340,000,000	\$110,921,246	\$13,749,029	\$24,763,476	\$7,452,202	\$447,359,001

(請參閱財務報表附註)

董事長： 魏富



經理人： 王心如



會計主管： 洪敏瑜





瑞銀證券投資信託股份有限公司
 現金流量表
 民國一一二一年一月一日至十二月三十一日
 及民國一一一年一月一日至十二月三十一日

單位：新臺幣元

項 目	一一二年度	一一一年度
營業活動之現金流量：		
本期稅前淨損	\$ (63,697,459)	\$ (25,851,655)
調整項目：		
收益費損項目：		
折舊費用	7,381,822	7,536,468
利息費用	711,366	366,511
利息收入	(4,303,709)	(1,992,419)
與營業活動相關之資產/負債之淨變動數：		
應收帳款	1,384,684	10,850,749
應收款項－關係人	30,077,702	(24,254,882)
預付款項	(188,167)	(1,978,862)
其他應付款－關係人	4,967,633	10,067,620
應付費用	(4,904,996)	(4,969,582)
員工福利負債準備－流動	80,189	221,012
其他流動負債	(866,496)	106,201
確定福利負債－非流動	1,884,313	2,873,246
其他非流動負債	1,388,301	-
營業產生之現金	(26,084,817)	(27,025,593)
收取之利息	4,144,709	1,739,947
支付之利息	(711,366)	(366,511)
支付之所得稅	(410,782)	(11,660,977)
營業活動之淨現金流出	(23,062,256)	(37,313,134)
投資活動之現金流量：		
取得不動產及設備	(1,388,301)	-
存出保證金	7,515	(67,410)
投資活動之淨現金流出	(1,380,786)	(67,410)
籌資活動之現金流量：		
租賃本金償還	(5,747,043)	(6,607,115)
籌資活動之淨現金流出	(5,747,043)	(6,607,115)
本期現金及約當現金減少數	(30,190,085)	(43,987,659)
期初現金及約當現金餘額	421,159,409	465,147,068
期末現金及約當現金餘額	\$390,969,324	\$421,159,409

(請參閱財務報表附註)

董事長：殷雷



經理人：王心如



會計主管：洪瑞喻

瑞銀證券投資信託股份有限公司
財務報表附註
民國一一二年度
及民國一一一年度
(金額除另予註明外，均以新臺幣元為單位)

一、公司沿革

本公司原名萬國證券投資信託股份有限公司，成立於民國 81 年 8 月 6 日，於民國 86 年 12 月 22 日股東臨時會決議變更公司名稱為寶泰證券投資信託股份有限公司，並於民國 87 年 4 月經相關主管機關核准更改公司名稱。又民國 89 年 11 月 23 日經原財政部證券暨期貨管理委員會(現為行政院金融監督管理委員會)核准，將股權移轉予瑞士銀行股份有限公司(UBS AG)，並於同年 12 月 1 日經相關主管機關核准更改公司名稱為瑞銀證券投資信託股份有限公司。本公司業務範圍包括：證券投資信託業務、證券投資顧問業務、全權委託投資業務及其他經主管機關核准之有關業務。

本公司於民國 95 年 4 月 12 日經董事會決議通過與瑞銀證券投資顧問股份有限公司進行合併，合併基準日訂為民國 95 年 8 月 1 日，合併後本公司為存續公司，瑞銀證券投資顧問股份有限公司為消滅公司，該合併業經行政院金融監督管理委員會金管證四字第 0950129794 號函核准。又民國 105 年 3 月 22 日經行政院金融監督管理委員會同意，將股權移轉予瑞士商瑞銀資產管理股份有限公司(UBS Asset Management AG)，該股權移轉於民國 105 年 5 月 13 日完成並生效。本公司註冊地及營運據點位於台北市松仁路 7 號 5 樓。

本公司之母公司為瑞銀資產管理瑞士股份有限公司(UBS Asset Management Switzerland AG)。

二、通過財務報告之日期及程序

本公司民國112年之財務報告業經董事會於民國113年3月14日通過發布。

三、新發布及修訂準則及解釋之適用

1. 首次適用國際財務報導準則而產生之會計政策變動：

本公司已採用金融監督管理委員會(以下簡稱金管會)已認可且自民國112年1月1日以後開始之會計年度適用之國際財務報導準則、國際會計準則、國際財務報導解釋或解釋公告，新準則及修正之首次適用對本公司並無重大影響。

瑞銀證券投資信託股份有限公司
(金額除另予註明外，均以新臺幣元為單位)

2. 截至財務報告通過發布日為止，本公司尚未採用下列國際會計準則理事會已發布且金管會已認可之新發布、修訂及修正準則或解釋：

項次	新發布/修正/修訂準則及解釋	國際會計準則理事會發布之生效日
1	負債分類為流動或非流動(國際會計準則第1號之修正)	民國113年1月1日
2	售後租回中之租賃負債 (國際財務報導準則第16號之修正)	民國113年1月1日
3	合約中之非流動負債(國際會計準則第1號之修正)	民國113年1月1日
4	供應商融資安排(國際會計準則第7號及國際財務報導準則第7號之修正)	民國113年1月1日

- (1) 負債分類為流動或非流動(國際會計準則第1號之修正)

此係針對會計準則第1號「財務報表之表達」第69段至76段中負債分類為流動或非流動進行修正。

- (2) 售後租回中之租賃負債 (國際財務報導準則第16號之修正)

此係針對國際財務報導準則第16號「租賃」賣方兼承租人於售後租回交易增加額外會計處理以增進準則之一致適用。

- (3) 合約中之非流動負債(國際會計準則第1號之修正)

此修正係增進企業提供有關長期債務合約之資訊。說明對於報導期間後十二個月須遵守之合約約定，不影響該等負債於報導期間結束日分類為流動或非流動。

- (4) 供應商融資安排(國際會計準則第7號及國際財務報導準則第7號之修正)

此修正除增加供應商融資安排之說明外，並就供應商融資安排新增相關之揭露。

以上為國際會計準則理事會已發布，金管會已認可且自民國 113 年 1 月 1 日以後開始之會計年度適用之新發布、修訂及修正之準則或解釋，本公司評估新公布或修正準則、或解釋對本公司並無重大影響。

瑞銀證券投資信託股份有限公司
(金額除另予註明外，均以新臺幣元為單位)

3. 截至財務報告通過發布日為止，本公司未採用下列國際會計準則理事會已發布但金管會尚未認可之新發布、修訂及修正準則或解釋：

項次	新發布/修正/修訂準則及解釋	國際會計準則理事會發布之生效日
1	國際財務報導準則第10號「合併財務報表」及國際會計準則第28號「投資關聯企業及合資」之修正—投資者與其關聯企業或合資間之資產出售或投入	待國際會計準則理事會決定
2	國際財務報導準則第17號「保險合約」	民國112年1月1日
3	缺乏可兌換性(國際會計準則第21號之修正)	民國114年1月1日

- (1) 國際財務報導準則第10號「合併財務報表」及國際會計準則第28號「投資關聯企業及合資」之修正—投資者與其關聯企業或合資間之資產出售或投入

此計畫係為處理國際財務報導準則第10號「合併財務報表」與國際會計準則第28號「投資關聯企業及合資」間，有關以子公司作價投資關聯企業或合資而喪失控制之不一致。國際會計準則第28號規定投入非貨幣性資產以交換關聯企業或合資之權益時，應依順流交易之處理方式銷除所產生利益或損失之份額；國際財務報導準則第10號則規定應認列喪失對子公司之控制時之全數利益或損失。此修正限制國際會計準則第28號之前述規定，當構成國際財務報導準則第3號所定義為業務之資產出售或投入時，其所產生之利益或損失應全數認列。

此修正亦修改國際財務報導準則第10號使得投資者與其關聯企業或合資間，當出售或投入不構成國際財務報導準則第3號所定義業務之子公司時，其產生之利益或損失，僅就非屬投資者所享有份額之範圍認列。

- (2) 國際財務報導準則第17號「保險合約」

此準則提供保險合約全面性之模型，含括所有會計相關部分(認列、衡量、表達及揭露原則)，準則之核心為一般模型，於此模型下，原始認列以履約現金流量及合約服務邊際兩者之合計數衡量保險合約群組；於每一報導期間結束日之帳面金額為剩餘保障負債及已發生理賠負債兩者之總和。

除一般模型外，並提供具直接參與特性合約之特定適用方法(變動收費法)；及短期合約之簡化法(保費分攤法)。

此準則於民國106年5月發布後，另於民國109年及110年發布修正，該等修正除於過渡條款中將生效日延後2年(亦即由原先民國110年1月1日延後至民國112年1月1日)並提供額外豁免外，並藉由簡化部分規定而降低採用此準則成本，以及修改部分規定使部分情況更易於解釋。此準則之生效將取代過渡準則(亦即國際財務報導準則第4號「保險合約」)

瑞銀證券投資信託股份有限公司
(金額除另予註明外，均以新臺幣元為單位)

(3) 缺乏可兌換性(國際會計準則第21號之修正)

此修正係說明貨幣間之可兌換性與缺乏可兌換性，及貨幣缺乏可兌換性時之匯率如何決定，並就貨幣缺乏可兌換性時增加額外之揭露規定。該等修正自民國114年1月1日以後開始之會計年度適用。

以上國際會計準則理事會已發布但金管會尚未認可之準則或解釋，其實際適用日期以金管會規定為準，本公司評估新公布或修正準則、或解釋對本公司並無重大影響。

四、重大會計政策之彙總說明

1. 遵循聲明

本公司民國112年度及111年度之財務報告係依據證券投資信託事業管理規則及暨金管會認可並發布生效之國際財務報導準則、國際會計準則、國際財務報導解釋及解釋公告編製。

2. 編製基礎

財務報表除以公允價值衡量之金融工具外，係以歷史成本為編製基礎。除另行註明者外，財務報表均以新臺幣元為單位。

3. 外幣交易

本公司之財務報表係以功能性貨幣新臺幣表達。
本公司之交易事項係以新臺幣為記帳單位。以外幣為計價基準之交易事項係按交易發生時之匯率折算之新臺幣金額入帳。已結清外幣資產或負債所產生之兌換損益，列為當期損益。至於資產負債表日未收取或未償付之外幣債權或債務因匯率變動所發生之兌換損失或利益，則按資產負債表日之匯率調整列為當期損益。

4. 資產與負債區分流動與非流動之分類標準

有下列情況之一者，分類為流動資產，非屬流動資產者，則分類為非流動資產：

- (1) 預期於正常營業週期中實現該資產，或意圖將其出售或消耗。
- (2) 主要為交易目的而持有該資產。
- (3) 預期於報導期間後12個月內實現該資產。
- (4) 現金或約當現金，但於報導期間後至少12個月將該資產交換或用以清償負債受到限制者除外。

瑞銀證券投資信託股份有限公司
(金額除另予註明外，均以新臺幣元為單位)

有下列情況之一者，分類為流動負債，非屬流動負債者，則分類為非流動負債：

- (1) 預期於其正常營業週期中清償該負債。
- (2) 主要為交易目的而持有該負債。
- (3) 預期於報導期間後12個月內到期清償該負債。
- (4) 不能無條件將清償期限遞延至報導期間後至少十二個月之負債。負債之條款，可能依交易對方之選擇，以發行權益工具而導致其清償者，並不影響其分類。

5. 現金及約當現金

現金及約當現金係庫存現金、活期存款、可隨時轉換成定額現金且價值變動風險甚小之短期並具高度流動性之投資(包括合約期間3個月內之定期存款)。

6. 金融工具

金融資產與金融負債於本公司成為該金融工具合約條款之一方時認列。

符合國際財務報導準則第9號「金融工具」適用範圍之金融資產與金融負債，於原始認列時，係依公允價值衡量，直接可歸屬於金融資產與金融負債(除分類為透過損益按公允價值衡量之金融資產及金融負債外)取得或發行之交易成本，係從該金融資產及金融負債之公允價值加計或減除。

(1) 金融資產之認列與衡量

本公司所有慣例交易金融資產之認列與除列，採交易日會計處理。

本公司以下列兩項為基礎將金融資產分類為後續按攤銷後成本衡量之金融資產：

- A. 管理金融資產之經營模式
- B. 金融資產之合約現金流量特性

按攤銷後成本衡量之金融資產

同時符合下列兩條件之金融資產，按攤銷後成本衡量，並以應收帳款、按攤銷後成本衡量之金融資產及其他應收款等項目列報於資產負債表：

- A. 管理金融資產之經營模式：持有金融資產以收取合約現金流量
- B. 金融資產之合約現金流量特性：現金流量完全為支付本金及流通在外本金金額之利息

此等金融資產(不包括涉及避險關係者)後續以攤銷後成本【原始認列時衡量之金額，減除已償付之本金，加計或減除該原始金額與到期金額間差額之累積攤銷數(使用有效利息法)，並調整備抵損失】衡量。於除列、透過攤銷程序或認列減損利益或損失時，將其利益或損失認列於損益。

瑞銀證券投資信託股份有限公司
(金額除另予註明外，均以新臺幣元為單位)

以有效利息法(以有效利率乘以金融資產總帳面金額)或下列情況計算之利息，則認列於損益：

- A. 如屬購入或創始之信用減損金融資產，以信用調整後有效利率乘以金融資產攤銷後成本
- B. 非屬前者，惟後續變成信用減損者，以有效利率乘以金融資產攤銷後成本

(2) 金融資產減損

本公司對按攤銷後成本衡量之金融資產，係以預期信用損失認列並衡量備抵損失。

本公司以反映下列各項之方式衡量預期信用損失：

- A. 藉由評估各可能結果而決定之不偏且以機率加權之金額
- B. 貨幣時間價值
- C. 與過去事項、現時狀況及未來經濟狀況預測有關之合理且可佐證之資訊(於資產負債表日無須過度成本或投入即可取得者)

衡量備抵損失之方法說明如下：

- A. 按12個月預期信用損失金額衡量：包括金融資產自原始認列後信用風險未顯著增加，或於資產負債表日判定為信用風險低者。此外，亦包括前一報導期間按存續期間預期信用損失金額衡量備抵損失，但於本期資產負債表日不再符合自原始認列後信用風險已顯著增加之條件者。
- B. 存續期間預期信用損失金額衡量：包括金融資產自原始認列後信用風險已顯著增加，或屬購入或創始之信用減損金融資產。
- C. 對於屬國際財務報導準則第15號範圍內之交易所產生之應收帳款或合約資產，本公司採用存續期間預期信用損失金額衡量備抵損失。
- D. 對於屬國際財務報導準則第16號範圍內之交易所產生之應收租賃款，本公司採用存續期間預期信用損失金額衡量備抵損失。

本公司於每一資產負債表日，以比較金融工具於資產負債表日與原始認列日之違約風險之變動，評估金融工具於原始認列後之信用風險是否已顯著增加。另與信用風險相關資訊請詳附註十二。

(3) 金融資產除列

本公司持有之金融資產於符合下列情況之一時除列：

- A. 來自金融資產現金流量之合約權利終止。
- B. 已移轉金融資產且將該資產所有權之幾乎所有風險及報酬移轉予他人。
- C. 既未移轉亦未保留資產所有權之幾乎所有風險及報酬，但已移轉對資產之控制。

一金融資產整體除列時，其帳面金額與已收取或可收取對價加計認列於其他綜合損益之任何累計利益或損失總和間之差額係認列於損益。

瑞銀證券投資信託股份有限公司
(金額除另予註明外，均以新臺幣元為單位)

(4) 金融負債之除列

當金融負債之義務解除、取消或失效時，則除列該金融負債。

當本公司與債權人間就具重大差異條款之債務工具進行交換，或對現有金融負債之全部或部分條款作重大修改(不論是否因財務困難)，以除列原始負債並認列新負債之方式處理，除列金融負債時，將其帳面金額與所支付或應支付對價總額(包括移轉之非現金資產或承擔之負債)間之差額認列於損益。

(5) 金融資產及負債之互抵

金融資產及金融負債僅於已認列金額目前具互抵之法律行使權利且有意圖以淨額交割或同時變現資產及清償負債時，方能予以互抵並以淨額列示於資產負債表。

(6) 金融工具之公允價值

於活絡市場交易之金融工具公允價值係指於每一報導期間結束日之市場報價且不考量交易成本。

7. 不動產及設備

不動產及設備係以取得成本為認列基礎，並減除累計折舊及累計減損後列示，前述成本包含不動產及設備之拆卸、移除及復原其所在地點之成本。不動產及設備之各項組成若屬重大，則單獨提列折舊。

折舊係以直線法按下列資產之估計耐用年限計提：

辦公設備	1-7 年
使用權資產	5-6 年
租賃改良	依租約期限或 10 年年限較短者

不動產及設備之項目或任一重要組成部分於原始認列後，若予處分或預期未來不會因使用或處分而有經濟效益之流入，則予以除列並認列損益。

不動產及設備之殘值、耐用年限及折舊方法係於每一財務年度終了時評估，若預期值與先前之估計不同時，該變動視為會計估計變動。

瑞銀證券投資信託股份有限公司
(金額除另予註明外，均以新臺幣元為單位)

8. 租賃

本公司就合約成立日評估該合約是否係屬(或包含)租賃。若合約轉讓對已辨認資產之使用之控制權一段時間以換得對價，該合約係屬(或包含)租賃。為評估合約是否轉讓對已辨認資產之使用之控制權一段時間，本公司評估在整個使用期間是否具有下列兩者：

- (1) 取得來自使用已辨認資產之幾乎所有經濟效益之權利；及
- (2) 主導已辨認資產之使用之權利。

對於合約係屬(或包含)租賃者，本公司將合約中每一租賃組成部分作為單獨租賃，並與合約中之非租賃組成部分分別處理。對於合約包含一項租賃組成部分以及一項或多項之額外租賃或非租賃組成部分者，本公司以每一租賃組成部分之相對單獨價格及非租賃組成部分之彙總單獨價格為基礎，將合約中之對價分攤至該租賃組成部分。租賃及非租賃組成部分之相對單獨價格，以出租人(或類似供應者)分別對該組成部分(或類似組成部分)收取之價格為基礎決定。若可觀察之單獨價格並非隨時可得，本公司最大化可觀察資訊之使用以估計該單獨價格。

本公司為承租人

除符合並選擇短期租賃或低價值標的資產之租賃外，當本公司係租賃合約之承租人時，對所有租賃認列使用權資產及租賃負債。

本公司於開始日，按於該日尚未支付之租賃給付之現值衡量租賃負債。若租賃隱含利率容易確定，租賃給付使用該利率折現。若該利率並非容易確定，使用承租人增額借款利率。於開始日，計入租賃負債之租賃給付，包括與租賃期間內之標的資產使用權有關且於該日尚未支付之下列給付：

- (1) 固定給付(包括實質固定給付)，減除可收取之任何租賃誘因；
- (2) 取決於某項指數或費率之變動租賃給付(採用開始日之指數或費率原始衡量)；
- (3) 殘值保證下承租人預期支付之金額；
- (4) 購買選擇權之行使價格，若本公司可合理確定將行使該選擇權；及
- (5) 租賃終止所須支付之罰款，若租賃期間反映承租人將行使租賃終止之選擇權。

開始日後，本公司按攤銷後成本基礎衡量租賃負債，以有效利率法增加租賃負債帳面金額，反映租賃負債之利息；租賃給付之支付減少租賃負債帳面金額。

瑞銀證券投資信託股份有限公司
(金額除另予註明外，均以新臺幣元為單位)

本公司於開始日，按成本衡量使用權資產，使用權資產之成本包含：

- (1) 租賃負債之原始衡量金額；
- (2) 於開始日或之前支付之任何租賃給付，減除收取之任何租賃誘因；
- (3) 承租人發生之任何原始直接成本；及
- (4) 承租人拆卸、移除標的資產及復原其所在地點，或將標的資產復原至租賃之條款及條件中所要求之狀態之估計成本。

使用權資產後續衡量以成本減除累計折舊及累計減損損失後列示，亦即適用成本模式衡量使用權資產。

若租賃期間屆滿時標的資產所有權移轉予本公司，或若使用權資產之成本反映本公司將行使購買選擇權，則自開始日起至標的資產耐用年限屆滿時，對使用權資產提列折舊。否則，本公司自開始日起至使用權資產之耐用年限屆滿時或租賃期間屆滿時兩者之較早者，對使用權資產提列折舊。

本公司適用國際會計準則第36號「資產減損」判定使用權資產是否發生減損並處理任何已辨認之減損損失。

除符合並選擇短期租賃或低價值標的資產之租賃外，本公司於資產負債表列報使用權資產及租賃負債，並於綜合損益表分別列報與租賃相關之折舊費用及利息費用。

本公司對短期租賃及低價值標的資產之租賃，選擇按直線基礎或另一種有系統之基礎，將有關該等租賃之租賃給付於租賃期間認列為費用。

9. 非金融資產之減損

本公司於每一報導期間結束日評估所有適用國際會計準則第36號「資產減損」之資產是否存有減損跡象。如有減損跡象或須針對某一資產每年定期進行減損測試，本公司即以個別資產或資產所屬之現金產生單位進行測試。減損測試結果如資產或資產所屬現金產生單位之帳面金額大於其可回收金額，則認列減損損失。可回收金額為淨公允價值或使用價值之較高者。

本公司於每一報導期間結束日針對商譽以外之資產，評估是否有跡象顯示先前已認列之減損損失可能已不存在或減少。如存有此等跡象，本公司即估計該資產或現金產生單位之可回收金額。若可回收金額因資產之估計服務潛能變動而增加時，則迴轉減損。惟迴轉後帳面金額不超過資產在未認列減損損失情況下，減除應提列折舊或攤銷後之帳面金額。

瑞銀證券投資信託股份有限公司
(金額除另予註明外，均以新臺幣元為單位)

10. 收入認列

依據證券投資信託契約，本公司可向各該基金，依照其每日淨資產價值，按每年0.5%至3.5%之比率，以逐日累積計算方式，每月收取經理費收入。本公司於各基金發行受益憑證及買回後再發行受益憑證時，可向受益憑證申購人按申購價款收取一定比率之手續費收入。另依據全權委託投資契約，本公司可向各委託人，依照其委託淨資產價值為計算標準，按固定年百分比逐日累積計算，每月收取全權委託收入。

本公司與發行基金公司簽訂境外基金總代理契約及與各代理銷售基金金融機構簽訂境外基金銷售合約，本公司依約提供銷售機構或客戶相關基金之書面資料或答覆有關基金之詢問等服務，每月收取境外基金總代理收入。

上項收入均於滿足履約義務時認列收入。

11. 退職後福利計畫

本公司員工退休辦法適用於所有正式任用之員工，員工退休基金全數提存於勞工退休準備金監督委員會管理，並存入退休基金專戶，由於上述退休金係以退休準備金監督委員會名義存入，與本公司完全分離，故未列入上開財務報表中。

對於屬確定提撥計畫之退職後福利計畫，本公司每月負擔之員工退休金提撥率，不得低於員工每月薪資6%，所提撥之金額認列為當期費用。

對於屬確定福利計畫之退職後福利計畫，依據預計單位福利法於年度報導期間結束日按精算報告提列。淨確定福利負債(資產)再衡量數包括計畫資產報酬與資產上限影響數之任何變動，並減除包含於淨確定福利負債(資產)淨利息之金額，以及精算損益。淨確定福利負債(資產)再衡量數於發生時，列入其他綜合損益項下，並立即認列於其他權益。前期服務成本為計畫修正或縮減所產生之確定福利義務現值之變動數，且於下列兩者較早之日期認列為費用：

- (1) 當計畫修正或縮減發生時；及
- (2) 當本公司認列相關重組成本或離職福利時。

淨確定福利負債(資產)淨利息係由淨確定福利負債(資產)乘以折現率決定，兩者均於年度報導期間開始時決定，再考量該期間淨確定福利負債(資產)因提撥金及福利支付產生之任何變動。

12. 所得稅

所得稅費用(利益)係指包含於決定本期損益中，與當期所得稅及遞延所得稅有關之彙總數。

瑞銀證券投資信託股份有限公司
(金額除另予註明外，均以新臺幣元為單位)

(1) 當期所得稅

與本期及前期有關之當期所得稅負債(資產)，係以報導期間結束日已立法或實質性立法之稅率及稅法衡量。當期所得稅與認列於其他綜合損益或直接認列於權益之項目有關者，係分別認列於其他綜合損益或權益而非損益。

未分配盈餘加徵營利事業所得稅部分，於股東會決議分配盈餘之日列為所得稅費用。若公司該年度尚未決議是否分配盈餘，會於每一報導期間結束日時，認列為所得稅費用。

(2) 遞延所得稅

遞延所得稅係就報導期間結束日，資產與負債之課稅基礎與其於資產負債表之帳面金額間所產生之暫時性差異予以計算。

除下列兩者外，所有應課稅暫時性差異皆予認列為遞延所得稅負債：

- (1) 商譽之原始認列；或非屬企業合併交易所產生之資產或負債原始認列，於交易當時既不影響會計利潤亦不影響課稅所得(損失)，且於交易當時並未產生相等之應課稅及可減除暫時性差異。
- (2) 因投資子公司、關聯企業及聯合協議權益所產生，其迴轉時點可控制且於可預見之未來很有可能不會迴轉之應課稅暫時性差異。

除下列兩者外，可減除暫時性差異、未使用課稅損失及未使用所得稅抵減產生之遞延所得稅資產，於很有可能未來課稅所得之範圍內認列：

- (1) 與非屬企業合併交易之資產或負債原始認列所產生之可減除暫時性差異有關，於交易當時既不影響會計利潤亦不影響課稅所得(損失)，且於交易當時並未產生相等之應課稅及可減除暫時性差異。
- (2) 與投資子公司、關聯企業及聯合協議權益所產生之可減除暫時性差異有關，僅於可預見之未來很有可能迴轉且迴轉當時有足夠之課稅所得以供該暫時性差異使用之範圍內認列。

遞延所得稅資產及負債係以預期資產實現或負債清償當期之稅率衡量，該稅率並以報導期間結束日已立法或實質性立法之稅率及稅法為基礎。遞延所得稅資產及負債之衡量係反映報導期間結束日預期回收資產或清償負債帳面金額之方式所產生之租稅後果。遞延所得稅與不列於損益之項目有關者，亦不認列於損益，而係依其相關交易認列於其他綜合損益或直接認列於權益。

瑞銀證券投資信託股份有限公司
(金額除另予註明外，均以新臺幣元為單位)

遞延所得稅資產於每一報導期間結束日予以重新檢視並認列。
遞延所得稅資產與負債僅於當期所得稅資產及當期所得稅負債之互抵具有法定執行權，且遞延所得稅係屬同一納稅主體並與由同一稅捐機關課徵之所得稅有關時，可予互抵。

依「國際租稅變革—支柱二規則範本(國際會計準則第12號之修正)」暫時性例外之規定，因此不得認列支柱二所得稅之遞延所得稅資產及負債亦不得揭露其相關資訊。

13. 員工配股計畫

本公司提供予高階主管之配股計畫，包含權益交割和現金交割之股份基礎給付交易，係由本公司所屬集團(以下簡稱“集團”)以其本身之權益商品或等值現金給與本公司參與計畫之高階主管，既得條件包括服務條件等，股份基礎給付協議依給與日所給與權益商品公平價值衡量員工所提供之勞務並認列應支付予母公司之負債，公平價值係採用合適之評價模型用以計算給與日所給與權益商品之公平價值。

本公司之股份基礎給付交易之對象僅有本公司員工，該等交易所取得之商品或勞務依照國際財務報導準則第2號公報之規定，以所給與股權公平價值衡量。當所給與之權益商品無既得條件之限制時，屬立即既得，於給與日認列所取得之勞務；若係在特定期間內完成服務後方屬既得，則於既得期間認列所取得之勞務。

五、重大會計判斷、估計及假設不確定性之主要來源

本公司編製財務報表時，管理階層須於報導期間結束日進行判斷、估計及假設，此將影響收入、費用、資產與負債報導金額及或有負債之揭露。然而，這些重大假設與估計之不確定性可能導致資產或負債之帳面金額須於未來期間進行重大調整之結果。

估計及假設

於報導期間結束日對有關未來所作之估計及假設不確定性之主要來源資訊，具有導致資產及負債帳面金額於下一財務年度重大調整之重大風險。茲說明如下：

(1) 退職後福利計畫

退職後福利計畫之退休金成本與確定福利義務現值係取決於精算評價。精算評價牽涉各種不同假設，包括：折現率及預期薪資之增減變動等。對用以衡量退休金成本與確定福利義務所使用假設之詳細說明請詳附註六.5。

瑞銀證券投資信託股份有限公司
(金額除另予註明外，均以新臺幣元為單位)

(2) 所得稅

所得稅的不確定性存在於對複雜稅務法規之解釋、產生未來課稅所得的金額及時點。由於廣泛的國際商業關係與契約的長期性和複雜性，其實際結果與所作假設間產生之差異，或此等假設於未來之改變，可能迫使將已入帳的所得稅利益和費用於未來予以調整。對所得稅之提列，係依據本公司營業所在地之稅捐機關可能的查核結果，所作之合理估計。所提列的金額是基於不同因素，例如：以往稅務查核經驗及課稅主體與所屬稅捐機關對稅務法規解釋之不同。

未使用之課稅損失與所得稅抵減遞轉後期及可減除暫時性差異，係於未來很有可能產生課稅所得或有應課稅暫時性差異之範圍內，認列遞延所得稅資產。決定遞延所得稅資產可認列之金額係以未來課稅所得及應課稅暫時性差異可能發生之時點及水準併同未來之稅務規劃策略為估計之依據。

六、重要會計項目之說明

1. 現金及約當現金

	112.12.31	111.12.31
活期存款	\$40,969,324	\$70,763,114
支票存款	-	396,295
定期存款	350,000,000	350,000,000
合 計	<u>\$390,969,324</u>	<u>\$421,159,409</u>

(1) 定期存款係3個月內到期及可隨時轉換成定額現金且價值變動甚小之定期存款，其於民國112年12月31日及111年12月31日利率區間分別為年息1.11%~1.18%及1.12%~1.13%。

(2) 上述現金及約當現金並無提供質押或擔保之情事。

2. 不動產及設備

	辦公設備	租賃改良	合計
成本：			
112.1.1	\$13,669,352	\$5,654,264	\$19,323,616
增添	-	1,388,301	1,388,301
處分	(106,454)	-	(106,454)
112.12.31	<u>\$13,562,898</u>	<u>\$7,042,565</u>	<u>\$20,605,463</u>
111.1.1	\$22,690,121	\$20,082,450	\$42,772,571
處分	(9,020,769)	(14,428,186)	(23,448,955)
111.12.31	<u>\$13,669,352</u>	<u>\$5,654,264</u>	<u>\$19,323,616</u>

瑞銀證券投資信託股份有限公司
(金額除另予註明外，均以新臺幣元為單位)

	辦公設備	租賃改良	合計
折舊及減損：			
112.1.1	\$(9,863,753)	\$(5,654,264)	\$(15,518,017)
折舊	(957,352)	(50,484)	(1,007,836)
處分	106,454	-	106,454
112.12.31	\$(10,714,651)	\$(5,704,748)	\$(16,419,399)
111.1.1	\$(17,927,170)	\$(20,082,450)	\$(38,009,620)
折舊	(957,352)	-	(957,352)
處分	9,020,769	14,428,186	23,448,955
111.12.31	\$(9,863,753)	\$(5,654,264)	\$(15,518,017)
淨帳面金額：			
112.12.31	\$2,848,247	\$1,337,817	\$4,186,064
111.12.31	\$3,805,599	\$-	\$3,805,599

本公司不動產及設備皆無擔保之情況。

3. 存出保證金

	112.12.31	111.12.31
營業保證金	\$55,000,000	\$55,000,000
租賃保證金	1,740,330	1,747,845
其他	72,000	72,000
合計	\$56,812,330	\$56,819,845

營業保證金主要係因境外基金總代理業務以及全權委託投資業務，依法令規定繳存之營業保證金。

4. 應付費用

	112.12.31	111.12.31
應付獎金	\$21,241,632	\$22,283,129
其他	17,642,822	21,506,321
合計	\$38,884,454	\$43,789,450

瑞銀證券投資信託股份有限公司
(金額除另予註明外，均以新臺幣元為單位)

5. 退職後福利計畫

(1) 確定提撥計畫

本公司依「勞工退休金條例」訂定之員工退休辦法係屬確定提撥計畫。依該條例規定，本公司每月負擔之勞工退休金提撥率，不得低於員工每月薪資6%。本公司業已依照該條例訂定之員工退休辦法，每月依員工薪資6%提撥至勞工保險局之個人退休金帳戶。

本公司民國112年及111年度認列確定提撥計畫之費用金額分別為3,803,616元及3,514,385元，並全數認列於營業費用。

(2) 確定福利計畫

本公司依「勞動基準法」訂定之員工退休金辦法係屬確定福利計畫，員工退休金之支付係根據服務年資之基數及核准其退休時1個月平均工資計算。20年以內(含)的服務年資滿1年給與2個基數，超過20年之服務年資每滿1年給與1個基數，惟基數累積最高以50個基數為限，該計畫訂有既得之服務年資條件，退休之員工得依其服務年資領取應有之退休金。本公司依勞動基準法規定按月就薪資總額2%提撥退休金基金，以勞工退休準備金監督委員會名義專戶儲存於臺灣銀行之專戶。另，本公司於每年年度終了前，估算前述勞工退休準備金專戶餘額，若該餘額不足給付次一年度內預估符合退休條件之勞工依前述計算之退休金數額者，將於次年度3月底前一次提撥其差額。本公司除退休辦法外，另自民國94年7月1日起為選擇退休金新制之本國籍員工設立補充退休金計畫。

由勞動部依據勞工退休基金收支保管及運用辦法進行資產配置，基金之投資以自行經營及委託經營方式，兼採主動與被動式管理之中長期投資策略進行投資。考量市場、信用、流動性等風險，勞動部設定基金風險限額與控管計畫，使在不過度承擔風險下有足夠彈性達成目標報酬。該基金之運用，其每年決算分配之最低收益，不得低於依當地銀行二年定期存款計算之收益，若有不足，則經主管機關准後由國庫補足。截至民國112年12月31日，本公司之確定福利計畫預期於下一年度提撥679千元。

截至民國112年12月31日及111年12月31日，本公司之確定福利計畫預期於民國122年及民國121年到期。

下表彙整確定福利計畫認列至損益之成本：

	(單位:千元)	
	112年度	111年度
當期服務成本	\$2,747	\$3,126
淨確定福利負債之淨利息	11	40
合計	\$2,758	\$3,166

瑞銀證券投資信託股份有限公司
(金額除另予註明外，均以新臺幣元為單位)

確定福利義務現值及計畫資產公允價值之調節如下：

	112.12.31	111.12.31
		(單位:千元)
確定福利義務現值	\$(18,945)	\$(14,935)
計畫資產之公允價值	14,332	14,004
淨確定福利負債	(4,613)	(931)
表達於資產負債表資訊如下：		
確定福利資產－非流動	\$-	\$-
確定福利負債－非流動	\$(4,613)	\$(931)
淨確定福利負債之調節如下：		

	確定福利 義務現值	計畫資產 公允價值	淨確定 福利負債
			(單位:千元)
112.1.1	\$(14,935)	\$14,004	\$(931)
當期服務成本	(2,747)	-	(2,747)
利息(費用)收入	(256)	245	(11)
小計	(17,938)	14,249	(3,689)

確定福利負債/資產再衡量數：

財務假設變動產生之精算損益	(985)	-	(985)
經驗調整	(870)	-	(870)
計畫資產利益(損失)	-	57	57
小計	(1,855)	57	(1,798)
雇主提撥數	848	26	874
112.12.31	\$(18,945)	\$14,332	\$(4,613)

111.1.1	\$(18,276)	\$12,895	\$(5,381)
當期服務成本	(3,126)	-	(3,126)
利息(費用)收入	(137)	97	(40)
小計	(21,539)	12,992	(8,547)

確定福利負債/資產再衡量數：

財務假設變動產生之精算損益	1,713	-	1,713
經驗調整	4,622	-	4,622
計畫資產利益(損失)	-	988	988
小計	6,335	988	7,323

瑞銀證券投資信託股份有限公司
(金額除另予註明外，均以新臺幣元為單位)

(單位:千元)

	確定福利 義務現值	計畫資產 公允價值	淨確定 福利負債
雇主提撥數	269	24	293
111.12.31	\$(14,935)	\$14,004	\$(931)

下列主要假設係用以決定本公司之確定福利計畫：

	112.12.31	111.12.31
折現率	1.25%	1.75%
預期薪資增加率	2.50%	2.50%

每一重大精算假設之敏感度分析：

(單位:千元)

	112年度		111年度	
	確定福利 義務增加	確定福利 義務減少	確定福利 義務增加	確定福利 義務減少
折現率增加0.25%	\$-	\$502	\$-	\$387
折現率減少0.25%	524	-	402	-
預期薪資增加0.25%	83	-	72	-
預期薪資減少0.25%	-	81	-	71

進行前述敏感度分析時係假設其他假設不變之情況下，單一精算假設發生合理可能之變動時，對確定福利義務可能產生之影響進行分析。由於部分精算假設相互有關，實務上甚少僅有單一精算假設發生變動，故此分析有其限制。

本期敏感度分析所使用之方法與假設與前期並無不同。

6. 權益

(1) 股本

本公司於民國112年12月31日及民國111年12月31日額定及實收股本皆為340,000,000元，每股面額10元，皆為34,000,000股。

(2) 法定盈餘公積

依公司法規定，公司於完納一切稅捐後，分派盈餘時，先提出10%為法定盈餘公積，但法定盈餘公積已達資本額時，得停止提列。法定盈餘公積得用以彌補虧損；若以該項公積發給新股或現金者，以該公積超過實收資本額25%之部分為限。

截至民國112年12月31日及民國111年12月31日止法定盈餘公積皆為110,921,246元。

瑞銀證券投資信託股份有限公司
(金額除另予註明外，均以新臺幣元為單位)

(3) 特別盈餘公積

本公司依照金管會金管證投字第 1010045494 號函規定，證券投資信託事業配合加值型及非加值型營業稅法第 11 條，已提列但未沖銷之業務損失準備餘額 11,536,831 元，應轉列特別盈餘公積，轉列後除填補公司虧損，或特別盈餘公積已達實收資本額 50%，得以其半數撥充資本額者外，不得使用之。另本公司依照金管會金管證券字第 10500278285 號函規定，為因應金融科技發展，應於分派民國 105 至 107 會計年度盈餘時，以稅後淨利的 0.5% 至 1% 範圍內，提列特別盈餘公積。自民國 106 年度起，得就金融科技發展所產生之員工轉型教育訓練、員工轉職或安置支出之相同數額，自上述範圍內迴轉；惟依民國 108 年 7 月 10 日金管證券字第 1080321644 號函規定，證券投資信託事業自民國 108 年度起得不再繼續提列特別盈餘公積，並於支用前述費用時，得就相同數額自之前年度已提列之特別盈餘公積餘額範圍內迴轉。

本公司截至民國 112 年 12 月 31 日止帳列特別盈餘公積合計共 13,749,029 元，其中 11,536,831 元係依金管證投字第 1010045494 號函規定提列，以及 2,212,198 元係依金管證券字第 10500278285 號提列。

(4) 盈餘分配及股利政策

依本公司章程規定，公司年度如有獲利，應提撥 0.01% 為員工酬勞，但尚有累積虧損時，應預先保留彌補數額。公司年度決算如有盈餘，應先提繳稅款、彌補累積虧損，次提 10% 為法定盈餘公積，但法定盈餘公積已累積達本公司資本總額時，不在此限；其餘除派付股息外，如尚有盈餘，再由代行股東會職權之董事會決議分派股東紅利。

本公司於民國 112 年度及 111 年度皆為虧損，故未分配盈餘。

有關員工酬勞估列基礎及認列金額之相關資訊請詳附註六.9。

7. 營業收入

	112 年度	111 年度
境外基金總代理收入	\$172,361,464	\$167,410,272
經理費收入	68,945,598	109,919,067
全權委託收入	3,292,512	3,458,694
合 計	<u>\$244,599,574</u>	<u>\$280,788,033</u>

瑞銀證券投資信託股份有限公司
(金額除另予註明外，均以新臺幣元為單位)

本公司民國 112 年及 111 年與客戶合約之收入相關資訊如下：

收入細分

	112 年度	111 年度
收入認列時點：		
履約義務於某一時點滿足	\$244,599,574	\$280,788,033

8. 租賃

(1) 本公司為承租人

本公司承租多項不同之資產，主要係不動產(房屋及建築)。各個合約之租賃期間介於5年至6年間。

租賃對本公司財務狀況、財務績效及現金流量之影響說明如下：

A. 資產負債表認列之金額

(i) 使用權資產

使用權資產之帳面金額

	112.12.31	111.12.31
房屋及建築	\$27,994,192	\$35,861,154

本公司民國 112 年度及 111 年度對使用權資產增添分別為 0 元及 34,175,500 元。

(ii) 租賃負債

	112.12.31	111.12.31
租賃負債	\$29,198,901	\$36,438,920
流動	6,304,616	6,123,267
非流動	22,894,285	30,315,653

民國 112 年度及 111 年度租賃負債之到期分析請詳附註十二流動性風險管理。

瑞銀證券投資信託股份有限公司
(金額除另予註明外，均以新臺幣元為單位)

B. 綜合損益表認列之金額

使用權資產之折舊

	112年度	111年度
房屋及建築	\$6,373,986	\$6,579,117

C. 承租人與租賃活動相關之收益及費損

	112年度	111年度
短期租賃之費用	\$449,746	\$506,135

D. 承租人與租賃活動相關之現金流出

本公司於民國112年1月1日至12月31日及民國111年1月1日至12月31日租賃之現金流出總額分別為6,908,155元及7,479,761元。

9. 員工福利、折舊及攤銷費用功能別彙總表如下

功能別 性質別	112 年度			111 年度		
	屬於營業 成本者	屬於營業 費用者	合 計	屬於營業 成本者	屬於營業 費用者	合 計
員工福利費用						
薪資費用	\$-	\$106,138,224	\$106,138,224	\$-	\$98,304,273	\$98,304,273
勞健保費用	-	6,157,289	6,157,289	-	5,545,104	5,545,104
退休金費用	-	6,562,038	6,562,038	-	6,680,009	6,680,009
折舊費用	-	7,381,822	7,381,822	-	7,536,469	7,536,469

本年度及前一年度之員工人數均為39人。

本公司章程規定年度如有獲利，應提撥0.01%為員工酬勞。但尚有累積虧損時，應預先保留彌補數額。

本公司民國112年度及111年度因虧損，故無認列員工酬勞。

瑞銀證券投資信託股份有限公司
(金額除另予註明外，均以新臺幣元為單位)

10. 其他綜合損益組成部分

民國112年度其他綜合損益組成部分如下：

	當期重分類		其他綜合損益	所得稅利益	
	當期產生	調整		(費用)	稅後金額
不重分類至損益之項目：					
確定福利計畫再衡量數	\$(1,797,146)	\$-	\$(1,797,146)	\$359,429	\$(1,437,717)
合計	\$(1,797,146)	\$-	\$(1,797,146)	\$359,429	\$(1,437,717)

民國111年度其他綜合損益組成部分如下：

	當期重分類		其他綜合損益	所得稅利益	
	當期產生	調整		(費用)	稅後金額
不重分類至損益之項目：					
確定福利計畫再衡量數	\$7,323,050	\$-	\$7,323,050	\$(1,464,610)	\$5,858,440
合計	\$7,323,050	\$-	\$7,323,050	\$(1,464,610)	\$5,858,440

11. 所得稅

民國112年及111年度所得稅費用(利益)主要組成如下：

認列於損益之所得稅

	112 年度	111 年度
當期所得稅(利益)費用：		
當期應付所得稅	\$-	\$-
未分配盈餘加徵營利事業所得稅	-	2,379,528
以前年度之當期所得稅於本期之調整	(1,405,163)	(258,628)
遞延所得稅費用：		
與暫時性差異之原始產生及其迴轉有關之遞延所得稅(利益)費用	(18,039,483)	130,207
其他	(2,039)	497
所得稅(利益)費用	\$(19,446,685)	\$2,251,604

瑞銀證券投資信託股份有限公司
(金額除另予註明外，均以新臺幣元為單位)

認列於其他綜合損益之所得稅

	112年度	111年度
遞延所得稅(利益)費用：		
確定福利計畫之再衡量數	\$(359,429)	\$1,464,610
與其他綜合損益組成部分相關之所得稅	\$(359,429)	\$1,464,610

所得稅費用與會計利潤乘以所適用所得稅率之金額調節如下：

	112年度	111年度
來自於繼續營業單位之稅前淨損	\$(63,697,459)	\$(25,851,655)
以本公司法定所得稅率計算之所得稅	(12,739,492)	(5,170,331)
報稅上不可減除費用之所得稅影響數	-	954
以前年度之當期所得稅於本期調整數	(1,405,163)	(258,628)
遞延所得稅資產/負債之所得稅影響數	(5,299,991)	5,299,584
未分配盈餘加徵5%所得稅	-	2,379,528
其他依稅法調整之所得稅影響數	(2,039)	497
認列於損益之所得稅(利益)費用合計	\$(19,446,685)	\$2,251,604

與下列項目有關之遞延所得稅資產(負債)餘額：

民國 112 年度

	期初餘額	認列於 損益	認列於 其他 綜合損益	期末餘額
暫時性差異				
確定福利計畫所產生之可減除暫時性差異	\$186,277	\$376,862	\$359,429	\$922,568
不動產及設備財稅差異所產生之可減除暫時性差異	474,583	(86,488)	-	388,095
尚未支付之獎金所產生之可減除暫時性差異	297,040	(21,711)	-	275,329
未使用課稅損失	-	17,525,913	-	17,525,913
其他項目產生之可減除暫時性差異	60,881	244,907	-	305,788
遞延所得稅利益		\$18,039,483	\$359,429	
遞延所得稅資產淨額	\$1,018,781			\$19,417,693
表達於資產負債表之資訊如下：				
遞延所得稅資產	\$3,241,261			\$21,280,744
遞延所得稅負債	\$2,222,480			\$1,863,051

瑞銀證券投資信託股份有限公司
(金額除另予註明外，均以新臺幣元為單位)

民國 111 年度

	期初餘額	認列於		期末餘額
		認列於 損益	其他 綜合損益	
暫時性差異				
確定福利計畫所產生之可減除暫時性差異	\$1,076,238	\$574,649	\$(1,464,610)	\$186,277
不動產及設備財稅差異所產生之可減除暫時性差異	655,873	(181,290)	-	474,583
尚未支付之獎金所產生之可減除暫時性差異	315,426	(18,386)	-	297,040
其他項目產生之可減除暫時性差異	566,061	(505,180)	-	60,881
遞延所得稅費用		<u>\$(130,207)</u>	<u>\$(1,464,610)</u>	
遞延所得稅資產淨額	<u>\$2,613,598</u>			<u>\$1,018,781</u>
表達於資產負債表之資訊如下：				
遞延所得稅資產	<u>\$3,371,468</u>			<u>\$3,241,261</u>
遞延所得稅負債	<u>\$757,870</u>			<u>\$2,222,480</u>

本公司未使用課稅損失之資訊彙總如下：

發生年度	虧損金額	尚未使用餘額		最後可抵減年度
		112.12.31	111.12.31	
111年	\$26,499,961	\$26,499,961	\$26,499,961	121年
112年	61,129,604	61,129,604	-	122年
		<u>\$87,629,565</u>	<u>\$26,499,961</u>	

未認列之遞延所得稅資產

截至民國 112 年 12 月 31 日及 111 年 12 月 31 日止，本公司未認列之遞延所得稅資產金額合計分別為 0 元及 5,299,176 元。

所得稅申報核定情形

本公司營利事業所得稅業經稅捐稽徵機關核定至民國 110 年度。

瑞銀證券投資信託股份有限公司
(金額除另予註明外，均以新臺幣元為單位)

七、關係人交易

於財務報導期間內與本公司有交易之關係人如下：

關係人之名稱及關係

關係人名稱	與本公司之關係
UBS Asset Management Switzerland AG	本公司之聯屬公司
UBS AG, Taipei Branch	本公司之聯屬公司
UBS AG, Stamford Branch	本公司之聯屬公司
UBS AG, London Branch	本公司之聯屬公司
UBS Asset Management (Hong Kong) Ltd	本公司之聯屬公司
UBS Asset Management (America) Inc	本公司之聯屬公司
UBS Asset Management (UK) Ltd	本公司之聯屬公司
UBS Asset Management (Singapore) Ltd	本公司之聯屬公司
UBS Asset Management Holding Ltd	本公司之聯屬公司

與關係人間之重大交易事項

(1) 銀行存款

		112.12.31		
關係人名稱	交易性質	期末餘額	利率	利息總額
其他關係人				
UBS AG, Taipei Branch	銀行存款	\$378,360,726	1.110%~1.180%	\$4,044,471

		111.12.31		
關係人名稱	交易性質	期末餘額	利率	利息總額
其他關係人				
UBS AG, Taipei Branch	銀行存款	\$405,587,558	1.120%~1.130%	\$1,945,474

本公司存放於上列其他關係人之銀行存款利率及條件，與一般存款客戶並無顯著不同。

瑞銀證券投資信託股份有限公司
(金額除另予註明外，均以新臺幣元為單位)

(2) 應收帳款－關係人

關係人名稱	112.12.31	111.12.31
其他關係人		
UBS Asset Management (Hong Kong) Ltd	\$8,479,602	\$6,034,654
UBS Asset Management Switzerland AG	8,019,266	14,054,201
UBS Asset Management (America) Inc	6,481,027	4,376,981
UBS Asset Management (UK) Ltd	4,532,206	1,189,307
UBS Asset Management (Singapore) Ltd	1,908,298	2,137,650
UBS AG, London Branch	-	31,870,723
其 他	439,762	274,347
合 計	<u>\$29,860,161</u>	<u>\$59,937,863</u>

(3) 其他流動資產

關係人名稱	112.12.31	111.12.31
其他關係人		
UBS AG, Taipei Branch	<u>\$306,329</u>	<u>\$288,931</u>

(4) 其他應付款－關係人

關係人名稱	112.12.31	111.12.31
其他關係人		
UBS Asset Management Holding Ltd	\$4,533,408	\$632,089
UBS Asset Management Switzerland AG	3,233,812	1,054,306
UBS Asset Management (Hong Kong)	1,677,398	931,011
UBS AG, Stamford Branch	1,354,627	958,045
UBS AG, London Branch	-	8,488,905
其 他	6,712,168	479,424
合 計	<u>\$17,511,413</u>	<u>\$12,543,780</u>

瑞銀證券投資信託股份有限公司
(金額除另予註明外，均以新臺幣元為單位)

(5) 營業收入

關係人名稱	112 年度	111 年度
其他關係人		
UBS Asset Management (Hong Kong) Ltd	\$54,896,995	\$45,838,844
UBS Asset Management Switzerland AG	48,547,254	63,638,360
UBS Asset Management (America) Inc	42,831,987	28,497,753
UBS Asset Management (UK) Ltd	16,725,600	9,726,828
UBS Asset Management (Singapore) Ltd	5,964,592	13,742,948
其 他	2,900,774	5,257,520
合 計	<u>\$171,867,202</u>	<u>\$166,702,253</u>

(6) 營業費用

關係人名稱	112 年度	111 年度
其他關係人		
UBS Asset Management (Singapore)	\$16,533,850	\$13,502,099
UBS AG, Stamford Branch	14,052,644	10,139,790
UBS Asset Management Switzerland AG	12,518,097	4,621,270
UBS Asset Management Holding Ltd	11,316,509	4,908,261
UBS Asset Management (Hong Kong)	5,865,338	7,258,922
UBS AG, Taipei Branch	4,873,653	2,212,549
UBS Asset Management (America) Inc	4,858,793	540,594
其 他	6,226,192	9,519,323
合 計	<u>\$76,245,076</u>	<u>\$52,702,808</u>

(7) 本公司主要管理階層之獎勵

	112 年度	111 年度
短期員工福利	\$16,050,000	\$10,267,137
退職後福利	-	-
股份基礎給付	-	-
合 計	<u>\$16,050,000</u>	<u>\$10,267,137</u>

瑞銀證券投資信託股份有限公司
(金額除另予註明外，均以新臺幣元為單位)

八、質押之資產

無此事項。

九、重大或有負債及未認列之合約承諾

無此事項。

十、重大之災害損失

無此事項。

十一、重大之期後事項

無此事項。

十二、其 他

1. 金融工具之種類

金融資產

	112.12.31	111.12.31
按攤銷後成本衡量之金融資產：		
現金及約當現金	\$390,969,324	\$421,159,409
應收帳款(含關係人款)	35,535,704	66,998,090
存出保證金	56,812,330	56,819,845
合 計	\$483,317,358	\$544,977,344

金融負債

	112.12.31	111.12.31
攤銷後成本衡量之金融負債：		
其他應付款－關係人	\$17,511,413	\$12,543,780
應付費用	38,884,454	43,789,450
租賃負債	29,198,901	36,438,920
合 計	\$85,594,768	\$92,772,150

瑞銀證券投資信託股份有限公司
(金額除另予註明外，均以新臺幣元為單位)

2. 風險政策與避險策略

本公司持有衍生性工具以外之金融工具主要係現金及約當現金等。本公司藉由該等金融工具以調節營業資金需求。本公司另持有其他金融資產與負債，如因營業活動產生的應收款項與應付款項。

市場風險

本公司經評估並無重大市場風險顯著之情形。

信用風險

本公司經評估並無重大信用風險顯著之情形。

匯率風險

本公司匯率風險主要與外幣銀行存款及外幣應收付款項有關。

本公司匯率風險之敏感度分析主要針對財務報導期間結束日之主要外幣貨幣性項目，其相關之外幣升值/貶值對本公司損益之影響。本公司之匯率風險主要受美金、瑞士法郎及歐元匯率波動影響，敏感度分析資訊如下：

當新台幣對美金、瑞士法郎及歐元外幣升值1%時，對本公司於民國112年及111年度之損益將分別減少133,103元及483,317元。

利率風險

利率風險係因市場利率之變動而導致金融工具之公允價值或未來現金流量波動之風險，本公司之利率風險主要係來自於銀行存款之利率變動投資。

有關利率風險之敏感度分析主要針對財務報導期間結束日之利率暴險項目，包括浮動利率投資，並假設持有一個會計年度，當利率上升一個基本點，對本公司於民國112年及111年度之損益將分別增加44,594元及47,616元。

流動性風險

本公司之營運資金應足以支付履行所有合約義務，故未有因無法籌措資金以履行合約義務之流動性風險。

瑞銀證券投資信託股份有限公司
(金額除另予註明外，均以新臺幣元為單位)

3. 金融工具之公允價值

以攤銷後成本衡量金融工具之公允價值

金融商品	帳面金額		公允價值	
	112.12.31	111.12.31	112.12.31	111.12.31
金融資產				
按攤銷後成本衡量之金融資產				
現金及約當現金	\$390,969,324	\$421,159,409	\$390,969,324	\$421,159,409
應收帳款(含關係人款)	35,535,704	66,998,090	35,535,704	66,998,090
存出保證金	56,812,330	56,819,845	56,812,330	56,819,845
金融負債				
攤銷後成本衡量之金融負債				
其他應付款－關係人	\$17,511,413	\$12,543,780	\$17,511,413	\$12,543,780
應付費用	38,884,454	43,789,450	38,884,454	43,789,450
租賃負債	29,198,901	36,438,920	29,198,901	36,438,920

4. 具重大影響之外幣金融資產及負債資訊

以下僅揭露本公司具重大影響之外幣金融資產及負債，資訊如下：

	112.12.31			111.12.31		
	外幣	匯率	新台幣	外幣	匯率	新台幣
金融資產						
貨幣性項目：						
美金	\$1,012,924.50	30.66	\$31,057,665	\$1,667,865.78	30.72	\$51,231,937
瑞士法郎	-	36.43	-	302,940.53	33.23	10,067,541
金融負債						
貨幣性項目：						
美金	\$575,487.13	30.66	\$17,645,362	\$425,932.52	30.72	\$13,083,804

本公司於民國112年度及111年度外幣兌換淨損益分別為(140,451)元及1,492,233元，由於外幣交易繁多，故無法按各重大影響之外幣分別揭露兌換損益。

瑞銀證券投資信託股份有限公司
(金額除另予註明外，均以新臺幣元為單位)

5. 資本管理

為確保資本結構健全與促進業務穩定成長，且維持適當之資本適足比率，本公司依據公司之風險管理政策及其他內部訂定之管理準則進行資本管理，以維持適足之資本可有效吸收各類風險。

為使本公司擁有充足之資本以承擔各種風險，應就本公司所面臨之風險組合及其風險特性予以評估所需資本，藉由資本分配進行風險管理，實現資源配置最適化。

十三、部門資訊

本公司係主管機關核准從事相關證券投資信託及證券投資顧問等業務，本公司之營運決策者係以公司整體為資源配置並衡量績效，故整體公司為單一營運部門。

瑞銀證券投資信託股份有限公司

重要查核說明

民國一一二年度

瑞銀證券投資信託股份有限公司
重要查核說明
民國一一二年十二月三十一日
(金額除另予註明外，均以新臺幣元為單位)

一、內部會計控制制度實施之說明及評估：

本會計師受託辦理瑞銀證券投資信託股份有限公司民國112年度之財務報表審計，業經查核竣事。查核期間經依審計準則，就該公司之內部會計控制制度作必要之評估，以決定查核程序之性質、時間及範圍，而非以揭發舞弊為目的，且此等評估，係採抽查方式進行，事實上無法發現所有之缺失，故無法對該公司內部會計控制制度之整體表示意見。

依本會計師作上述評估之結果，就執行抽查範圍內並未發現該公司之內部會計控制制度存有重大缺失，而影響財務報表公正表達之情事。

二、重要資產盤點觀察前之規劃、觀察程序及結果：

- (一) 盤點日期：民國113年2月15日
- (二) 盤點地點：瑞銀證券投資信託股份有限公司
- (三) 監盤項目：定期存單及營業保證金
- (四) 監盤情形：本會計師就瑞銀證券投資信託股份有限公司定期存單及營業保證金並未派員會同盤點，而係就民國112年12月31日帳載金額向銀行發函詢證，並將銀行回函記錄與帳載記錄相核對，核對相符無差異。
- (五) 結 論：經由上述查核程序，本會計師認為瑞銀證券投資信託股份有限公司允當表達民國112年12月31日之定期存單及營業保證金餘額及狀況。

三、各項資產與負債之函證情形：

項 目	函證比率	回函比率	備 註	結 果
銀行存款	100.00%	100.00%	回函經核對相符	滿意
存出保證金	96.81%	100.00%	回函經核對相符	滿意

四、資金貸與股東或他人說明：

本會計師於查核期間經採鉅額現金支出抽核，並覆核相關資產科目之帳載重大借貸記錄及有關憑證等程序，尚未發現有重大資金貸與股東或他人之情事。

五、重大財務比率變動說明：

瑞銀證券投資信託股份有限公司民國 112 年度及 111 年度之營業淨利率分別為-27.40%及-10.32%，變動比率為-131.61%，惟因整體投資環境仍維持動盪，全球投資風險提高，投資人投資基金的意願降低致基金規模下降，致本公司所收取之經理費收入減少，造成本年度營業淨利率下降。

六、其他項目重大變動說明：

1. 其他資產之各項目前後期變動比率達50%以上，且其變動金額達新台幣一千萬元以上者：

無此情況。

2. 營業外收支之各項目前後期變動達50%以上，且其變動金額達新台幣一千萬元以上者：

無此情況。

七、行政院金融監督管理委員會前一年度通知財務報表應調整改進事項，其辦理情形：前一年度尚無接獲主管機關通知瑞銀證券投資信託股份有限公司應行調整改進之情形。

八、勞動部等單位依勞動基準法第 72 條第 1 項所為之勞工檢查，就檢查結果違反勞動基準法事項之說明：無。

社團法人台北市會計師公會會員印鑑證明書

北市財證字第 11313912 號

會員姓名： 謝勝安

事務所電話： (02)27578888

事務所名稱： 安永聯合會計師事務所

事務所統一編號： 04111302

事務所地址： 台北市信義區基隆路一段333號9樓

委託人統一編號： 86384259

會員書字號： 北市會證字第 3966 號

印鑑證明書用途： 辦理 瑞銀證券投資信託股份有限公司

112 年度 (自民國 112 年 01 月 01 日 至 112 年 12 月 31 日) 財務報表之查核簽證

簽名式 (一)	謝勝安	存會印鑑 (一)	
------------	-----	-------------	---

理事長：



核對人：



中 華 民 國 113 年 03 月 14 日



【附錄三】證券投資信託基金資產價值之計算標準

公布日期：民國 112 年 07 月 12 日

- 一、 本計算標準依證券投資信託及顧問法第二十八條第二項規定訂定。
- 二、 貨幣市場基金及類貨幣市場基金資產價值之計算方式：以買進成本加計至計算日止之應計利息及折溢價攤銷為準；有 call 權及 put 權之債券，以該債券之到期日(Maturity)作為折溢價之攤銷年期。
類貨幣市場基金於轉型基準日以前所購入之資產，則以轉型基準日之帳列金額為買進成本。另，類貨幣市場基金購入債券所支付之交割款項中，賣方依其持有債券期間按票面金額及利率計算之應計利息扣繳稅款，按該債券剩餘到期日(Maturity)攤銷之。
- 三、 指數型基金及指數股票型基金之基金資產價值計算，依證券投資信託契約辦理。
- 四、 ETF 連結基金資產價值之計算方式：所單一連結之 ETF 主基金，以計算日該 ETF 主基金單位淨資產價值為準。
- 五、 其他證券投資信託基金資產之價值，依下列規定計算之：
 - (一) 股票：
 1. 上市者，以計算日集中交易市場之收盤價格為準；上櫃者，以計算日財團法人中華民國證券櫃檯買賣中心(以下簡稱櫃買中心)等價成交系統之收盤價格為準；經金管會核准上市、上櫃契約之興櫃股票，以計算日櫃買中心興櫃股票電腦議價點選系統之加權平均成交價為準；未上市、未上櫃之股票(含未經金管會核准上市、上櫃契約之興櫃股票)及上市、上櫃及興櫃公司之私募股票，以買進成本為準，經金管會核准上市、上櫃契約之興櫃股票，如後撤銷上市、上櫃契約者，則以核准撤銷當日之加權平均成交價計算之，惟有客觀證據顯示投資之價值業已減損，應認列減損損失，但證券投資信託契約另有約定時，從其約定。認購已上市、上櫃及經金管會核准上市、上櫃契約之興櫃之同種類增資或承銷股票，準用上開規定；認購初次上市、上櫃(含不須登錄興櫃之公營事業)之股票，於該股票掛牌交易前，以買進成本為準。
 2. 持有因財務困難而暫停交易股票者，自該股票暫停交易日起，以該股票暫停交易前一營業日之集中交易市場或櫃買中心等價自動成交系統之收盤價與該股票暫停交易前之最近期依法令公告之財務報告所列示之每股淨值比較，如低於每股淨值時，則以該收盤價為計算標準；如高於每股淨值時，則以每一營業日按當時法令規定之最高跌幅計算之該股票價格至淨值為準。上揭計算之價格於該股票發行公司於暫停交易開始日後依法令公告最新之財務報告所列示之每股淨值時，一次調整至最新之財務報告所列示之每股淨值，惟以暫停交易前一營業日收盤價為上限。惟最新財務報告經會計師出具為非標準式核閱報告時，則採最新二期依法令公告財務報告所分別列示之每股淨值之較低者為準。
 3. 暫停交易股票於恢復交易首日之成交量超過該股票暫停交易前一曆月之每一營業日平均成交量，且該首日之收盤價已高於當時法令規定之最高跌幅價格者，則自該日起恢復按上市、上櫃股票之計算標準計算之。
 4. 如該股票恢復交易首日之成交量未達前款標準，或其收盤價仍達最高跌幅者，則俟自該股票之成交量達前款標準且收盤價已高於當時法令規定之最高跌幅價格之日起，始恢復按上市、

上櫃股票之計算標準計算之。在成交量、收盤價未達前款標準前，則自該股票恢復交易前一營業日之計算價格按每一營業日最高漲幅或最高跌幅逐日計算其價格至趨近計算日之收盤價為止。

5. 因財務困難而暫停交易股票若暫停交易期滿而終止交易，則以零價值為計算標準，俟出售該股票時再以售價計算之。
 6. 持有因公司合併而終止上市(櫃)之股票，屬吸收合併者，自消滅公司股票停止買賣之日起，持有之消滅公司股數應依換股比例換算為存續公司股數，於合併基準日(不含)前八個營業日之停止買賣期間依存續公司集中交易市場收盤價格或櫃買中心等價自動成交系統之收盤價格計算之；並於合併基準日起按本項 1 之規定處理。
 7. 持有因公司合併而終止上市(櫃)之股票，屬新設合併者，持有之消滅公司股票於合併基準日(不含)前八個營業日之停止買賣期間，依消滅公司最後交易日集中交易市場收盤價格或櫃買中心等價自動成交系統之收盤價格計算之；新設公司股票上市日，持有之消滅公司股數應依換股比例換算為新設公司股數，於計算日以新設公司集中交易市場收盤價格或櫃買中心等價自動成交系統之收盤價格計算之。
 8. 持有因公司分割減資而終止上市(櫃)之股票，持有之減資原股票於減資新股票開始上市(櫃)買賣日前之停止買賣期間，依減資原股票最後交易日集中交易市場收盤價格或櫃買中心等價自動成交系統之收盤價格計算之；減資原股票之帳列金額，按減資比例或相對公平價值分拆列入減資新股票之帳列成本。減資新股票於上市(櫃)開始買賣日起按本項 1 之規定處理。
 9. 融資買入股票及融券賣出股票：上市者，以計算日集中交易市場之收盤價格為準；上櫃者，以計算日櫃買中心等價自動成交系統之收盤價格為準。
 10. 以上所稱「財務困難」係指股票發行公司發生下列情事：
 - (1) 公司未依法令期限辦理財務報告或財務預測之公告申報者。
 - (2) 公司因重整經法院裁定其股票禁止轉讓者。
 - (3) 公司未依一般公認會計編製報表或會計師之意見為無法表示意見或否定意見者。
 - (4) 公司違反上市(櫃)重大訊息章則規定且情節重大，有停止買賣股票之必要者。
 - (5) 公司之興建工程有重大延誤或有重大違反特許合約者。
 - (6) 公司發生存款不足退票情事且未於規定期限完成補正者。
 - (7) 公司無法償還到期債務且未於規定期限與債權人達成協議者。
 - (8) 發生其他財務困難情事而被臺灣證券交易所股份有限公司或櫃買中心停止買賣股票者。
- (二) 受益憑證：上市(櫃)者，以計算日集中交易市場或櫃買中心之收盤價格為準；未上市(櫃)者，以計算日證券投資信託事業依證券投資信託契約所載公告網站之單位淨資產價值為準。
- (三) 台灣存託憑證：上市者，以計算日集中交易市場之收盤價格為準；上櫃者，以計算日櫃買中心等價自動成交系統之收盤價格為準。
- (四) 轉換公司債：
1. 上市(櫃)者，以計算日之收盤價格加計至計算日止應收之利息為準；轉換公司債提出申請轉換後，應即改以股票或債券換股權利證書評價，其評價方式準用第(一)款規定。

2. 持有暫停交易或上市(櫃)轉下市(櫃)者，以該債券最後交易日之收盤價為準，依相關規定按該債券剩餘存續期間攤銷折溢價，並加計至計算日止應收之利息為準，惟如有證據顯示投資之價值業已減損，應認列減損損失。暫停交易轉換公司債於恢復日起按本款 1 之規定處理。
 3. 暫停交易轉換公司債若為「問題公司債處理規則」所稱之問題公司債，則依「問題公司債處理規則」辦理。
- (五) 公債：上市者，以計算日之收盤價格加計至計算日止應收之利息為準；上櫃者，優先以計算日櫃買中心等值成交系統之成交價加權平均值利率換算之價格加計至計算日止應收之利息為準；當日等值成交系統未有交易者，則以證券商營業處所議價之成交價加權平均值加計至計算日止應收之利息為準；如以上二者均無成交紀錄且該債券之到期日在一年(含)以上者，則以該公債前一日帳列值利率與櫃買中心公佈之公債指數值利率作比較，如落在櫃買中心公佈之台灣公債指數成份所揭露之債券值利率上下 10 bps(含)區間內，則以前一日帳列值利率換算之價格，並加計至計算日止應收之利息為準；如落在櫃買中心公佈之台灣公債指數成份所揭露之債券值利率上下 10 bps 區間外，則以櫃買中心台灣公債指數成份所揭露之債券值利率換算之價格，並加計至計算日止應收之利息為準；如以上二者均無成交紀錄且該債券之到期日在一年(不含)以下者，則以櫃買中心公佈之各期次債券公平價格，並加計至計算日止應收之利息為準。
- (六) 金融債券、普通公司債、其他債券、金融資產證券化受益證券、資產基礎證券及不動產資產信託受益證券：
1. 94 年 12 月 31 日以前(含)購買且未於 95 年 1 月 1 日以後(含)出售部分持券者，依下列規定計算之：
 - (1) 上市者，以計算日之收盤價格加計至計算日止應收之利息為準。
 - (2) 上櫃且票面利率為固定利率者，以計算日證券商營業處所議價之成交價加權平均值加計至計算日止應收之利息為準。
 - (3) 上櫃且票面利率為浮動利率者，以計算日證券商營業處所議價之成交價加權平均值加計至計算日止應收之利息為準，但計算日證券商營業處所未有成交價加權平均值者，則採前一日帳列金額，另按時攤銷帳列金額與面額之差額，並加計至計算日止應收之利息為準。
 - (4) 未上市、上櫃者，以其面值加計至計算日止應收之利息並依相關規定按時攤銷折溢價。
 - (5) 持有暫停交易或上市(櫃)轉下市(櫃)者，以該債券於集中交易市場上市最後交易日之收盤價或於證券商營業處所上櫃最後交易日之成交價加權平均值為成本，依相關規定按該債券剩餘存續期間攤銷折溢價，並加計至計算日止應收之利息；暫停交易債券於恢復日起按本款 1 之規定處理。
 2. 94 年 12 月 31 日以前(含)購買且於 95 年 1 月 1 日以後(含)出售部分後之持券，及 95 年 1 月 1 日以後(含)購買者：
 - (1) 上市及上櫃且票面利率為固定利率者，以計算日之收盤值利率或證券商營業處所議價之加權平均成交值利率與櫃買中心公佈之公司債參考值利率作比較，如落在櫃買中心公佈之公司債參考值利率上下 20 bps(含)區間內，則以收盤值利率或證券商營業處所議價之加權平均成交值利率，並加計至計算日止應收之利息為準；如落在櫃買中心公佈之公司債參考值

利率上下 20 bps 區間外，則以櫃買中心公佈之公司債參考值利率加減 20 bps，並加計至計算日止應收之利息為準；未上市、上櫃者，以櫃買中心公佈之公司債參考值利率，並加計至計算日止應收之利息為準。上揭與櫃買中心公佈之公司債參考值利率作比較時，應遵守下列原則：

- A. 債券年期(Maturity)與櫃買中心公佈之公司債參考值利率所載年期不同時，以線性差補方式計算公司債參考值利率，但當債券為分次還本債券時，則以加權平均到期年限計算該債券之剩餘到期年期；債券到期年限未滿 1 個月時，以 1 個月為之；金融資產證券化受益證券之法定到期日與預定到期日不同時，以預定到期日為準；有 call 權及 put 權之債券，其到期年限以該債券之到期日為準。
- B. 債券信用評等與櫃買中心公佈之公司債參考值利率所載信用評等之對應原則如下：
 - (a) 債券信用評等若有 + 或 -，一律刪除(例如：「A-」或「A+」一律視為 A)。
 - (b) 有單一保證銀行之債券，以保證銀行之信用評等為準；有聯合保證銀行之債券，以主辦銀行之信用評等為準；以資產擔保債券者，視同無擔保，無擔保債券以發行公司主體之信用評等為準；次順位債券，以該債券本身的信用評等為準，惟當該次順位債券本身無信用評等，則以發行公司主體之信用評等再降二級為準；發行公司主體有不同信用評等公司之信用評等時，以最低之信用評等為準。
 - (c) 金融資產證券化受益證券、資產基礎證券及不動產資產信託受益證券之信評等級以受益證券本身信評等級為準。

(2) 上櫃且票面利率為浮動利率者，按本條第(十五)項 2 之規定處理。

3. 債券若為「問題公司債處理規則」所稱之問題公司債，則依「問題公司債處理規則」辦理。

- (七) 附買回債券及短期票券(含發行期限在一年以內之受益證券及資產基礎證券)：以買進成本加計至計算日止按買進利率計算之應收利息為準，惟有客觀證據顯示投資之價值業已減損，應認列減損損失。
- (八) 認購(售)權證：上市者，以計算日集中交易市場之收盤價格為準；上櫃者，以櫃買中心等價自動成交系統之收盤價格為準。
- (九) 國外上市 / 上櫃股票：以計算日證券投資信託事業營業時間內可收到證券集中交易市場 / 證券商營業處所之最近收盤價格為準。持有暫停交易、久無報價與成交資訊、市場價格無法反映公平價格者，以基金經理公司洽商其他獨立專業機構、經理公司隸屬集團之母公司評價委員會或經理公司評價委員會提供之公平價格為準。基金經理公司應於內部控制制度中載明久無報價與成交資訊之適用時機(如：一個月、二個月等)及重新評價之合理週期(如：一週、一個月等)。
- (十) 國外債券：以計算日自證券投資信託契約所約定之價格資訊提供機構所取得之最近價格、成交價、買價或中價加計至計算日止應收之利息為準。持有暫停交易、久無報價與成交資訊或市場價格無法反映公平價格者，以基金經理公司洽商其他獨立專業機構、經理公司隸屬集團之母公司評價委員會或經理公司評價委員會提供之公平價格為準。基金經理公司應於內部控制制度中載明久無報價與成交資訊之適用時機(如：一個月、二個月等)及重新評價之合理週期(如：一週、一個月等)。
- (十一) 國外共同基金：

1. 上市(櫃)者，以計算日自證券投資信託契約所載資訊公司取得各集中交易市場或店頭市場之收盤價格為準。持有暫停交易者，以基金經理公司洽商國外次保管銀行、其他獨立專業機構或經理公司隸屬集團之母公司評價委員會提供之公平價格為準。
 2. 未上市(櫃)者，以計算日證券投資信託事業營業時間內，取得國外共同基金公司最近之淨值為準。持有暫停交易者，如暫停期間仍能取得通知或公告淨值，以通知或公告之淨值計算；如暫停期間無通知或公告淨值者，則以暫停交易前一營業日淨值計算。
- (十二) 其他國外投資標的：上市者，依計算日之集中交易市場之收盤價格為準；未上市者，依規範各該國外投資標的之證券投資信託契約、投資說明書、公開說明書或其他類似性質文件之規定計算其價格。
- (十三) 不動產投資信託基金受益證券：上市者，以計算日集中交易市場之收盤價格為準；上櫃者，以計算日櫃買中心等價自動成交系統之收盤價格為準；未上市、上櫃者，以計算日受託機構最新公告之淨值為準，但證券投資信託契約另有規定者，依其規定辦理。
- (十四) 結構式債券：
1. 1.94年12月31日以前(含)購買且未於95年1月1日以後(含)出售部分持券者：依本條(六)1及3之規定處理。
 2. 2.94年12月31日以前(含)購買且於95年1月1日以後(含)出售部分後之持券，及95年1月1日以後(含)購買者：至少每星期應重新計算一次，計算方式以3家證券商(含交易對手)提供之公平價格之平均值或獨立評價機構提供之價格為準。
- (十五) 結構式定期存款：
1. 1.94年12月31日以前(含)購買者：以存款金額加計至計算日止之應收利息為準。
 2. 2.95年1月1日以後(含)購買者：由交易對手提供之公平價格為準。
- (十六) 參與憑證：以計算日證券投資信託事業營業時間內可收到參與憑證所連結單一股票於證券集中交易市場 / 證券商營業處所之最近收盤價格為準。持有之參與憑證所連結單一股票有暫停交易者，以基金經理公司洽商經理公司隸屬集團之母公司評價委員會、經理公司評價委員會或其他獨立專業機構提供之公平價格為準。
- 六、 國內、外證券相關商品：
1. 集中交易市場交易者，以計算日集中交易市場之收盤價格為準；非集中交易市場交易者，以計算日自證券投資信託契約所約定之價格資訊提供機構所取得之價格或交易對手所提供之價格為準。
 2. 期貨：依期貨契約所定之標的種類所屬之期貨交易市場於計算日之結算價格為準，以計算契約利得或損失。
- 運用投資於國內之基金從事經金管會核准臺灣期貨交易所授權歐洲期貨交易所上市臺股期貨及臺指選擇權之一天期貨契約時，以計算日之結算價格為準，於次一營業日計算基金資產價值。
- 遠期外匯合約：各類型基金以計算日外匯市場之結算匯率為準，惟計算日當日外匯市場無相當於合約剩餘期間之遠期匯率時，得以線性差補方式計算之。
- 七、 第五條除暫停交易股票及持有因公司合併而終止上市(櫃)之股票於股份轉換停止買賣期間外，規

定之計算日無收盤價格、加權平均成交價、成交價加權平均值利率換算之價格、平均價格、結算價格、最近價格、成交價、買價、中價、參考利率、公平價格、公平價格之平均值、結算匯率者，以最近之收盤價格、加權平均成交價、成交價加權平均值利率換算之價格、平均價格、結算價格、最近價格、成交價、買價、中價、參考利率、公平價格、公平價格之平均值、結算匯率代之。

- 八、 國外淨資產價值之計算，有關外幣兌換新台幣之匯率依證券投資信託契約約定時點之價格為準。
- 九、 第五條第(九)至(十六)項之資產因受金融制裁(如包括加拿大、法國、德國、義大利、日本、英國和美國以及歐盟在內的七國集團(G7)國家的金融制裁制度)而缺乏流動性、難以出售或估價等問題，經理公司得依基金之最佳利益決定是否沿用「問題公司債處理規則」第四條至第十二條規定。

【附錄四】中華民國證券投資信託暨顧問商業同業公會證券投資信託基金淨資產價值計算之可容忍偏差率標準及處理作業辦法

公布日期：民國106年02月17日

一、法源依據及目的

本標準及處理作業辦法依據證券投資信託基金管理辦法第七十二條規定訂定之。

基金淨值是要表達最接近基金真正的市場價格，惟淨值的準確性會受到來自不同交易制度、時差、匯率、稅務等因素而受到影響，導致需調整淨值，在保障投資人權益之前題下，減少業者過度繁複且不具經濟價值之作業程序，爰訂定本標準及處理作業辦法。

二、適用情形

投信事業於基金淨值偏差達第三條所定可容忍偏差率標準時，應依本標準及處理作業辦法之相關規定辦理，以保護投資人。至於未達第三條所定可容忍偏差率標準時，除投信事業有故意或重大過失者外應賠償投資人外，因影響不大而屬可容忍範圍，得比照一般公認會計原則之估計變動處理，以減少冗長及高費用的公告作業流程，但應將基金帳務調整之紀錄留存備查。

三、各類型基金適用之可容忍偏差率標準如下：

- (一) 貨幣市場型基金：淨值偏差發生日淨值之 0.125%(含)；
- (二) 債券型基金：淨值偏差發生日淨值之 0.25%(含)；
- (三) 股票型：淨值偏差發生日淨值之 0.5%(含)；
- (四) 平衡型及多重資產型基金：淨值偏差發生日淨值之 0.25%(含)；
- (五) 保本型、指數型、指數股票型、組合及其他類型基金：依其類別分別適用上述類別比率。

四、若基金淨值調整之比率達前條可容忍偏差率標準時，投信事業除依第六條之控管程序辦理外，應儘速計算差異金額並調整基金淨資產價值。除遇有特殊狀況外，投信事業應自發現偏差之日起 7 個營業日內公告，並自公告日起 20 個營業日內完成差額補足事宜。

五、若基金淨值調整之比率達第三條可容忍偏差率標準時，投信事業於辦理差額補足作業之處理原則如下：

(一) 淨值低估時

- 1. 申購者：投信事業應進行帳務調整，但不影響受益人之總申購價金。
- 2. 贖回者：投信事業須就短付之贖回款差額，自基金專戶撥付予受益人。
- 3. 舉例如下表：

淨值低估	偏差時	調整後	說明
申購者	申購金額\$800 NAV \$8 購得100單位	申購金額\$800 NAV \$10 以80單位計	進行帳戶調整，但不受影響受益人之總申購價金\$800。

贖回者	贖回100單位 NAV \$8 贖回金額\$800	贖回100單位 NAV \$10 贖回金額\$1000	贖回金額應為\$1000，故由基金資產補足受益人所遭受之損失\$200，以維持正確的基金資產價值。
-----	---------------------------------	-----------------------------------	---

(二) 淨值高估時

1. 申購者：投信事業須就短付之單位數差額，補發予受益人並調整基金發行在外單位數。
2. 贖回者：投信事業須就已支付之溢付贖回款差額，對基金資產進行補足。
3. 原則上，投信事業必須去補足由於某些受益人受惠而產生的損失給基金，且只要當淨值重新計算並求出投信事業應補償基金的金額，投信事業應對基金資產進行補足，舉例如下表：

淨值高估	偏差時	調整後	說明
申購者	申購金額\$800 NAV \$10 購得80單位	申購金額\$800 NAV \$8 以100單位計	進行帳戶調整，但不受影響受益人之總申購價金\$800。
贖回者	贖回100單位 NAV \$10 贖回金額\$1000	贖回100單位 NAV \$8 贖回金額\$800	贖回金額應為\$800，投信事業須就已支付之贖回款而使基金受有損是部分，對基金資產進行補足。

六、當調整基金淨資產價值之比率達到前揭可容忍偏差率標準時，投信事業應執行之相關控管程序如下：

- (一) 知會金管會、同業公會、基金保管機構及基金之簽證會計師。
- (二) 計算偏差的財務影響及補足受益人的金額。
- (三) 基金簽證會計師對投信事業淨值偏差之處理出具報告，內容應包含對基金淨值計算偏差的更正分錄出示意見、基金淨值已重新計算及基金 / 投資人遭受的損失金額等。
- (四) 檢具會計師報告，將補足金額或帳務調整內容陳報金管會備查。
- (五) 公告並通知受影響之銷售機構及受益人，淨值偏差之金額及補足損失的方式，並為妥善處理。
- (六) 除遇有特殊狀況外，投信事業應自發現偏差之日起 7 個營業日內公告，並自公告日起 20 個營業日內完成差額補足事宜。
- (七) 投信事業事後應檢討更正之行動方案、處理步驟、內部控制因應方式及後續處理過程是否合理。
- (八) 於基金年度財務報告中揭露會計師對基金淨值偏差更正流程之合理性，及陳述偏差的淨值已重新計算、基金 / 投資人遭受的損失金額及支付的補足金額。

七、本標準及處理作業辦法經本公會理事會通過並報請金管會備查後施行；修正時，亦同。

【附錄五】問題公司債處理規則

公布日期：民國 112 年 07 月 12 日

第一條

關於本基金持有問題公司債之相關事項，除法令或本契約另有規定外，依本規則辦理。

第二條

本規則所指問題發行公司，係指公司債之發行公司有下列情事之一者：

- 一、 發行公司未依本基金所購入之公司債受託契約所定之日期返還本金；
- 二、 發行公司未依本基金所購入之公司債受託契約所定之日期清償利息；
- 三、 本基金所購入之公司債未獲清償前，發行公司所發行之其他公司債發生本項第(一)款或第(二)款之情事；
- 四、 本基金所購入之公司債未獲清償前，發行公司或其關係人所簽發之票據因存款不足而遭退票者；
- 五、 本基金所購入之公司債未獲清償前，發行公司有停止營業、聲請重整、破產、解散、出售對公司繼續營運有重大影響之主要資產或與其他公司進行合併，且無力即時償還本息；
- 六、 本基金所購入之公司債未獲清償前，發行公司於公開場合中，表明發行公司將無法如期償還其所發行公司債之本息或其他債權；
- 七、 其所發行之上市或上櫃股票於證券集中交易市場或證券櫃檯買賣中心交易時，發生違約交割情事，且違約交割者為發行公司之關係人者；
- 八、 本基金所購入之公司債未獲清償前，發行公司之資產遭受扣押、查封，自該扣押查封之日起十五日內未能解除，足以嚴重影響發行公司之清償能力者；
- 九、 本基金所購入公司債未獲清償前，發行公司發生其代表人或董事有證券交易法第一百七十一條第一項第二款之情事而遭法院收押或檢調機關偵辦，而其情節重大，足以影響發行公司之清償能力者；
- 十、 本基金所購入公司債未獲清償前，發行公司發生其他足以嚴重影響該公司清償本金或利息能力之情事。

前項第(四)款及第(七)款所稱關係人，係指發行公司董事長或與發行公司具有公司法第六章之一所定之關係者。

第三條

本規則所指之基準日，係指經理公司將本基金持有問題發行公司所發行之公司債，依其帳面價值，加計至基準日前一日之應收利息，撥入獨立子帳戶之日，即：

- 一、 發行公司發生前條第一項第(一)款之情事時，指發行公司依約應償還本金之日。
- 二、 發行公司發生前條第一項第(二)款之情事時，指公司債之受託契約所定清償期限之日。
- 三、 發行公司發生前條第一項第(三)款之情事時，指發行公司依各該公司債受託契約所定應返還本金或利息之日。

- 四、發行公司發生前條第一項第(四)款至第(十)款之情事時，指中華民國證券投資信託暨顧問商業同業公會(以下簡稱投信投顧公會)決議通知經理公司之日，第(八)至(十)款所稱足以影響發行公司清償能力者，須經投信投顧公會之決議認可。
- 五、前條第一項第(三)款所定基準日之事由，已經當日新聞媒體披露者，以該日為基準日。未經媒體披露者，則以投信投顧公會將前開事由通知證券投資信託事業之日為基準日。
- 六、前條第一項各款所定之基準日，如非營業日，則順延至次一營業日。

第四條

本規則所指「子帳戶」，係指經理公司為保管本基金所持有之各問題發行公司所發行之問題公司債，於本基金之專戶外，另行於基金保管機構設置之獨立帳戶，專記載各問題公司債之資產。

第五條

子帳戶受益人，係指於基準日當日持有問題公司債之證券投資信託基金受益人。

第六條

經理公司對問題公司債之處理

- 一、本基金所持有之公司債，其發行公司發生本規則第二條所定之事由時，經理公司應自基準日起，將本基金中所持有之問題公司債，依基準日之不同，分別轉撥不同之子帳戶，並於轉撥之日，以書面報金管會核備。
- 二、經理公司及基金保管機構應為每一子帳戶製作個別之帳冊文件，以區隔子帳戶資產與本基金專戶之資產。
- 三、自基準日起經理公司對本基金資產之淨資產價值之公告方式依下列方式為之：
 - (一) 基金專戶之資產應依發行單位數計算淨資產價值每營業日公告之。
 - (二) 基金設有子帳戶者，應於基準日公告子帳戶資產帳面價值、子帳戶單位數、子帳戶單位淨資產價值及備抵跌價損失金額，有明確證據顯示子帳戶資產之價值有變化時，應重新公告並以書面通知子帳戶受益人。
- 四、經理公司應製作子帳戶之受益人名冊，記載受益人之姓名或名稱、住所或居所、基準日當日受益權之單位數及其轉讓登記等有關資料，以為分配子帳戶資產之依據。
- 五、經理公司應依現行有關法令、本契約之規定暨金管會之指示，並盡善良管理人之注意義務向問題發行公司追償、收取債權及處分子帳戶之資產。
- 六、經理公司對子帳戶資產之經理權限，除追償、收取問題公司債之本息債權、及處分問題公司債以換取對價之決定權外，不得再運用子帳戶之資產從事任何投資。

第七條

子帳戶之資產

- 一、撥入子帳戶之問題公司債帳面價值及至基準日前一日止應收之利息。

- 二、 前款本息所生之孳息。
- 三、 因子帳戶受益人對於子帳戶之分配請求權罹於時效所遺留之資產。
- 四、 經理公司處分問題公司債所得之對價及其孳息。
- 五、 其他依法令或本契約規定屬於子帳戶之資產者。

第八條

子帳戶資產金額之分配

- 一、 經理公司應於每一會計年度結束日，於子帳戶可分配金額達_____以上時，將子帳戶之資產分配予該子帳戶之受益人。
- 二、 子帳戶可分配之金額，除有不可抗力因素，得由經理公司報經金管會核准變更分配日期外，應於會計年度結束後三個月內為之。
- 三、 子帳戶可分配之金額，應經金管會核准辦理公開發行公司之簽證會計師查核簽證後，始得分配。
- 四、 每次分配之總金額，應由基金保管機構另行開立帳戶保管，不再視為子帳戶資產之一部份，但其所生之孳息應併入子帳戶資產。
- 五、 記載於子帳戶名冊之受益人，於子帳戶內之問題公司債獲償或處分後，得於分配時依其在基準日所持有受益憑證所表彰之權利，分配其應得之金額。
- 六、 子帳戶受益人於受分配時，可請求經理公司將分配金額轉換成本基金之受益憑證。
- 七、 子帳戶受益人對於子帳戶資產之分配請求權，自經理公司分配資產之通知送達後五年間不行使而消滅，該時效消滅產生之收益併入子帳戶資產。

第九條

子帳戶應負擔之費用

- 一、 有關子帳戶所發生之一切支出及費用，於問題公司債之本息獲償或變現前，均由經理公司先行墊付。
- 二、 子帳戶內之問題公司債獲償或變現後，於分配金額予子帳戶受益人前，經理公司應指示基金保管機構支付下列費用：
 - (一) 為取得或處分子帳戶內之問題公司債之本息所衍生或代墊之一切相關費用。
 - (二) 子帳戶內之問題公司債所應支付之一切稅捐。
 - (三) 經理公司與基金保管機構之報酬。
 - (四) 會計師查核子帳戶財務報告之簽證費用。

第十條

經理公司及保管機構之報酬

- 一、 經理公司就子帳戶資產不計收報酬。
- 二、 基金保管機構於子帳戶之資產分配予受益人前，不得就所保管子帳戶資產請求任何報酬；但基金保管機構於每次分配子帳戶之資產予受益人時，得就保管該子帳戶收取適當的保管費，惟數額不

得超過原信託契約所定之費率。

第十一條

子帳戶之清算

- 一、 問題發行公司已依和解條件給付價金、或已確定給付不能或無財產可供執行時，經理公司應依規定清算子帳戶，將子帳戶之全部剩餘資產分配予子帳戶受益人。
- 二、 經理公司依前項規定，支付子帳戶之費用並將剩餘資產全部分配予受益人後，應指示基金保管機構結清帳戶。
- 三、 本基金如因故實施清算，惟子帳戶仍有剩餘財產尚待執行時，得由原經理公司、或移轉由其他證券投資信託事業或基金保管機構繼續經理之。

第十二條

基準日當日之受益人自基準日起即適用本規則之規定。

【附錄六】基金信託契約與契約範本對照表

條次	瑞銀亞洲非投資等級債券基金信託契約	開放式債券型基金信託契約範本	說明
前言	瑞銀證券投資信託股份有限公司(以下簡稱經理公司)·為在中華民國境內發行受益憑證·募集瑞銀亞洲非投資等級債券證券投資信託基金(以下簡稱本基金)·與臺灣銀行股份有限公司(以下簡稱基金保管機構)·依證券投資信託及顧問法及其他中華民國有關法令之規定·本於信託關係以經理公司為委託人·基金保管機構為受託人訂立本證券投資信託契約(以下簡稱本契約)·以規範經理公司·基金保管機構及本基金受益憑證持有人(以下簡稱受益人)間之權利義務。經理公司及基金保管機構自本契約簽訂並生效之日起為本契約當事人。除經理公司拒絕申購人之申購外·申購人自申購並繳足全部價金之日起·成為本契約當事人。	____證券投資信託股份有限公司(以下簡稱經理公司)·為在中華民國境內發行受益憑證·募集____證券投資信託基金(以下簡稱本基金)·與____(以下簡稱基金保管機構)·依證券投資信託及顧問法及其他中華民國有關法令之規定·本於信託關係以經理公司為委託人·基金保管機構為受託人訂立本證券投資信託契約(以下簡稱本契約)·以規範經理公司·基金保管機構及本基金受益憑證持有人(以下簡稱受益人)間之權利義務。經理公司及基金保管機構自本契約簽訂並生效之日起為本契約當事人。除經理公司拒絕申購人之申購外·申購人自申購並繳足全部價金之日起·成為本契約當事人。	明定經理公司名稱·本基金名稱及保管機構名稱。
第一條	定義 二、本基金：指為本基金受益人之利益·依本契約所設立之瑞銀亞洲非投資等級債券證券投資信託基金。	定義 二、本基金：指為本基金受益人之利益·依本契約所設立之____證券投資信託基金。	明訂本基金名稱。
	三、經理公司：指瑞銀證券投資信託股份有限公司·即依本契約及中華民國有關法令規定經理本基金之公司。	三、經理公司：指____證券投資信託股份有限公司·即依本契約及中華民國有關法令規定經理本基金之公司。	明訂經理公司名稱。
	四、基金保管機構：指臺灣銀行股份有限公司·本於信託關係·擔任本契約受託人·依經理公司之運用指示從事保管·處分·收付本基金·並依證券投資信託及顧問法及本契約辦理相關基金保管業務之信託公司或兼營信託業務之銀行。	四、基金保管機構：指____·本於信託關係·擔任本契約受託人·依經理公司之運用指示從事保管·處分·收付本基金·並依證券投資信託及顧問法及本契約辦理相關基金保管業務之信託公司或兼營信託業務之銀行。	明訂本基金保管機構。
	五、國外受託保管機構：指依其與基金保管機構間委託保管契約暨本基金投資所在國及地區相關法令規定·受基金保管機構複委託·保管本基金存放於國外資產之金融機構。	(新增·餘項次挪後)	本基金投資海外有價證券·配合海外型基金操作實務增列相關規定。
八、本基金成立日：指本契約第三條第一項最低淨發行總面額募足·並符合本契約第六條第一項本基金成立條件·經理公司向金	七、本基金成立日：指本契約第三條第一項最低淨發行總面額募足·並符合本契約第七條第一項本基金成立條件·經理公司向金管會報備並經	配合刪除第六條條·將原第七條第一項本基金成立條件改為第六條第一項本基金成	

條次	瑞銀亞洲非投資等級債券基金信託契約	開放式債券型基金信託契約範本	說明
	管會報備並經金管會核准備查之日。	金管會核准備查之日。	立條件。
	九、本基金受益憑證發行日：指經理公司發行並首次交付本基金受益憑證之日。	八、本基金受益憑證發行日：指經理公司製作完成並首次交付本基金受益憑證之日。	本基金受益憑證採無實體發行，爰修正部份文字。
	十、基金銷售機構：指經理公司及受經理公司委託，銷售受益憑證之機構。	九、受益憑證銷售機構：指經理公司及受經理公司委託，銷售受益憑證之機構。	配合證券投資信託事業募集證券投資信託基金處理準則規定，爰修正部份文字。
	十一、公開說明書或簡式公開說書：指經理公司為公開募集本基金，發行受益憑證，依證券投資信託及顧問法及證券投資信託事業募集證券投資信託基金公開說明書應行記載事項準則所編製之說明書。	十、公開說明書：指經理公司為公開募集本基金，發行受益憑證，依證券投資信託及顧問法及證券投資信託事業募集證券投資信託基金公開說明書應行記載事項準則所編製之說明書。	配合證券投資信託事業募集證券投資信託基金公開說明書應行記載事項準則規定，爰增列經理公司編製簡式公開說明書之規定。
	十三、營業日：指經理公司總公司營業所在縣市之銀行營業日。但本基金投資比重達本基金淨資產價值一定比例之主要投資所在國或地區之證券交易市場遇例假日休市停止交易時，不在此限。前述所稱「一定比例」及達該一定比例之主要投資所在國家或地區別及其休假日，依最新公開說明書規定辦理。	十二、營業日：指經理公司總公司營業所在縣市之銀行營業日。	本基金投資海外有價證券，配合海外型基金操作實務，爰增列相關規定。
	十四、申購日：指經理公司及基金銷售機構銷售本基金受益權單位之營業日。	十三、申購日：指經理公司及受益憑證銷售機構銷售本基金受益權單位之營業日。	配合證券投資信託事業募集證券投資信託基金處理準則規定，爰修正部份文字。
	十五、計算日：指經理公司依本契約規定，計算本基金淨資產價值之營業日。本基金每營業日之淨資產價值於該營業日投資所在國及地區交易完成後計算之。	十四、計算日：指經理公司依本契約規定，計算本基金淨資產價值之營業日。	本基金投資海外有價證券，配合投資海外之基金操作實務，爰增列相關規定。
	(刪除，餘項次挪前)	十五、收益平準金：指自本基金成立日起，計算日之每受益權單位淨資產價值中，相當於原受益人可分配之收益金額。	本基金無收益平準金之分配問題，故刪除本項。
	十九、證券集中保管事業：指依本基金投資所在國或地區法令規定得辦理有價證券集中保管業務之機構。	十九、證券集中保管事業：指依法令規定得辦理有價證券集中保管業務之機構。	本基金投資海外有價證券，配合投資海外之基金操作實務，爰增列相關規定。

條次	瑞銀亞洲非投資等級債券基金信託契約	開放式債券型基金信託契約範本	說明
	二十、票券集中保管事業：依 <u>本基金投資所在國或地區法令</u> 規定得辦理票券集中保管業務之機構。	二十、票券集中保管事業：依法令規定得辦理票券集中保管業務之機構。	本基金投資海外有價證券，配合投資海外之基金操作實務，爰增列相關規定。
	二十一、證券交易所：指 <u>台灣證券交易所股份有限公司</u> 及其他 <u>本基金投資所在國或地區之證券交易所</u> 。	二十一、證券交易所：指 <u>台灣證券交易所股份有限公司</u> 。	本基金投資海外有價證券，配合投資海外之基金操作實務，爰增列相關規定。
	二十二、 <u>店頭市場</u> ：指 <u>財團法人中華民國證券櫃檯買賣中心</u> 及 <u>金管會所核准投資之外國店頭市場</u> 。	二十二、證券櫃檯買賣中心：指 <u>財團法人中華民國證券櫃檯買賣中心</u> 。	本基金投資海外有價證券，配合投資海外之基金操作實務，爰增列相關規定。
	二十三、 <u>證券交易市場</u> ：指由 <u>本基金投資所在國或地區證券交易所、店頭市場</u> 或得辦理類似業務之公司或機構提供交易場所，供證券商買賣或交易有價證券之市場。	(新增，餘項次挪後)	本基金投資海外有價證券，配合投資海外之基金操作實務增列相關規定。
	二十八、 <u>收益分配基準日</u> ：指經理公司為分配收益計算 <u>B類型及NB類型各計價類別</u> 每受益權單位可分配收益之金額，而訂定之計算標準日。	二十八、 <u>收益分配基準日</u> ：指經理公司為分配收益計算每受益權單位可分配收益之金額，而訂定之計算標準日。	配合本基金僅B類型及NB類型各計價類別受益權單位有收益分配權，爰增訂文字。
	三十、 <u>問題發行公司</u> ：指 <u>本基金持有之公司債發行公司</u> 具有「問題公司債處理規則」所定事由者。	二十九、 <u>問題發行公司</u> ：指 <u>本基金持有之公司債發行公司</u> 具有 <u>附件二「問題公司債處理規則」</u> 所定事由者。	現行法令已有問題公司債處理規則，故不再另行增訂附件。
	三十二、 <u>各類型受益權單位數</u> ：指 <u>本基金所發行之各類型受益權單位</u> ，分為 <u>A類型新臺幣計價受益權單位</u> 、 <u>B類型新臺幣計價受益權單位</u> 、 <u>NB類型新臺幣計價受益權單位</u> 、 <u>A類型美元計價受益權單位</u> 、 <u>B類型美元計價受益權單位</u> 、 <u>NB類型美元計價受益權單位</u> 、 <u>A類型人民幣計價受益權單位</u> 、 <u>B類型人民幣計價受益權單位</u> 、 <u>NB類型人民幣計價受益權單位</u> 、 <u>A類型澳幣計價受益權單位</u> 及 <u>B類型澳幣計價受益權單位</u> 。 <u>A類型受益權單</u>	(新增)	本基金受益權單位分為各類型受益權單位，故分別定義。

條次	瑞銀亞洲非投資等級債券基金信託契約	開放式債券型基金信託契約範本	說明
	<p>位(含新臺幣計價、美元計價、人民幣計價及澳幣計價四類別)不分配受益·B類型受益權單位(含新臺幣計價、美元計價、人民幣計價及澳幣計價四類別)及NB類型受益權單位(含新臺幣計價、美元計價及人民幣計價三類別)分配收益。</p>		
	<p>三十三、A類型各計價類別受益權單位：係A類型新臺幣計價受益權單位、A類型美元計價受益權單位、A類型人民幣計價受益權單位及A類型澳幣計價受益權單位之總稱。</p>	(新增)	明訂A類型各計價類別受益權單位之定義。
	<p>三十四、B類型各計價類別受益權單位：係B類型新臺幣計價受益權單位、B類型美元計價受益權單位、B類型人民幣計價受益權單位及B類型澳幣計價受益權單位之總稱。</p>	(新增)	明訂B類型各計價類別受益權單位之定義。
	<p>三十五、NB類型各計價類別受益權單位：係NB類型新臺幣計價受益權單位、NB類型美元計價受益權單位及NB類型人民幣計價受益權單位之總稱。</p>	(新增)	明訂NB類型各計價類別受益權單位之定義。
	<p>三十六、新臺幣計價受益權單位：指A類型新臺幣計價受益權單位、B類型新臺幣計價受益權單位及NB類型新臺幣計價受益權單位之總稱。</p>	(新增)	明訂新臺幣計價受益權單位之定義。
	<p>三十七、外幣計價受益權單位：指A類型美元計價受益權單位、B類型美元計價受益權單位、NB類型美元計價受益權單位、A類型人民幣計價受益權單位、B類型人民幣計價受益權單位、NB類型人民幣計價受益權單位、A類型澳幣計價受益權單位及B類型澳幣計價受益權單位之總稱。</p>	(新增)	明訂外幣計價受益權單位之定義。

條次	瑞銀亞洲非投資等級債券基金信託契約	開放式債券型基金信託契約範本	說明
	稱。		
	三十七、 <u>基準貨幣：指用以計算本基金淨資產價值之貨幣單位，本基金基準貨幣為新臺幣。</u>	(新增)	明訂基準貨幣之定義。
	三十八、 <u>基準受益權單位：指用以換算各類型受益權單位，計算本基金總受益權單位數之依據，本基金基準受益權單位為新臺幣計價受益權單位。</u>	(新增)	明訂基準受益權單位之定義。
	三十九、 <u>全權委託投資客戶：經理公司依證券投資信託及顧問法、證券投資信託事業證券投資顧問事業經營全權委託投資業務管理辦法及其他中華民國有關法令之規定，對其提供全權委託投資業務服務者。</u>	(新增)	明訂全權委託投資客戶之定義。
第二條	本基金名稱及存續期間 一、 <u>本基金為債券型並分別以新臺幣計價、美元計價、人民幣計價及澳幣計價之開放式基金，定名為瑞銀亞洲非投資等級債券證券投資信託基金(英文名稱為UBS(TW) Bond Fund - Asian High Yield)。</u>	本基金名稱及存續期間 一、 <u>本基金為債券型之開放式基金，定名為(經理公司簡稱)(基金名稱)證券投資信託基金。</u>	明訂本基金中英文名稱及計價幣別。
	二、 <u>本基金之存續期間為不定期限；本契約終止時，本基金存續期間即為屆滿。</u>	二、 <u>本基金之存續期間為不定期限；本契約終止時，本基金存續期間即為屆滿。或本基金之存續期間為；本基金存續期間屆滿或有本契約應終止情事時，本契約即為終止。</u>	本基金存續期間為不定期限。
第三條	本基金總面額 一、 <u>本基金首次淨發行總面額最高為新臺幣貳佰億元，最低為新臺幣參億元，淨發行受益權單位總數最高為貳拾億個基準受益權單位。其中：</u> <u>(一) 新臺幣計價受益權單位首次淨發行總面額最高為新臺幣壹佰億元，淨發行受益權單位總數最高為壹拾億個基準受益權單位；</u> <u>(二) 外幣計價受益權單位首次淨發行總面額最高等值新臺幣壹佰億元，淨發行受益權單位總數最高</u>	本基金總面額 一、 <u>本基金首次淨發行總面額最高為新臺幣____元，最低為新臺幣____元(不低於最高淨發行總面額之十分之一，且不得低於新臺幣六億元)。每淨發行受益權單位面額為新臺幣壹拾元。淨發行受益權單位總數最高為_____單位。經理公司募集本基金，經金管會核准或生效後，符合下列條件者，得辦理追加募集：</u> <u>(一)自開放買回之日起至申請(報)送件日屆滿一個月。</u> <u>(二)申請(報)日前五個營業日平均已發行單位數占原申請核准或申報生效發行單位數之比率達</u>	明訂本基金各類型受益權單位最高淨發行總面額。 本基金受益權單位分為各類型受益權單位，爰增訂相關規定。本基金係採核准制，爰酌修文字。 另將有關追加募集條件部分移列至第三項。

條次	瑞銀亞洲非投資等級債券基金信託契約	開放式債券型基金信託契約範本	說明
	<p>為<u>壹拾億個基準受益權單位</u>；</p> <p>(三) 各類型受益權單位面額如下：</p> <p>1. 每一新臺幣計價受益權單位面額為<u>新臺幣壹拾元</u>；</p> <p>2. 每一美元計價受益權單位面額為<u>美金壹拾元</u>；</p> <p>3. 每一人民幣計價受益權單位面額為<u>人民幣壹拾元</u>；</p> <p>4. 每一澳幣計價受益權單位面額為<u>澳幣壹拾元</u>。</p>	<p><u>百分之九十五以上</u>。</p>	
	<p>二、<u>新臺幣計價受益權單位與基準受益權單位之換算比率為1:1；美元計價受益權單位與基準受益權單位之換算比率，以美元計價受益權單位面額按開始銷售日前一營業日依台北外滙經紀股份有限公司所取得新臺幣與美元之收盤匯率換算為新臺幣後，除以基準受益權單位面額得出，以四捨五入計算至小數點第一位；美元以外之其他外幣計價受益權單位與基準受益權單位之換算比率，以該外幣計價受益權單位面額按該類型受益權單位開始銷售日前一營業日依彭博資訊系統(Bloomberg)該幣別與美元之收盤匯率換算為美元，再依美元對新臺幣之收盤匯率換算為新臺幣後，除以基準受益權單位面額得出，以四捨五入計算至小數點第一位。有關各類型受益權單位首次淨發行總數詳公開說明書。</u></p>	<p>(新增)</p>	<p>明訂各類型受益權單位與基準受益權單位之換算比率。</p>
	<p>三、<u>經理公司募集本基金，經金管會核准後，於符合法令所規定之條件時，得辦理追加募集。</u></p>	<p>(新增)</p>	<p>明訂經理公司募集本基金，經金管會核准後，於符合法令所規定之條件時，得辦理追加募集。</p>
	<p>四、<u>本基金經金管會核准募集後，除法令另有規定外，應於申請核准通知函送達日起六個月內開始募集，自募集日起三十天內應募足第一項規定之最低淨發行總面額。在上開期間內募集之受益憑證淨發行總面額已達最低淨發行總面額而未達第一項最高淨發行</u></p>	<p>二、<u>本基金經金管會核准募集後，除法令另有規定外，應於申請核准通知函送達日起三個月內開始募集，自募集日起三十天內應募足前項規定之最低淨發行總面額。在上開期間內募集之受益憑證淨發行總面額已達最低淨發行總面額而未達前項最高淨發行總面額部分，於上開期間屆滿後，</u></p>	<p>配合現行證券投資信託事業募集證券投資信託基金處理準則第七條第三項修正。</p> <p>配合項次調整，酌修文字。</p> <p>配合本基金分為各計價類別，爰修訂文字。</p>

條次	瑞銀亞洲非投資等級債券基金信託契約	開放式債券型基金信託契約範本	說明
	<p>總面額部分，於上開期間屆滿後，仍得繼續發行受益憑證募集之。募足首次最低淨發行總面額、新臺幣計價受益權單位最高淨發行總面額或外幣計價受益權單位最高淨發行總面額後，經理公司應將其受益權單位總數報金管會，追加發行時亦同。</p>	<p>仍得繼續發行受益憑證募集之。募足首次最低淨發行總面額及最高淨發行總面額後，經理公司應將其受益權單位總數報金管會，追加發行時亦同。</p>	
	<p>五、<u>受益權</u>：</p> <p>(一) <u>本基金之各類型受益權，按各類型已發行受益權單位總數，平均分割。</u></p> <p>(二) <u>每一同類型受益權單位有同等之權利，即本金受償權、收益之分配權(限B類型及NB類型各計價類別受益權單位之受益人可享有收益分配權)、受益人會議之表決權及其他依本契約或法令規定之權利。</u></p> <p>(三) <u>召開全體受益人會議或跨類型受益人會議時，各類型受益權單位數有一表決權，進行出席數及投票數之計算。</u></p>	<p>三、<u>本基金之受益權，按已發行受益權單位總數，平均分割；每一受益權單位有同等之權利，即本金受償權、收益之分配權及其他依本契約或法令規定之權利。本基金追加募集發行之受益權，亦享有相同權利。</u></p>	<p>本基金受益權單位分為各類型受益權單位，爰酌修文字，並增列召開全體或跨類型受益人會議時，各類型受益權單位數有一表決權之規定。</p>
<p>第四條</p>	<p><u>受益憑證之發行</u></p> <p>一、<u>本基金受益憑證分為下列各類型發行，即A類型新臺幣計價受益憑證、B類型新臺幣計價受益憑證、NB類型新臺幣計價受益憑證、A類型美元計價受益憑證、B類型美元計價受益憑證、NB類型美元計價受益憑證、A類型人民幣計價受益憑證、B類型人民幣計價受益憑證、NB類型人民幣計價受益憑證、A類型澳幣計價受益憑證及B類型澳幣計價受益憑證。</u></p> <p>二、<u>經理公司發行受益憑證，應經金管會之事先核准後，於開始募集前於日報或依金管會所指定之方式辦理公告。本基金成立前，不得發行受益憑證，本基金受益憑證發行日至遲不得超過自本基金成立日起算三十日。</u></p> <p>三、<u>本基金各類型受益憑證分別表彰該類型受益權，各類型受益憑證所表彰之受益權單位數，以四捨五入之方式計算至小數點以下</u></p>	<p><u>受益憑證之發行</u></p> <p>(新增，餘項次挪後)</p> <p>一、<u>經理公司發行受益憑證，應經金管會之事先核准或生效後，於開始募集前於日報或依金管會所指定之方式辦理公告。本基金成立前，不得發行受益憑證，本基金受益憑證發行日至遲不得超過自本基金成立日起算三十日。</u></p> <p>二、<u>受益憑證表彰受益權，每一受益憑證所表彰之受益權單位數，以四捨五入之方式計算至小數點以下第___位。受益人得請求分割受益憑</u></p>	<p>本基金受益權單位分為各類型受益權單位，爰增訂相關規定。</p> <p>項次調整。 本基金係採核准制，爰酌修文字。</p> <p>明訂受益權單位數之計算方式。另本基金受益憑證採無實體發行，故刪除受益憑證</p>

條次	瑞銀亞洲非投資等級債券基金信託契約	開放式債券型基金信託契約範本	說明
	第 <u>二</u> 位。	證，但分割後換發之每一受益憑證，其所表彰之受益權單位數不得低於 <u> </u> 單位。	分割之相關規定。
	四、本基金各類型受益憑證均為記名式，採無實體發行，不印製實體受益憑證。	三、本基金受益憑證為記名式。	本基金受益憑證採無實體發行，爰修正相關文字。
	(刪除，餘項次挪前)	七、本基金除採無實體發行者，應依第十項規定辦理外，經理公司應於本基金成立日起三十日內依管會規定格式及應記載事項，製作實體受益憑證，並經基金保管機構簽署後發行。	本基金受益憑證採無實體發行，故刪本項。
	(刪除，餘項次挪前)	八、受益憑證應編號，並應記載證券投資信託基金管理辦法規定應記載之事項。	本基金受益憑證採無實體發行，故刪本項。
	八、本基金受益憑證發行日後，經理公司應於基金保管機構收足申購價金之日起，於七個營業日內以帳簿劃撥方式交付受益憑證予申購人。	九、本基金受益憑證發行日後，經理公司應於保管機構收足申購價金之日起，於七個營業日內依規定製作並交付受益憑證予申購人。	本基金受益憑證採無實體發行，爰改以帳簿劃撥方式交付受益憑證。
	九、本基金受益憑證以無實體發行，應依下列規定辦理： (六)受益人向經理公司或受益憑證銷售機構所為之申購，其受益憑證係登載於經理公司開設於證券集中保管事業之保管劃撥帳戶下之登錄專戶，或得指定其本人開設於經理公司之登錄專戶或證券商之保管劃撥帳戶。如其受益憑證餘額係登載於經理公司保管劃撥帳戶下之登錄專戶者，其後請求買回，僅得向經理公司或其指定之基金銷售機構辦理買回；如係登載於受益人本人開設於證券經紀商之保管劃撥帳戶者，應向該證券經紀商辦理之。 (七)受益人向往來證券商所為之申購或買回，悉依證券集中保管事業所訂相關辦法之規定辦理。	十、本基金受益憑證以無實體發行時，應依下列規定辦理： (六)受益人向經理公司或受益憑證銷售機構所為之申購，其受益憑證係登載於經理公司開設於證券集中保管事業之保管劃撥帳戶下之登錄專戶，或得指定其本人開設於證券商之保管劃撥帳戶。登載於登錄專戶下者，其後請求買回，僅得向經理公司或其指定代理買回機構為之。 (七)受益人向往來證券商所為之申購或買回，悉依證券集中保管事業所訂相關辦法之規定辦理。	本基金受益憑證採無實體發行，爰酌修文字。
	十、其他受益憑證事務之處理，依「受益憑證事務處理規則」規定辦理。	十一、其他受益憑證事務之處理，依「受益憑證事務處理規則」規定辦理。	項次調整。
第五條	受益權單位之申購	受益權單位之申購	本基金受益權單位分

條次	瑞銀亞洲非投資等級債券基金信託契約	開放式債券型基金信託契約範本	說明
	<p>一、<u>本基金各類型受益憑證每受益權單位之申購價金</u>，無論其類型，均包括發行價格及申購手續費，申購手續費由經理公司訂定。<u>投資人申購本基金，申購價金應以所申購受益權單位之計價貨幣支付，涉及結匯部分並應依「外匯收支或交易申報辦法」之規定辦理結匯事宜。</u></p>	<p>一、<u>本基金每受益權單位之申購價金</u>包括發行價格及申購手續費，申購手續費由經理公司訂定。</p>	<p>為各類型受益權單位，爰酌修文字。</p>
	<p>二、<u>本基金各類型受益憑證每受益權單位之發行價格</u>如下：</p> <p>(一) <u>本基金成立日前(不含當日)</u>，新臺幣計價受益權單位之發行價格為新臺幣壹拾元。</p> <p>(二) <u>本基金成立日起，各類型受益權憑證每受益權單位之發行價格</u>為申購日當日該類型受益憑證每受益權單位淨資產價值。但外幣計價受益權單位及NB類型各計價類別受益權單位首次銷售日當日之發行價格依其面額。</p> <p>(三) <u>本基金成立後，部分類型受益權單位之淨資產價值</u>為零者，其每受益權單位之發行價格為受益權單位原發行面額所列該計算幣別之面額。</p>	<p>二、<u>本基金每受益權單位之發行價格</u>如下：</p> <p>(一) <u>本基金成立日前(不含當日)</u>，每受益權單位之發行價格為新臺幣壹拾元。</p> <p>(二) <u>本基金成立日起</u>，每受益權單位之發行價格為申購日當日每受益權單位淨資產價值。</p>	<p>本基金受益權單位分為各類型受益權單位，爰酌修文字。</p>
	<p>三、<u>本基金各類型受益憑證每受益權單位之發行價格</u>乘以申購單位數所得之金額為發行價額，發行價額歸本基金資產。</p>	<p>三、<u>本基金每受益權單位之發行價格</u>乘以申購單位數所得之金額為發行價額，發行價額歸本基金資產。</p>	<p>本基金受益權單位分為分配收益與不分配收益兩類，爰酌修文字。</p>
	<p>四、<u>本基金各類型受益憑證每受益權單位之申購手續費(含遞延手續費)</u>均不列入本基金資產，每受益權單位之申購手續費(含遞延手續費)最高不得超過發行價格之百分之三。本<u>基金各類型受益權單位之申購手續費(含遞延手續費)</u>依最新公開說明書規定。</p>	<p>四、<u>本基金受益憑證申購手續費</u>不列入本基金資產，每受益權單位之申購手續費最高不得超過發行價格之百分之___。本<u>基金申購手續費</u>依最新公開說明書規定。</p>	<p>明訂申購手續費收費上限。 本基金受益權單位分為分配收益與不分配收益兩類，爰酌修文字。 配合本基金新增遞延手續費之NB類型各計價類別受益權單位，爰配合修訂文字。</p>
	<p>五、經理公司得指定<u>基金銷售機構</u>，代理銷售各類型受益憑證。</p>	<p>五、經理公司得指定<u>受益憑證銷售機構</u>，代理銷售受益憑證。</p>	<p>配合證券投資信託事業募集證券投資信託</p>

條次	瑞銀亞洲非投資等級債券基金信託契約	開放式債券型基金信託契約範本	說明
	<p>六、經理公司應依本基金各類型受益權單位之特性，訂定其受理本基金各類型受益權單位申購申請之截止時間，除能證明申購人係於受理截止時間前提出申購申請者外，逾時申請應視為次一營業日之交易。受理申購申請之截止時間，經理公司應確實嚴格執行，並應將該資訊載明於簡式公開說明書、公開說明書、相關銷售文件或經理公司網站。</p>	<p>六、經理公司應依本基金之特性，訂定其受理本基金申購申請之截止時間，除能證明申購人係於受理截止時間前提出申購申請者外，逾時申請應視為次一營業日之交易。受理申購申請之截止時間，經理公司應確實嚴格執行，並應將該資訊載明於公開說明書、相關銷售文件或經理公司網站。申購人應於申購當日將基金申購書件併同申購價金交付經理公司或基金受益憑證銷售機構轉入基金帳戶。申購人透過銀行特定金錢信託方式申購基金，應於申購當日將申請書件及申購價金交付銀行。經理公司應以申購人申購價金進入基金帳戶當日淨值為計算標準，計算申購單位數。但申購人以特定金錢信託方式申購基金，或於申購當日透過金融機構帳戶扣繳申購款項時，金融機構如於受理申購或扣款之次一營業日上午十時前將申購價金匯撥基金專戶者，亦以申購當日淨值計算申購單位數。受益人申請於經理公司不同基金之轉申購，經理公司應以該買回價款實際轉入所申購基金專戶時當日之淨值為計價基準，計算所得申購之單位數。</p>	<p>基金處理準則規定，爰修正部份文字。 本基金受益權單位分為分配收益與不分配收益兩類，爰酌修文字。</p> <p>配合中華民國證券投資信託暨顧問商業同業公會證券投資信託基金募集發行銷售及其申購或買回作業程序(以下簡稱「公會銷售作業程序」)第十八條規定，爰修訂相關文字。</p>
	<p>七、申購人向經理公司申購者，應於申購當日將基金申購書件併同申購價金交付經理公司，或申購人將申購價金直接匯撥至基金保管機構設立之基金帳戶。申購人透過特定金錢信託方式申購基金，應於申購當日將申請書件及申購價金交付銀行或證券商。除經理公司及其委任並以自己名義為投資人申購基金之基金銷售機構，得直接收受投資人之申購價金轉入基金專戶外，其他基金銷售機構應要求申購人將申購價金匯撥至基金專戶。另除第八項至第十項情形外，經理公司應以申購人</p>	<p>(新增)</p>	<p>配合中華民國證券投資信託暨顧問商業同業公會證券投資信託基金募集發行銷售及其申購或買回作業程序(以下簡稱「公會銷售作業程序」)第十八條規定，爰增訂本項文字。</p>

條次	瑞銀亞洲非投資等級債券基金信託契約	開放式債券型基金信託契約範本	說明
	申購價金進入基金帳戶當日淨值為計算標準，計算申購單位數。		
	八、 <u>申購本基金新臺幣計價受益權單位，申購人以特定金錢信託方式申購基金，或於申購當日透過金融機構帳戶扣繳申購款項時，金融機構如於受理申購或扣款之次一營業日上午十時前將申購價金匯撥基金專戶者，或該等機構因依銀行法第47-3條設立之金融資訊服務事業跨行網路系統之不可抗力情事致申購款項未於受理申購或扣款之次一營業日上午十時前匯撥至基金專戶者，亦以申購當日淨值計算申購單位數。受益人申請於經理公司不同基金之轉申購，經理公司應以該買回價金實際轉入所申購基金專戶時當日之淨值為計價基準，計算所得申購之單位數。</u>	(新增)	配合中華民國證券投資信託暨顧問商業同業公會證券投資信託基金募集發行銷售及其申購或買回作業程序(以下簡稱「公會銷售作業程序」)第十八條規定，爰修訂相關文字。
	九、 <u>申購本基金外幣計價受益權單位，投資人以特定金錢信託方式申購基金，或於申購當日透過金融機構帳戶扣繳外幣申購款項時，金融機構如已於受理申購或扣款之次一營業日上午十時前將申購價金指示匯撥，且於受理申購或扣款之次一營業日經理公司確認申購款項已匯入基金專戶或取得金融機構提供已於受理申購或扣款之次一營業日上午十時前指示匯撥之匯款證明文件者，亦以申購當日淨值計算申購單位數。</u>	(新增)	同上。
	十、 <u>基金銷售機構之款項收付作業透過證券集中保管事業辦理者，該事業如已於受理申購或扣款之次一營業日前將申購價金指示匯撥，且於受理申購或扣款之次一營業日經理公司確認申購款項已匯入基金專戶，或取得該事業提供已於受理申購或扣款之次一營業日前指示匯撥之匯款證明文件者，亦以申購當日淨值計算申購單位數。</u>	(新增)	同上。
	十一、 <u>受益人申請於經理公司不同基金之轉申購，經理公司應以該買回價款實際轉入所申購基金專戶時當日之淨值為計價基準，計算所得申購之單位數。轉申購基金</u>	(新增)	同上。

條次	瑞銀亞洲非投資等級債券基金信託契約	開放式債券型基金信託契約範本	說明
	相關事宜悉依同業公會證券投資信託基金募集發行銷售及其申購或買回作業程序及中央銀行規定辦理。		
	十二、受益人不得申請於經理公司同一基金或不同基金新臺幣計價受益權單位與外幣計價受益權單位間之轉換。	(新增)	明訂受益人不得申請於經理公司同一基金或不同基金新臺幣計價受益權單位與外幣計價受益權單位間之轉換。
	十三、受益權單位之申購應向經理公司或其指定之基金銷售機構為之。申購之程序依最新公開說明書之規定辦理，經理公司並有權決定是否接受受益權單位之申購。惟經理公司如不接受受益權單位之申購，應指示基金保管機構自基金保管機構收受申購人之現金或票據兌現後之三個營業日內，將申購價金無息退還申購人。	七、受益權單位之申購應向經理公司或其指定之受益憑證銷售機構為之。申購之程序依最新公開說明書之規定辦理，經理公司並有權決定是否接受受益權單位之申購。惟經理公司如不接受受益權單位之申購，應指示基金保管機構自基金保管機構收受申購人之現金或票據兌現後之三個營業日內，將申購價金無息退還申購人。	配合公會銷售作業程序規定，爰酌修文字。
	十四、自募集日起至本基金成立日(含當日)內，申購人每次申購A類型新臺幣計價受益權單位之最低發行價額為新臺幣壹萬元整；申購人每次申購B類型新臺幣計價受益權單位之最低發行價額為新臺幣壹拾萬元整，前開期間之後，依最新公開說明書之規定辦理。	八、自募集日起____日內，申購人每次申購之最低發行價額為新臺幣____元整，前開期間之後，依最新公開說明書之規定辦理。	明訂各類型受益憑證最低申購金額。
	(刪除)	原第六條 本基金受益憑證之簽證 一、發行實體受益憑證，應經簽證。 二、本基金受益憑證之簽證事項，準用「公開發行公司發行股票及公司債券簽證規則」規定。	本基金受益憑證採無實體發行，故刪除本條，其後條次往前移。
第六條	本基金之成立與不成立 一、本基金之成立條件，為依本契約第三條第四項之規定，於開始募集日起三十天內募足最低淨發行總面額新臺幣參億元整。	本基金之成立與不成立 一、本基金之成立條件，為依本契約第三條第二項之規定，於開始募集日起三十天內募足最低淨發行總面額新臺幣____元整。	明訂本基金成立條件並配合項次調整修訂文字。
第七條	受益憑證之轉讓 二、受益憑證之轉讓，非將受讓人姓名或名稱、住所或居所記載於受益人名簿，不得對抗經理公司或基金保管機構。	受益憑證之轉讓 二、受益憑證之轉讓，非將受讓人之姓名或名稱記載於受益憑證，並將受讓人姓名或名稱、住所或居所記載於受益人名簿，不得對抗經理公司或基金保管機構。	本基金受益憑證採無實體發行，爰酌修文字。
	(刪除，餘項次挪前)	三、受益憑證為有價證券，得由受益人背書交付自由轉讓。受益憑證得分	本基金受益憑證採無實體發行，故刪除本

條次	瑞銀亞洲非投資等級債券基金信託契約	開放式債券型基金信託契約範本	說明
		割轉讓，但分割轉讓後換發之每一受益憑證，其所表彰之受益權單位數不得低於_____單位。	項。
	三、有關受益憑證之轉讓，依「受益憑證事務處理規則」及相關法令規定辦理。	四、有關受益憑證之轉讓，依「受益憑證事務處理規則」及相關法令規定辦理。	項次調整。
第八條	<p>本基金之資產</p> <p>一、本基金全部資產應獨立於經理公司及基金保管機構自有資產之外，並由基金保管機構本於信託關係，依經理公司之運用指示從事保管、處分、收付本基金之資產。本基金資產應以「臺灣銀行受託保管瑞銀亞洲非投資等級債券證券投資信託基金專戶」名義，經金管會核准後登記之，並得簡稱為「瑞銀亞洲非投資等級債券基金專戶」。基金保管機構應於外匯指定銀行依本基金計價幣別開立上述專戶。但本基金在中華民國境外之資產，得依資產所在國或地區法令或基金保管機構與國外受託保管機構所訂契約辦理。</p>	<p>本基金之資產</p> <p>一、本基金全部資產應獨立於經理公司及基金保管機構自有資產之外，並由基金保管機構本於信託關係，依經理公司之運用指示從事保管、處分、收付本基金之資產。本基金資產應以「_____受託保管_____證券投資信託基金專戶」名義，經金管會核准或生效後登記之，並得簡稱為「_____基金專戶」。</p>	<p>明訂本基金專戶名稱。本基金投資海外有價證券，配合投資海外之基金操作實務增列相關規定。</p> <p>配合本基金分為各計價類別，爰明訂應依本基金計價幣別開立獨立之外匯存款專戶。</p>
	四、下列財產為本基金資產： (四)每次收益分配總金額獨立列帳後給付前所生之利息(僅B類型及NB類型各計價類別受益權單位之受益人可享有收益分配)。	四、下列財產為本基金資產： (四)每次收益分配總金額獨立列帳後給付前所生之利息。	本基金受益權單位分為各類型受益權單位，爰酌修文字。
	五、因運用本基金所生之外匯兌換損益，由本基金承擔。	(新增，餘項次挪後)	本基金投資海外有價證券，配合投資海外之基金操作實務增列相關規定。
	六、本基金資產非依本契約規定或其他中華民國法令規定，不得處分。	五、本基金資產非依本契約規定或其他中華民國法令規定，不得處分。	項次變更。
第九條	<p>本基金應負擔之費用</p> <p>一、下列支出及費用由本基金負擔，並由經理公司指示基金保管機構支付之： (一)依本契約規定運用本基金所生之經紀商佣金、交易手續費等直接成本及必要費用；包括但不限於為完成基</p>	<p>本基金應負擔之費用</p> <p>一、下列支出及費用由本基金負擔，並由經理公司指示基金保管機構支付之： (一)依本契約規定運用本基金所生之經紀商佣金、交易手續費等直接成本及必要費用；包括但不限於為完成基金投</p>	<p>本</p> <p>本基金保管費採固定費率，並配合實務運作酌修文字。</p> <p>依金管會102年10月21日金管證投字第1020036747號函，將</p>

條次	瑞銀亞洲非投資等級債券基金信託契約	開放式債券型基金信託契約範本	說明
	<p>金投資標的之交易或交割費用、由股務代理機構、證券交易所或政府等其他機構或第三人所收取之費用、基金保管機構得為履行本契約之義務，透過票券集中保管事業、中央登錄公債、投資所在國或地區相關證券交易所、結算機構、銀行間匯款及結算系統、一般通訊系統等機構或系統處理或保管基金相關事務所生之費用及基金財務報告簽證及核閱所生之費用；</p> <p>(三)依本契約第十五條規定應給付經理公司與基金保管機構之報酬；</p> <p>(五)除經理公司或基金保管機構有故意或未盡善良管理人之注意外，經理公司為經理本基金或基金保管機構為保管、處分、及收付本基金資產，對任何人為訴訟上或非訴訟上之請求所發生之</p>	<p>資標的之交易或交割費用、由股務代理機構、證券交易所或政府等其他機構或第三人所收取之費用及基金保管機構得為履行本契約之義務，透過票券集中保管事業、中央登錄公債、投資所在國相關證券交易所、結算機構、銀行間匯款及結算系統、一般通訊系統等機構或系統處理或保管基金相關事務所生之費用；【保管費採固定費率者適用】</p> <p>依本契約規定運用本基金所生之經紀商佣金、交易手續費等直接成本及必要費用；包括但不限於為完成基金投資標的之交易或交割費用、由股務代理機構、證券交易所或政府等其他機構或第三人所收取之費用及基金保管機構得為履行本契約之義務，透過證券集中保管事業、票券集中保管事業、中央登錄公債、投資所在國相關證券交易所、結算機構、銀行間匯款及結算系統、一般通訊系統等機構或系統處理或保管基金相關事務所生之費用；【保管費採變動費率者適用】</p> <p>(三)依本契約第十六條規定應給付經理公司與基金保管機構之報酬；</p> <p>(五)除經理公司或基金保管機構有故意或未盡善良管理人之注意外，經理公司為經理本基金或基金保管機構為保管、處分、及收付本基金資產，對任何人為訴訟上或非訴訟上之請求所發生之一切費用(包括但不限於律師費)，未由第三人負擔者，或經理公司依本契約第十二條第十二項規定，或基金保管機構依本契約第十三條第四</p>	<p>基金財報簽證或核閱費用列為基金費用項目。</p> <p>配合條次變更，修訂之。</p> <p>配合條次變更，修訂之。</p>

條次	瑞銀亞洲非投資等級債券基金信託契約	開放式債券型基金信託契約範本	說明
	<p>一切費用(包括但不限於律師費)·未由第三人負擔者·或經理公司依本契約第十一條第十二項規定·或基金保管機構依本契約第十二條第六項·第十二項及第十三項規定代為追償之費用(包括但不限於律師費)·未由被追償人負擔者；</p> <p>(七)本基金清算時所生之一切費用；但因本契約第二十三條第一項第(五)款之事由終止契約時之清算費用·由經理公司負擔。</p> <p>(八)本基金為給付受益人買回價金·運用基金資產向金融機構辦理短期借款·所負擔之利息費用。</p>	<p>項、第十項及第十一項規定代為追償之費用(包括但不限於律師費)·未由被追償人負擔者；</p> <p>(七)本基金清算時所生之一切費用；但因本契約第二十四條第一項第(五)款之事由終止契約時之清算費用·由經理公司負擔。</p> <p>(新增)</p>	<p>配合條次變更·修訂之。</p> <p>配合金管會金管證四字第 0970049609 號函增列相關規定。</p> <p>配合本基金增訂外幣計價幣別·爰修訂文字。另明訂各類型受益權單位於計算合計金額時均以新臺幣作為基準貨幣。</p> <p>本基金受益權單位分為各類型受益權單位·故增訂各類型受益權單位應個別計算應分擔之費用。受益權單位</p>
第十條	<p>受益人之權利、義務與責任</p> <p>一、受益人得依本契約之規定並按其所有之受益憑證所表彰之受益權行使下列權利：</p> <p>(二)收益分配權(僅 B 類型及 NB 類型各計價類別受益權單位之受益人得享有並行使本款</p>	<p>受益人之權利、義務與責任</p> <p>一、受益人得依本契約之規定並按其所有之受益憑證所表彰之受益權行使下列權利：</p> <p>(二)收益分配權。</p>	<p>本基金受益權單位分為各類型受益權單位·B 類型及 NB 類型各計價類別得享收益分配權·爰增列相關文字。</p>

條次	瑞銀亞洲非投資等級債券基金信託契約	開放式債券型基金信託契約範本	說明
	收益分配權)。		
	二、受益人得於經理公司或基金保管機構之營業時間內，請求閱覽本契約最新修訂本，並得索取下列資料： (三)本基金之最近二年度(未滿二會計年度者，自本基金成立日起)之年報。	二、受益人得於經理公司或基金保管機構之營業時間內，請求閱覽本契約最新修訂本，並得索取下列資料： (三)本基金之最近二年度(未滿二會計年度者，自本基金成立日起)之全部季報、年報。	現行公開說明書按季更新，故最新一季之季報已載於公開說明書中，為避免基金作業實務之困擾，爰刪除有關受益人得向經理公司申請季報之規定。
第十一條	經理公司之權利、義務與責任 三、經理公司對於本基金資產之取得及處分有決定權，並應親自為之，除金管會另有規定外，不得複委任第三人處理。但經理公司行使其他本基金資產有關之權利，必要時得要求基金保管機構、國外受託保管機構或其代理人出具委託書或提供協助。經理公司就其他本基金資產有關之權利，得委任或複委任基金保管機構或律師或會計師行使之；委任或複委任律師或會計師行使權利時，應通知基金保管機構。	經理公司之權利、義務與責任 三、經理公司對於本基金資產之取得及處分有決定權，並應親自為之，除金管會另有規定外，不得複委任第三人處理。但經理公司行使其他本基金資產有關之權利，必要時得要求基金保管機構出具委託書或提供協助。經理公司就其他本基金資產有關之權利，得委任或複委任基金保管機構或律師或會計師行使之；委任或複委任律師或會計師行使權利時，應通知基金保管機構。	配合本基金投資海外有價證券之實務，新增國外受託保管機構或其代理人等文字。
	四、經理公司在法令許可範圍內，就本基金有指示基金保管機構及國外受託保管機構之權，並得不定期盤點檢查本基金資產。經理公司並應依其判斷、金管會之指示或受益人之請求，在法令許可範圍內，採取必要行動，以促使基金保管機構依本契約規定履行義務。	四、經理公司在法令許可範圍內，就本基金有指示基金保管機構之權，並得不定期盤點檢查本基金資產。經理公司並應依其判斷、金管會之指示或受益人之請求，在法令許可範圍內，採取必要行動，以促使基金保管機構依本契約規定履行義務。	配合本基金投資海外有價證券之實務，新增國外受託保管機構等文字。
	七、經理公司或基金銷售機構應於申購人交付申購書且完成申購價金之給付前，交付簡式公開說明書，並應依申購人之要求，提供公開說明書。經理公司應於本基金之銷售文件及廣告內，標明已備有簡式公開說明書與公開說明書及可供索閱之處所或可供查閱之方式。公開說明書之內容如有虛偽或隱匿情事者，應由經理公司及其負責人與其他在公開說明書上簽章者，依法負責。	七、經理公司或受益憑證銷售機構在銷售手續完成前，應先將本基金公開說明書提供予投資人，並於本基金之銷售文件及廣告內，標明已備有公開說明書及可供索閱之處所。公開說明書之內容如有虛偽或隱匿情事者，應由經理公司及其負責人與其他在公開說明書上簽章者，依法負責。	依公會銷售作業程序規定修訂相關文字並增訂基金銷售機構應於申購人交付申購書且完成申購價金之給付前，交付簡式公開說明書等。
	八、經理公司必要時得修正公開說明	八、經理公司必要時得修正公開說明	酌修文字。

條次	瑞銀亞洲非投資等級債券基金信託契約	開放式債券型基金信託契約範本	說明
	<p>書，並公告之，但下列修訂事項應向金管會報備：</p> <p>(一)依規定無須修正本契約而增列新投資標的及其風險事項者。</p> <p>(二)申購人每次申購之最低發行價額。</p> <p>(三)申購手續費(含遞延手續費)。</p> <p>(四)買回費用。</p> <p>(五)配合本契約變動修正公開說明書內容者。</p> <p>(六)其他對受益人權益有重大影響之修正事項。</p>	<p>書，並公告之，但下列修訂事項應向金管會報備：</p> <p>(一)依規定無須修正證券投資信託契約而增列新投資標的及其風險事項者。</p> <p>(二)申購人每次申購之最低發行價額。</p> <p>(三)申購手續費。</p> <p>(四)買回費用。</p> <p>(五)配合證券投資信託契約變動修正公開說明書內容者。</p> <p>(六)其他對受益人權益有重大影響之修正事項。</p>	
	<p>九、經理公司就證券之買賣交割或其他投資之行為，應符合中華民國及本基金投資所在國或地區證券市場之相關法令，經理公司並應指示其所委任之證券商，就為本基金所為之證券投資，應以符合中華民國及本基金投資所在國或地區證券市場買賣交割實務之方式為之。</p>	<p>九、經理公司就證券之買賣交割或其他投資之行為，應符合中華民國證券市場之相關法令，經理公司並應指示其所委任之證券商，就為本基金所為之證券投資，應以符合中華民國證券市場買賣交割實務之方式為之。</p>	<p>新增應符合本基金投資所在國或地區證券市場之相關法令及買賣交割實務之方式為證券投資。</p>
	<p>十一、經理公司與其委任之基金銷售機構間之權利義務關係依銷售契約之規定。經理公司應以善良管理人之注意義務選任基金銷售機構。</p>	<p>十一、經理公司與其委任之受益憑證銷售機構間之權利義務關係依銷售契約之規定。經理公司應以善良管理人之注意義務選任銷售機構。</p>	<p>受益憑證銷售機構修正為基金銷售機構。</p>
	<p>十二、經理公司得依本契約第十五條規定請求本基金給付報酬，並依有關法令及本契約規定行使權利及負擔義務。經理公司對於因可歸責於基金保管機構、國外受託保管機構、證券集中保管事業或票券集中保管事業之事由致本基金及(或)受益人所受之損害不負責任，但經理公司應代為追償。</p>	<p>十二、經理公司得依本契約第十六條規定請求本基金給付報酬，並依有關法令及本契約規定行使權利及負擔義務。經理公司對於因可歸責於基金保管機構之事由致本基金及(或)受益人所受之損害不負責任，但經理公司應代為追償。</p>	<p>本基金投資海外有價證券，配合投資海外之資金操作實務增列相關規定。</p>
	<p>十九、本基金各類型受益權單位合計淨資產價值低於等值新臺幣參億元時，經理公司應將淨資產價值及受益人人數告知申購人。於計算前述各類型受益權單位合計金額時，外幣計價受益權單位部分，應依第二十九條第二項規定換算為新臺幣後，與新臺幣計價受益權單位合併計算。</p>	<p>十九、本基金淨資產價值低於新臺幣參億元時，經理公司應將淨資產價值及受益人人數告知申購人。</p>	<p>配合本基金分為各類型受益權單位，爰修訂文字，另明訂各類型受益權單位於計算合計金額時，均以新臺幣作為基準貨幣。</p>

條次	瑞銀亞洲非投資等級債券基金信託契約	開放式債券型基金信託契約範本	說明
	二十、因發生本契約第二十三條第一項第(二)款之情事，致本契約終止，經理公司應於清算人選定前，報經金管會核准後，執行必要之程序。	二十、因發生本契約第二十四條第一項第(二)款之情事，致本契約終止，經理公司應於清算人選定前，報經金管會核准後，執行必要之程序。	配合第二十四條條號修改本項所載相關條號。
	二十一、經理公司應於本基金公開說明書中揭露： (一)「本基金受益權單位分別以新臺幣、美元、人民幣及澳幣作為計價貨幣。」等內容。 (二)本基金各類型受益權單位之面額及各類型受益權單位與基準受益權單位之換算比率。	(新增)	配合本基金分為各計價類別，爰明訂經理公司之揭露義務及內容。
第十二條	<p>基金保管機構之權利、義務與責任</p> <p>二、基金保管機構應依證券投資信託及顧問法相關法令、本契約之規定暨金管會之指示，以善良管理人之注意義務及忠實義務，辦理本基金之開戶、保管、處分及收付本基金之資產及本基金B類型及NB類型各計價類別受益權單位可分配收益專戶之款項，除本契約另有規定外，不得為自己、其代理人、代表人、受僱人或任何第三人謀取利益。其代理人、代表人或受僱人履行本契約規定之義務，有故意或過失時，基金保管機構應與自己之故意或過失，負同一責任。基金保管機構因故意或過失違反法令或本契約約定，致生損害於本基金之資產者，基金保管機構應對本基金負損害賠償責任。</p> <p>四、<u>基金保管機構得委託國外金融機構為本基金國外受託保管機構，與經理公司指定之國外證券經紀商進行國外證券買賣交割手續，並保管本基金存放於國外之資產，及行使與該資產有關之權利。基金保管機構對國外受託保管機構之選任、監督及指示，依下列規定為之：</u></p> <p>(一)基金保管機構對國外受託保管機構之選任，應經經理公司同意。</p> <p>(二)基金保管機構對國外受託保管機構之選任或指</p>	<p>基金保管機構之權利、義務與責任</p> <p>二、基金保管機構應依證券投資信託及顧問法相關法令、本契約之規定暨金管會之指示，以善良管理人之注意義務及忠實義務，辦理本基金之開戶、保管、處分及收付本基金之資產及本基金可分配收益專戶之款項，除本契約另有規定外，不得為自己、其代理人、代表人、受僱人或任何第三人謀取利益。其代理人、代表人或受僱人履行本契約規定之義務，有故意或過失時，基金保管機構應與自己之故意或過失，負同一責任。基金保管機構因故意或過失違反法令或本契約約定，致生損害於本基金之資產者，基金保管機構應對本基金負損害賠償責任。</p> <p>(新增，餘項次挪後)</p>	<p>配合本基金B類型及NB類型各計價類別受益權單位可分配收益，爰修訂本款文字。</p> <p>本基金投資海外有價證券，配合投資海外之基金操作實務增列相關規定。</p>

條次	瑞銀亞洲非投資等級債券基金信託契約	開放式債券型基金信託契約範本	說明
	<p>示，因故意或過失而致本基金生損害者，應負賠償責任。</p> <p>(三)國外受託保管機構如因解散、破產或其他事由而不能繼續保管本基金國外資產者，基金保管機構應即另覓適格之國外受託保管機構。國外受託保管機構之更換，應經經理公司同意。</p>		
	<p>五、基金保管機構依本契約規定應履行之責任及義務，如委由國外受託保管機構處理者，基金保管機構就國外受託保管機構之故意或過失，應與自己之故意或過失負同一責任，如因而致損害本基金之資產時，基金保管機構應負賠償責任。國外受託保管機構之報酬由基金保管機構負擔。</p>	(新增，餘項次挪後)	<p>本基金投資海外有價證券，配合投資海外之基金操作實務增列相關規定。</p>
	<p>六、基金保管機構得為履行本契約之義務，透過證券集中保管事業、票券集中保管事業、中央登錄公債、投資所在國或地區相關證券交易所、結算機構、銀行間匯款及結算系統、一般通訊系統等機構或系統處理或保管基金相關事務。但如有可歸責前述機構或系統之事由致本基金受損害，除基金保管機構有故意或過失者，基金保管機構不負賠償責任，但基金保管機構應代為追償。</p>	<p>四、基金保管機構得為履行本契約之義務，透過證券集中保管事業、票券集中保管事業、中央登錄公債、投資所在國相關證券交易所、結算機構、銀行間匯款及結算系統、一般通訊系統等機構或系統處理或保管基金相關事務。但如有可歸責前述機構或系統之事由致本基金受損害，除基金保管機構有故意或過失者，基金保管機構不負賠償責任，但基金保管機構應代為追償。</p>	<p>項次變更並酌修正相關文字。</p>
	<p>七、基金保管機構得依證券投資信託及顧問法及其他相關法令之規定，複委任證券集中保管事業代為保管本基金購入之有價證券並履行本契約之義務，有關費用由基金保管機構負擔。</p>	<p>五、基金保管機構得依證券投資信託及顧問法及其他相關法令之規定，複委任證券集中保管事業代為保管本基金購入之有價證券並履行本契約之義務，有關費用由基金保管機構負擔。</p>	<p>項次變更。</p>
	<p>八、基金保管機構應依經理公司提供之收益分配數據，擔任本基金B類型及NB類型各計價類別受益</p>	<p>六、基金保管機構應依經理公司提供之收益分配數據，擔任本基金收益分配之給付人與扣繳義務人，執行</p>	<p>本基金僅B類型及NB類型各計價類別受益權單位得分配收益，</p>

條次	瑞銀亞洲非投資等級債券基金信託契約	開放式債券型基金信託契約範本	說明
	<p>權單位收益分配之給付人，執行收益分配之事務。</p>	<p>收益分配之事務。</p>	<p>爰修訂本項文字，另依所得稅法第89-1條規定，基金保管機構應僅為本基金收益分配之給付人，爰修訂文字。</p>
	<p>九、基金保管機構僅得於下列情況下，處分本基金之資產： (一)依經理公司指示而為下列行為： (3)給付依本契約第九條約定應由本基金負擔之款項。 (4)給付依本契約應分配予B類型及NB類型各計價類別受益權單位受益人之可分配收益。 (二)於本契約終止，清算本基金時，依各類型受益權比例分派予受益人其所應得之資產。</p>	<p>七、基金保管機構僅得於下列情況下，處分本基金之資產： (一)依經理公司指示而為下列行為： (3)給付依本契約第十條約定應由本基金負擔之款項。 (4)給付依本契約應分配予受益人之可分配收益。 (二)於本契約終止，清算本基金時，依受益權比例分派予受益人其所應得之資產。</p>	<p>配合條次變更修訂之。 本基金僅B類型及NB類型各計價類別受益權單位得分配收益，爰增列相關規定。</p>
	<p>十一、基金保管機構應將其所知經理公司違反本契約或有關法令之事項，或有違反之虞時，通知經理公司應依本契約或有關法令履行其義務，其有損害受益人權益之虞時，應即向金管會申報，並抄送同業公會。但非因基金保管機構之故意或過失而不知者，不在此限。國外受託保管機構如有違反國外受託保管契約之規定時，基金保管機構應即通知經理公司並為必要之處置。</p>	<p>十一、基金保管機構應將其所知經理公司違反本契約或有關法令之事項，或有違反之虞時，通知經理公司應依本契約或有關法令履行其義務，其有損害受益人權益之虞時，應即向金管會申報，並抄送同業公會。但非因基金保管機構之故意或過失而不知者，不在此限。</p>	<p>本基金投資海外有價證券，配合投資海外之基金操作實務增列相關規定。</p>
	<p>十三、基金保管機構得依本契約第十五條規定請求本基金給付報酬，並依有關法令及本契約規定行使權利及負擔義務。基金保管機構對於因可歸責於經理公司或經理公司委任或複委任之第三人之事由，致本基金所受之損害不負責任，但基金保管機構應代為追償。</p>	<p>十一、基金保管機構得依本契約第十六條規定請求本基金給付報酬，並依有關法令及本契約規定行使權利及負擔義務。基金保管機構對於因可歸責於經理公司或經理公司委任或複委任之第三人之事由，致本基金所受之損害不負責任，但基金保管機構應代為追償。</p>	<p>配合條次變更修訂之。</p>
	<p>十五、基金保管機構及國外受託保管機構除依法令規定、金管會指示或本契約另有訂定外，不得將本基金之資料訊息及其他保</p>	<p>十五、基金保管機構除依法令規定、金管會指示或本契約另有訂定外，不得將本基金之資料訊息及其他保管事務有關之內容提供予他</p>	<p>配合新增國外受託保管機構。</p>

條次	瑞銀亞洲非投資等級債券基金信託契約	開放式債券型基金信託契約範本	說明
	<p>管 事 務 有 關 之內容提供予他人。其董事、 監察人、經理人、業務人員及 其他受僱人員，亦不得以職務 上所知悉之消息從事有價證券 買賣之交易活動或洩露予他 人。</p>	<p>人。其董事、監察人、經理人、 業務人員及其他受僱人員，亦不 得以職務上所知悉之消息從事有 價證券買賣之交易活動或洩露予 他人。</p>	
<p>第十三條</p>	<p>運用本基金投資證券及從事證券相關 商品交易之基本方針及範圍 一、經理公司應以分散風險、確保基 金之安全，並積極追求長期之投 資利得及維持收益之安定為目 標。以誠信原則及專業經營方 式，將本基金投資於中華民國及 外國之有價證券，並依下列規範 進行投資： <u>(一)中華民國之有價證券為：</u> 中華民國境內之政府公 債、公司債(含次順位公司 債)、金融債券(含次順位金 融債券)、依金融資產證券 化條例公開招募之受益證 券或資產基礎證券、經金 管會核准於我國境內募集 發行之國際金融組織所發 行之國際金融組織債券。 <u>(二)外國之有價證券為：</u> 南韓、香港、澳門、新加 坡、馬來西亞、菲律賓、 印度、印尼、泰國、日本、 紐西蘭、澳洲、越南、巴 基斯坦、斯里蘭卡、蒙古 國及大陸地區(前述各國 以下合稱“亞洲國 家”)、美國、英國、愛爾 蘭、澤西島、盧森堡、德 國、法國、奧地利、丹麥、 加拿大、荷蘭、芬蘭、義 大利、瑞士、西班牙、瑞 典、挪威、葡萄牙、比利 時、冰島、卡達、開曼群 島、英屬百慕達群島、模 里西斯、英屬維爾京群島 及英屬馬恩島等國家或地 區，由國家或機構所保證 或發行之債券及固定收益 有價證券。</p>	<p>運用本基金投資證券及從事證券相關商 品交易之基本方針及範圍 一、經理公司應以分散風險、確保基金 之安全，並積極追求長期之投資利 得及維持收益之安定為目標。以誠 信原則及專業經營方式，將本基金 投資於_____。</p>	<p>明訂本基金投資方針 及範圍。</p>

條次	瑞銀亞洲非投資等級債券基金信託契約	開放式債券型基金信託契約範本	說明
	<p>(三)原則上·本基金自成立日起三個月後·整體債券投資組合之加權平均存續期間在一年以上。自成立日起六個月後·投資於非投資等級債券總金額不得低於本基金淨資產價值之百分之六十(含)·其餘資產之運用以貨幣市場工具及投資於經本項第(四)款信用評等機構評定債務發行評等達 BBB/Baa2 級以上之債券為限。投資所在國或地區之國家評等等級未達 BBB/Baa2 級者·投資該國之政府債券及其他債券總金額·不得超過本基金淨資產價值之百分之三十。本基金所持有在亞洲國家或由亞洲國家或機構所保證或發行、註冊或掛牌之債券及固定收益有價證券·不得低於本基金淨資產價值之百分之六十。</p> <p>(四)所謂「非投資等級債券」係指經 Standard & Poor' s Corporation、Moody' s Investors Service、Fitch Ratings Ltd.、中華信用評等股份有限公司及英商惠譽國際信用評等股份有限公司台灣分公司評定其債務發行評等未達 BBB/Baa 2 級者或未經信用評等機構評等之債券(含金融資產證券化之受益證券或資產基礎證券及國外相當性質之債券)。如有關法令或相關規定修正前述非投資等級債券之規定時·從其規定。</p> <p>(五)前述本項第二款之債券不含下列標的：</p> <p>(1)本國企業赴海外發行之公司債。</p> <p>(2)以國內有價證券、本國上市、上櫃公司於海外發行之有價證券、國內證券投資信託事業於海外發行之基金受益憑證、未經金管會核准或申報生效得募集及</p>		

條次	瑞銀亞洲非投資等級債券基金信託契約	開放式債券型基金信託契約範本	說明
	<p>銷售之境外基金為連結標的之連動型或結構型債券。</p> <p>(六)但依經理公司之專業判斷，在特殊情形下，為降低風險，確保基金安全之目的，得不受前述本項第三款投資比例之限制，所謂「特殊情形」，係指：</p> <p>(1)本契約終止前一個月；</p> <p>(2)本基金投資總金額佔本基金淨資產價值百分之二十以上之國家或地區發生政治性與經濟性重大且非預期之事件(如政變、戰爭、能源危機、恐怖攻擊等)，造成該國金融市場(股市、債市與匯市)暫停交易、法令政策變更、不可抗力情事、實施外匯管制或該國貨幣單日兌美元匯率跌幅達百分之五；</p> <p>(七)俟前述特殊情形結束後三十個營業日內，經理公司應立即調整，以符合本項第三款之比例限制。</p>		
	<p>二、經理公司得以現金、存放於銀行(含基金保管機構)、買入短期票券或從事債券附買回交易或其他經金管會規定之方式保持本基金之資產，並指示基金保管機構處理。上開之資產存放之銀行、債券附買回交易之交易對象及短期票券發行人、保證人、承兌人或標的物之信用評等，應符合金管會核准或認可之信用評等機構評等達一定等級以上者。</p>	<p>二、經理公司得以現金、存放於銀行(含基金保管機構)或買入短期票券或其他經金管會規定之方式保持本基金之資產；本基金資產應依證券投資信託基金管理辦法第十八條金管會規定之比率保持資產之流動性，並指示基金保管機構處理。上開之銀行或短期票券，應符合金管會核准或認可之信用評等機構評等達一定等級以上者。</p>	<p>配合金管會金管證四字第09700161511號函增列相關規定，並配合最低流動比率之取消修訂條文內容。</p>
	<p>三、經理公司運用本基金為上市或上櫃有價證券投資，除法令另有規定外，應委託投資所在國家或地區證券經紀商，在集中交易市場或證券商營業處所，為現款現貨交易，並指示基金保管機構辦理交割。</p>	<p>三、經理公司運用本基金為上市或上櫃有價證券投資，除法令另有規定外，應委託證券經紀商，在集中交易市場或證券商營業處所，為現款現貨交易，並指示基金保管機構辦理交割。</p>	<p>本基金投資海外有價證券，配合投資海外之基金操作實務增列相關規定。</p>
	<p>四、經理公司依前項規定委託證券經</p>	<p>四、經理公司依前項規定委託證券經</p>	<p>本基金投資海外有價</p>

條次	瑞銀亞洲非投資等級債券基金信託契約	開放式債券型基金信託契約範本	說明
	<p>紀商交易時，得委託與經理公司、基金保管機構或國外受託保管機構有利害關係並具有證券經紀商資格者或基金保管機構之經紀部門為之，但支付該證券經紀商之佣金不得高於投資所在國或地區當地一般證券經紀商。</p>	<p>紀商交易時，得委託與經理公司、基金保管機構有利害關係並具有證券經紀商資格者或基金保管機構之經紀部門為之，但支付該證券經紀商之佣金不得高於一般證券經紀商。</p>	<p>證券，配合投資海外之基金操作實務增列相關規定。</p>
	<p>五、經理公司運用本基金為公債、公司債(含無擔保公司債及次順位公司債)或金融債券(含次順位金融債券)投資，應以現款現貨交易為之，並指示基金保管機構辦理交割。</p>	<p>五、經理公司運用本基金為公債、公司債或金融債券投資，應以現款現貨交易為之，並指示基金保管機構辦理交割。</p>	<p>說明公司債(含無擔保公司債及次順位公司債)及金融債券(含次順位金融債券)。</p>
	<p>六、經理公司得為避險之目的或增加投資效率之目的，運用本基金，從事衍生自有價證券、利率或指數之期貨、選擇權及利率交換，但需符合金管會「證券投資信託事業運用證券投資信託基金從事證券相關商品交易應行注意事項」及其他金管會及中央銀行所訂之相關規定。</p>	<p>六、經理公司得運用本基金，從事_____等證券相關商品之交易。</p>	<p>本基金為增加投資效率及避險目的，增列從事證券相關商品交易之規定。</p>
	<p>七、經理公司為避險之目的得從事<u>換匯、遠期外匯、換匯換利交易、新臺幣與外幣間匯率選擇權及外幣間匯率避險等交易(Proxy hedge)</u>(含換匯、遠期外匯、換匯換利及匯率選擇權)，並應符合中華民國中央銀行或金管會之相關規定。本基金所從事之外幣間匯率避險交易係以直接購買銀行所提供之二種外幣間或一籃子(Proxy basket hedge)外幣間之遠期外匯或選擇權來進行。本基金於從事遠期外匯或換匯交易之操作時，其金額與期間，不得超過以外國貨幣計價資產之價位與期間。如因有關法令或相關規定修改者，從其規定。</p>	<p>(新增，餘項次挪後)</p>	<p>本基金投資海外有價證券，配合投資海外之基金操作實務增列相關匯率避險交易規定。</p>
	<p>八、經理公司應依有關法令及本契約規定，運用本基金，除金管會另有規定外，應遵守下列規定： (三)不得為放款或提供擔保；</p>	<p>七、經理公司應依有關法令及本契約規定，運用本基金，除金管會另有規定外，應遵守下列規定： (三)不得為放款或提供擔保。但符合證券投資信託事業管理規則第十八條規定者，不在此限；</p>	<p>配合金管會金管證四字第09700161511號函增列相關規定。</p>

條次	瑞銀亞洲非投資等級債券基金信託契約	開放式債券型基金信託契約範本	說明
	<p>(五)不得對經理公司自身經理之其他基金、共同信託基金、全權委託帳戶或自有資金買賣有價證券帳戶間為證券或證券相關商品交易行為。但經由集中交易市場或證券商營業處所委託買賣成交，且非故意發生相對交易之結果者，不在此限；</p> <p>(刪除，餘款次挪前)</p> <p>(十)投資於任一公司發行、保證或背書之短期票券總金額，不得超過本基金淨資產價值之百分之十，並不得超過新臺幣五億元；</p> <p>(刪除，餘款次挪前)</p> <p>(刪除，餘款次挪前)</p>	<p>(五)不得對經理公司自身經理之各證券投資信託基金間為證券交易行為；</p> <p>(八)投資於任一公司所發行無擔保公司債，該債券應取具<u> </u>等級以上之信用評等；</p> <p>(十)投資於同一票券商保證之票券總金額，不得超過本基金淨資產價值之百分之十，並不得超過新臺幣五億元；</p> <p>(十七) 投資於任一受託機構發行之不動產資產信託受益證券之總額，不得超過該受託機構該次（如有分券指分券後）發行之不動產資產信託受益證券總額之百分之十；上開不動產資產信託受益證券應符合金管會所規定之信用評等等級以上；</p> <p>(十八) 投資於任一受託機構發行之不動產投資信託基金受益證券及不動產資產信託受益證券之總金額，不得超過本基金淨資產價值之百分之十；</p> <p>(十九) 投資於任一委託人將不動產資產信託與受託機構發行之不動產資產信託</p>	<p>本基金主要投資於非投資等級債券高受益債券之信用評等已載明於本條第一項，故刪除本款。</p> <p>配合證券投資信託基金管理辦法第10條第1項第17款規定修訂。</p> <p>本基金不投資不動產資產信託受益證券。</p> <p>本基金不投資不動產資產信託受益證券及不動產投資信託基金</p>

條次	瑞銀亞洲非投資等級債券基金信託契約	開放式債券型基金信託契約範本	說明
	<p>(刪除，餘款次挪前)</p> <p>(刪除，餘款次挪前)</p> <p>(刪除，餘款次挪前)</p>	<p>託受益證券、將金融資產信託與受託機構或讓與特殊目的公司發行之受益證券或資產基礎證券，及其所發行之公司債、金融債券之總金額，不得超過本基金淨資產價值之百分之十；</p> <p>(二十) 所投資之不動產資產信託受益證券應符合金管會所規定之信用評等等級以上；</p> <p>(二十一) 經理公司與不動產投資信託基金受益證券之受託機構或不動產資產信託受益證券之受託機構或委託人具有證券投資信託基金管理辦法第十一條所稱利害關係公司之關係者，經理公司不得運用證券投資信託基金投資於該不動產投資信託基金受益證券或不動產資產信託受益證券；</p> <p>(新增，餘款次挪後)</p> <p>(二十三) 不得為經金管會規定之其他禁止或限制事項。</p>	<p>受益證券。</p> <p>本基金不投資不動產資產信託受益證券。</p> <p>本基金不投資不動產資產信託受益證券。</p> <p>本基金不投資不動產資產信託受益證券及不動產投資信託基金受益證券。</p>

條次	瑞銀亞洲非投資等級債券基金信託契約	開放式債券型基金信託契約範本	說明
	<p>(十七)投資於大陸地區證券市場之有價證券以掛牌上市有價證券為限，且其投資總金額不得超過本基金淨資產價值之百分之三十；</p> <p>(十八) <u>投資於符合美國Rule 144A規定之債券</u>不得受證券投資信託基金管理辦法第十條第一項第一款不得投資於<u>私募之有價證券之限制</u>，其投資總金額不得超過本基金淨資產價值之百分之十。但該債券附有自買進日起一年內將公開募集銷售之轉換權者，不在此限；</p> <p>(十九)不得為經金管會規定之其他禁止或限制事項。</p>		<p>明定投資大陸地區有價證券之限制。</p> <p>款次調整。</p>
	八、第八項第(八)款至第(十四)款、第(十七)款及第(十八)款規定比例之限制及該項所述之信用評等，如因有關法令或相關規定修正者，從其規定。	八、第七項第(九)款至第(十五)款及第(十七)款至第(十九)款規定比例之限制及該項所述之信用評等，如因有關法令或相關規定修正者，從其規定。	項次及款次調整。
第十四條	<p>收益分配</p> <p>一、<u>本基金A類型各計價類別受益權單位之收益全部併入基金資產，不予分配。</u></p>	<p>收益分配</p> <p>(新增，餘款次挪後)</p>	<p>本基金受益權單位分為各類型受益權單位，爰酌修文字。</p>
	<p>二、<u>本基金投資中華民國境外所得之利息歸屬於B類型各計價類別受益權單位之資產者，為B類型各計價類別受益權單位之可分配收益。另本基金B類型人民幣計價受益權單位及B類型澳幣計價受益權單位從事外幣間匯率避險交易所衍生之已實現資本利得扣除資本損失(包括已實現及未實現之資本損失)後之餘額為正數時，亦得分別併入B類型人民幣計價受益權單位及B類型澳幣計價受益權單位之可分配收益。經理公司得依該等收入情況，決定應分配收益金額。上述可分配收益由經理公司於本基金成立日起</u></p>	<p>一、<u>本基金投資所得之現金股利、利息收入、已實現盈餘配股之股票股利面額部分、收益平準金、已實現資本利得扣除資本損失(包括已實現及未實現之資本損失)及本基金應負擔之各項成本費用後，為可分配收益。</u></p>	<p>明訂B類型各計價類別受益權單位收益分配來源及計算可分配金額方式。</p>

條次	瑞銀亞洲非投資等級債券基金信託契約	開放式債券型基金信託契約範本	說明
	<p>屆滿三個月後，依本條第五項規定之時間，按月進行收益分配，但B類型外幣計價受益權單位，自開始銷售日起屆滿三個月後，由經理公司依本條第三項規定之時間，按月進行收益分配。惟前述收入總額佔該月最後一個營業日B類型各計價類別受益權單位淨資產價值未達百分之零點三(0.3%)者，經理公司有權決定該月不予分配，累積至達到上開標準之曆月之次月發放之。</p>		
	(刪除)	<p>二、基金收益分配以當年度之實際可分配收益餘額為正數方得分配。本基金每受益權單位之可分配收益低於會計年度結束日每受益權單位淨資產價值百分之___，經理公司不予分配，如每受益權單位之可分配收益超過會計年度結束日每受益權單位淨資產價值百分之___時，其超過部分併入以後年度之可分配收益。如投資收益之實現與取得有年度之間隔，或已實現而取得有困難之收益，於取得時分配之。</p>	<p>本基金B類型及及NB類型各計價類別受益權單位收益分配來源及計算可分配金額方式業於前項及第三項以下明訂，故刪除此項。</p>
	<p>三、<u>本基金投資中華民國境外所得之利息歸屬於NB類型各計價類別受益權單位之資產者，為NB類型各計價類別受益權單位之可分配收益。另本基金NB類型人民幣計價受益權單位從事外幣間匯率避險交易所衍生之已實現資本利得扣除資本損失(包括已實現及未實現之資本損失)後之餘額為正數時，亦得分別併入NB類型人民幣計價受益權單位之可分配收益。經理公司得依該等收入情況，決定應分配收益金額。上述可分配收益由經理公司於NB類型各計價類別受益權單位首次申購日起屆滿一個月後，由經理公司決定收益分配之起始日，依本條第五項規定之時間，按月進行收益分配。</u></p>	(新增)	<p>明訂本基金NB類型各計價類別受益權單位之收益分配來源。</p>
	<p>四、<u>本基金NB類型各計價類別受益權單位每月進行收益分配，經理公司得自行決定分配之金額是否超出前項之可分配收益，故本基金</u></p>	(新增)	<p>明訂本基金NB類型各計價類別受益權單位之收益分配來源。</p>

條次	瑞銀亞洲非投資等級債券基金信託契約	開放式債券型基金信託契約範本	說明
	<u>NB類型各計價類別受益權單位配息可能涉及本金。如經理公司認為有必要（如市況變化足以對相關基金造成影響等），亦可適時修正每月收益分配金額。</u>		
	五、 <u>本基金B類型及NB類型各計價類別受益權單位可分配收益之分配，經理公司作成收益分配決定後，應於每月結束後之第二十個營業日前(含該日)分配之，停止變更受益人名簿記載期間及收益分配基準日由經理公司於期前公告。</u>	三、 <u>本基金可分配收益之分配，應於該會計年度結束後，翌年____月第____個營業日分配之，停止變更受益人名簿記載期間及分配基準日由經理公司於期前公告。</u>	明訂B類型各計價類別受益權單位收益分配時間及停止過戶之相關規定。
	六、 <u>本基金B類型及NB類型受益權單位可分配收益，應經金管會核准辦理公開發行公司之簽證會計師出具收益分配覆核報告後，始得分配。</u>	四、 <u>可分配收益，應經金管會核准辦理公開發行公司之簽證會計師查核簽證後，始得分配。</u>	配合收益分配實務作業，爰酌修文字。
	七、 <u>每次分配之總金額，應由基金保管機構以「瑞銀亞洲非投資等級債券基金可分配收益專戶」之名義存入獨立帳戶，不再視為本基金資產之一部分，但其所生之孳息應併入各該計價類別受益權單位之資產。</u>	五、 <u>每次分配之總金額，應由基金保管機構以「_____基金可分配收益專戶」之名義存入獨立帳戶，不再視為本基金資產之一部分，但其所生之孳息應併入本基金。</u>	明訂B類型各計價類別受益權單位可分配收益之存放方式及孳息應併入B類型各計價類別受益權單位之淨資產。
	八、 <u>本基金B類型及NB類型各計價類別受益權單位可分配收益依收益分配基準日發行在外之受益權單位總數平均分配，收益分配之給付應以受益人為受款人之記名劃線禁止背書轉讓票據或匯款方式為之，經理公司並應公告其計算方式及分配之金額、地點、時間及給付方式。</u>	六、 <u>可分配收益依收益分配基準日發行在外之受益權單位總數平均分配，收益分配之給付應以受益人為受款人之記名劃線禁止背書轉讓票據或匯款方式為之，經理公司並應公告其計算方式及分配之金額、地點、時間及給付方式。</u>	明訂B類型及NB類型各計價類別受益權單位可分配收益之給付方式等相關規定。
第十五條	經理公司及基金保管機構之報酬 一、 <u>經理公司之報酬，依下列方式計算並支付之：</u> <u>(一) 經理公司之報酬係按本基金淨資產價值每年百分之壹點伍(1.5%)之比率，逐日累計計算，並自本基金成立日起每曆月給付乙次。</u> <u>(二) 經理公司將全權委託投資客戶之委託投資資產投資本基金時，依前開比率例計算所收取之經理費，得分別全部或部分返還至符合一定條件之全權委託</u>	經理公司及基金保管機構之報酬 一、 <u>經理公司之報酬係按本基金淨資產價值每年百分之____(____%)之比率，逐日累計計算，並自本基金成立日起每曆月給付乙次。</u>	明訂經理公司之報酬。依金管會104年3月9日金管證投字第1040002962號函，明訂經理公司將全權委託資產投資於本基金時，得將經理費退還全權委託投資專戶。

條次	瑞銀亞洲非投資等級債券基金信託契約	開放式債券型基金信託契約範本	說明
	<p><u>投資客戶之全權委託投資專戶。前述「一定條件」詳如基金公開說明書。</u></p> <p>二、基金保管機構之報酬係按本基金淨資產價值每年百分之<u>零點壹陸(0.16%)</u>之比率，由經理公司逐日累計計算，自本基金成立日起每曆月給付乙次。</p> <p>五、本條保管機構之報酬，包括應支付<u>國外受託保管機構或其代理人、受託人之費用及報酬。</u></p>	<p>二、基金保管機構之報酬係按本基金淨資產價值每年百分之____(____%)之比率，由經理公司逐日累計計算，自本基金成立日起每曆月給付乙次。</p> <p>(新增)</p>	<p>明訂保管機構之報酬。</p> <p>本基金投資海外有價證券，配合投資海外之基金操作實務增列相關規定。</p>
第十六條	<p><u>受益憑證之買回</u></p> <p>一、本基金自成立之日起<u>六十日</u>後，受益人得依最新公開說明書之規定，以書面或電子資料向經理公司或其指定之代理機構提出買回之請求。經理公司與其他受理受益憑證買回申請之機構所簽訂之代理買回契約，應載明每營業日受理買回申請之截止時間及對逾時申請之認定及其處理方式，以及雙方之義務、責任及權責歸屬。<u>除NB類型各計價受益權單位之受益人申請買回依最新公開說明書規定外，其餘類型受益權單位之受益人得請求買回受益憑證之全部或一部。經理公司得依本基金各類型受益權單位之特性，訂定其受理受益憑證買回申請之截止時間，除能證明投資人係於截止時間前提出買回請求者，逾時申請應視為次一營業日之交易。受理買回申請之截止時間，經理公司應確實嚴格執行，並應將該資訊載明於公開說明書、相關銷售文件或經理公司網站。</u></p> <p>二、除本契約另有規定外，<u>各類型受益權每單位之買回價格以買回日本基金該類型受益權每單位淨資產價值扣除買回費用計算之。</u></p> <p>三、本基金買回費用最高不得超過本</p>	<p><u>受益憑證之買回</u></p> <p>一、本基金自成立之日起____日後，受益人得依最新公開說明書之規定，以書面或電子資料向經理公司或其指定之代理機構提出買回之請求。經理公司與其他受理受益憑證買回申請之機構所簽訂之代理買回契約，應載明每營業日受理買回申請之截止時間及對逾時申請之認定及其處理方式，以及雙方之義務、責任及權責歸屬。受益人得請求買回受益憑證之全部或一部，<u>但受益憑證所表彰之受益權單位數不及____單位者，不得請求部分買回。</u>經理公司應訂定其受理受益憑證買回申請之截止時間，除能證明投資人係於截止時間前提出買回請求者，逾時申請應視為次一營業日之交易。受理買回申請之截止時間，經理公司應確實嚴格執行，並應將該資訊載明於公開說明書、相關銷售文件或經理公司網站。</p> <p>二、除本契約另有規定外，每受益權單位之買回價格以買回日本基金每受益權單位淨資產價值扣除買回費用計算之。</p> <p>三、本基金買回費用最高不得超過本基</p>	<p>明訂受益憑證開始買回日及買回受益權憑證單位數之限制。</p> <p>新增各類型受益憑證規定。</p> <p>依據金管證四字第</p>

條次	瑞銀亞洲非投資等級債券基金信託契約	開放式債券型基金信託契約範本	說明
	<p>基金每受益權單位淨資產價值之百分之一，並得由經理公司在此範圍內公告後調整。本基金買回費用依最新公開說明書之規定。買回費用歸入本基金資產。</p>	<p>金每受益權單位淨資產價值之百分之一，並得由經理公司在此範圍內公告後調整。本基金買回費用依最新公開說明書之規定。惟經理公司為因應本契約第十八條鉅額受益憑證之買回條款所規定之事由，向金融機構辦理借款期間，受益人申請買回應支付買回價金百分之二之買回費用。買回費用歸入本基金資產。</p>	<p>09700081761 號函修訂證券投資信託事業管理規則規定，刪除之。</p>
	<p>四、NB類型各計價類別受益權單位之買回，應依本條第一項至第三項及本契約第五條第四項，依最新公開說明書之規定扣收買回費用及遞延手續費。其他類型受益權單位之買回，則不適用遞延手續費。</p>	<p>(新增)</p>	<p>型各計價受益權單位包含遞延手續費，爰增訂遞延手續費之規定。</p>
	<p>五、本基金為給付受益人買回價金，得由經理公司依金管會規定，運用本基金資產向金融機構辦理短期借款，並由基金保管機構以基金專戶受託人名義與借款金融機構簽訂借款契約，且應遵守下列規定，如有關法令或相關規定修正者，從修正後之法令或相關規定：</p> <p>(一)借款用途僅限於給付受益人買回價金，不得供基金投資使用。借款期限以一個月為限，但經基金保管機構事先同意者得予以延長，基金保管機構應確認延長借款期限為一臨時性措施。</p> <p>(二)基金總借款金額不得超過本基金淨資產價值之百分之十。</p> <p>(三)借款對象以依銀行法規定得經營辦理放款業務之金融機構為限。借款對象若為本基金之保管機構或與經理公司有利害關係者，借款交易條件不得劣於其他金融機構。</p> <p>(四)借款之利息費用應由本</p>	<p>(新增，餘項次挪後)</p>	<p>配合金管會金管證四字第0970049609號函增列相關規定。</p>

條次	瑞銀亞洲非投資等級債券基金信託契約	開放式債券型基金信託契約範本	說明
	<p><u>基金資產負擔。</u> (五) <u>授信契約應明定借款之清償，僅及於基金資產，受益人之責任僅止於其投資金額。</u></p> <p>六、除本契約另有規定外，經理公司應自受益人買回受益憑證請求到達之次一營業日起<u>七個營業日</u>內，指示基金保管機構以買回人為受款人之記名劃線禁止背書轉讓票據或匯款方式給付買回價金。<u>受益人之買回價金按所申請買回之受益權單位計價幣別給付之。</u></p> <p>(刪除)</p> <p>七、經理公司除有本契約<u>第十七條</u>第一項及<u>第十八條</u>第一項所規定之情形外，對受益憑證買回價金之給付不得遲延，如有遲延給付之情事，應對受益人負損害賠償責任。</p>	<p>四、除本契約另有規定外，經理公司應自受益人買回受益憑證請求到達之次一營業日起<u>五個營業日</u>內，指示基金保管機構以買回人為受款人之記名劃線禁止背書轉讓票據或匯款方式給付買回價金。</p> <p>五、<u>受益人請求買回一部受益憑證者，經理公司除應依前項規定之期限給付買回價金外，並應於受益人買回受益憑證之請求到達之次一營業日起七個營業日內，辦理受益憑證之換發。</u></p> <p>八、經理公司除有本契約<u>第十八條</u>第一項及<u>第十九條</u>第一項所規定之情形外，對受益憑證買回價金之給付不得遲延，如有遲延給付之情事，應對受益人負損害賠償責任。</p>	<p>本基金投資海外有價證券，配合投資海外之基金操作實務，修改買回價金給付期間規定。 另明訂受益人之買回價金按所申請買回之受益權單位計價幣別給付之。</p> <p>本基金受益憑證採無實體發行，故刪除換發受益憑證之相關規定。</p> <p>配合條號變更修訂之。</p>
第十七條	<p>鉅額受益憑證之買回</p> <p>一、任一營業日之受益權單位買回價金總額扣除當日申購受益憑證發行價額之餘額，<u>超過本基金流動資產總額及本契約第十六條第四項所訂之借款時</u>，經理公司得報經金管會核准後暫停計算買回價格，並延緩給付買回價金。</p> <p>二、前項情形，經理公司應以合理方式儘速處分本基金資產，以籌措足夠流動資產以支付買回價金。經理公司應於本基金有足夠流動資產支付全部買回價金，並能依本契約規定比率保持流動資產之次一計算日，依該計算日之每受益權單位淨資產價值恢復計算買回價格，並自該計算日起<u>七個營業日</u>內，給付買回價金。經理公司就恢復計算本基金</p>	<p>鉅額受益憑證之買回</p> <p>一、任一營業日之受益權單位買回價金總額扣除當日申購受益憑證發行價額之餘額，<u>超過依本契約所定比率應保持之流動資產總額時</u>，經理公司得報經金管會核准後暫停計算買回價格，並延緩給付買回價金。</p> <p>二、前項情形，經理公司應以合理方式儘速處分本基金資產，以籌措足夠流動資產以支付買回價金及<u>依本契約第十四條第二項規定比率保持流動資產</u>。經理公司應於本基金有足夠流動資產支付全部買回價金，並能依本契約規定比率保持流動資產之次一計算日，依該計算日之每受益權單位淨資產價值恢復計算買回價格，並自該計算日起<u>五</u></p>	<p>配合條號變更修訂之。配合金管會金管證四字第0970049609號函之基金借款規定，增列相關規定。</p> <p>配合條號變更及本基金未訂定最低流動比率而修訂之。 本基金投資海外有價證券，配合投資海外之基金操作實務，修改買回價金給付期間規定。</p>

條次	瑞銀亞洲非投資等級債券基金信託契約	開放式債券型基金信託契約範本	說明
	<p>每受益權單位買回價格，應向金管會報備之。停止計算買回價格期間申請買回者，以恢復計算買回價格日之價格為其買回之價格。</p>	<p>個營業日內，給付買回價金。經理公司就恢復計算本基金每受益權單位買回價格，應向金管會報備之。停止計算買回價格期間申請買回者，以恢復計算買回價格日之價格為其買回之價格。</p>	
	<p>三、受益人申請買回有本條第一項及第十八條第一項規定之情形時，得於暫停計算買回價格公告日(含公告日)起，向原申請買回之機構或經理公司撤銷買回之申請，該撤銷買回之申請除因不可抗力情形外，應於恢復計算買回價格日前(含恢復計算買回價格日)之營業時間內到達原申請買回機構或經理公司，其原買回之請求方失其效力，且不得對該撤銷買回之行為，再予撤銷。</p>	<p>三、受益人申請買回有本條第一項及第十九條第一項規定之情形時，得於暫停計算買回價格公告日(含公告日)起，向原申請買回之機構或經理公司撤銷買回之申請，該撤銷買回之申請除因不可抗力情形外，應於恢復計算買回價格日前(含恢復計算買回價格日)之營業時間內到達原申請買回機構或經理公司，其原買回之請求方失其效力，且不得對該撤銷買回之行為，再予撤銷。經理公司應於撤銷買回申請文件到達日起七個營業日內交付因撤銷買回而換發之受益憑證。</p>	<p>配合條號變更修訂之。另本基金受益憑證採無實體發行故刪除換發受益憑證之相關規定。</p>
	<p>四、本條規定之暫停及恢復計算買回價格，應依本契約第三十條規定之方式公告之</p>	<p>四、本條規定之暫停及恢復計算買回價格，應依本契約第三十一條規定之方式公告之。</p>	<p>配合條號調整修訂之。</p>
<p>第十八條</p>	<p>買回價格之暫停計算及買回價金之延緩給付</p> <p>一、經理公司因金管會之命令或有下列情事之一，並經金管會核准者，經理公司得暫停計算買回價格，並延緩給付買回價金：</p> <p>(一)投資所在國或地區證券交易所、店頭市場或外匯市場非因例假日而停止交易；</p> <p>二、前項所定暫停計算本基金部份或全部類型受益權單位買回價格之情事消滅後之次一營業日，經理公司應即恢復計算該類型受益權單位之買回價格，並依恢復計算日每受益權單位淨資產價</p>	<p>買回價格之暫停計算及買回價金之延緩給付</p> <p>一、經理公司因金管會之命令或有下列情事之一，並經金管會核准者，經理公司得暫停計算買回價格，並延緩給付買回價金：</p> <p>(一)證券交易所、證券櫃檯買賣中心或外匯市場非因例假日而停止交易；</p> <p>二、前項所定暫停計算本基金買回價格之情事消滅後之次一營業日，經理公司應即恢復計算本基金之買回價格，並依恢復計算日每受益權單位淨資產價值計算之，並自該計算日起五個營業日內給付買回價金。經</p>	<p>本基金投資海外有價證券，配合投資海外之基金操作實務增列相關規定。</p> <p>本基金投資海外有價證券，配合投資海外之基金操作實務修改價金給付期間規定。</p>

條次	瑞銀亞洲非投資等級債券基金信託契約	開放式債券型基金信託契約範本	說明
	<p>值計算之，並自該計算日起七個營業日內給付買回價金。經理公司就恢復計算本基金各類型每受益權單位買回價格，應向金管會報備之。</p>	<p>理公司就恢復計算本基金每受益權單位買回價格，應向金管會報備之。</p>	
	<p>三、本條規定之暫停及恢復買回價格之計算，應依本契約第三十條規定之方式公告之。</p>	<p>三、本條規定之暫停及恢復買回價格之計算，應依本契約第三十一條規定之方式公告之。</p>	<p>條號調整。</p>
<p>第十九條</p>	<p>本基金淨資產價值之計算</p> <p>一、經理公司應每營業日以基準貨幣依下列方式計算本基金之淨資產價值。每營業日之基金淨資產價值計算，將於次一營業日(計算日)完成。</p> <p>(一)基準貨幣計算基金資產總額，減除適用所有類型並且費率相同之相關費用後，得出以基準貨幣呈現之初步資產價值。</p> <p>(二)依各類別受益權單位之資產佔總基金資產之比例，計算以基準貨幣呈現之各類別初步資產價值。</p> <p>(三)加減專屬各類別之損益後，得出以基準貨幣呈現之各類別資產淨值。</p> <p>(四)前款各類別資產淨值加總即為本基金以基準貨幣呈現之淨資產價值。</p> <p>(五)第(三)款各類別資產淨值按第二十九條第二項之匯率換算即得出以報價幣別呈現之各類別淨資產價值。</p> <p>二、本基金之淨資產價值，應依有關法令及一般公認會計原則計算之。並應遵守下列規定：</p> <p>(一)中華民國之資產：本基金淨資產價值之計算，應依同業公會所擬定，並經金管會核定之計算標準辦理之，但本基金持有問題公司債時，關於問題公司債之資產計算，依「問題公司債處理規則」辦理之該計算標準並應於公開說明書揭露。</p> <p>(二)國外之資產：</p> <p>(1)金融債券、普通公司債及其他債券：以計算日台北時間上午十二時</p>	<p>本基金淨資產價值之計算</p> <p>一、經理公司應每營業日計算本基金之淨資產價值。</p> <p>二、本基金之淨資產價值，應依有關法令及一般公認會計原則計算之。</p> <p>三、本基金淨資產價值之計算，應依同業公會所擬定，金管會核定之計算標準辦理之，但本基金持有問題公司債時，關於問題公司債之資產計算，依附件一「問題公司債處理規則」辦理之。該計算標準並應於公開說明書揭露。</p>	<p>本基金投資海外有價證券，配合投資海外之基金操作實務增列相關規定。</p>

條次	瑞銀亞洲非投資等級債券基金信託契約	開放式債券型基金信託契約範本	說明
	<p>前經理公司依序自彭博資訊 (Bloomberg)、路透社 (Reuters)、國外受託保管機構、債券承銷商、交易商所獲得之投資所在國或地區之最近收盤價格、成交价格、買價或中價加計至計算日前一營業日止之應收之利息為準。所投資之債券暫停交易者，以經理公司洽商國外受託保管機構、其他獨立專業機構或經理公司隸屬集團之母公司評價委員會提供之公平價格為準。</p> <p>(2)證券相關商品：集中交易市場交易者，以計算日台北時間上午十二時前經理公司所取得最近之集中交易市場之收盤價格為準；非集中交易市場交易者，以計算日台北時間上午十二時前經理公司自彭博資訊 (Bloomberg) 所取得最近之價格或交易對手所提供之價格為準；期貨：依期貨契約所定之標的種類所屬之期貨交易市場於計算日台北時間上午十二時前最近之結算價格為準，以計算契約利得或損失。</p>		
第二十條	<p>每受益權單位淨資產價值之計算及公告</p> <p>一、每受益權單位之淨資產價值，應按各類型受益權單位分別計算及公告。經理公司應於每一計算日分別按屬於各類型受益權單位之資產，扣除其負債及應負擔之費用，計算出各類型受益權單位之淨資產價值，除以各類型受益權</p>	<p>每受益權單位淨資產價值之計算及公告</p> <p>一、每受益權單位之淨資產價值，以計算日之本基金淨資產價值，除以已發行在外受益權單位總數，以四捨五入方式計算至新臺幣元以下小數第四位。</p> <p>二、經理公司應於每營業日公告前一營業日本基金每受益權單位之淨資產價值。</p>	<p>區分各類型受益權單位淨資產價值之計算及公告方式。另明訂部分受益權單位之淨資產價值為零者，經理公司應每營業日於經理公司網站揭露前一營業日該類型受益權單位之每單</p>

條次	瑞銀亞洲非投資等級債券基金信託契約	開放式債券型基金信託契約範本	說明
	<p>單位已發行在外受益權單位總數，以四捨五入方式計算至各該計價幣別「元」以下小數第四位。</p> <p>二、經理公司應於每營業日公告前一營業日本基金各類型受益權每受益權單位之淨資產價值。</p> <p>三、部分受益權單位之淨資產價值為零者，經理公司應每營業日於經理公司網站揭露前一營業日該類型受益權單位之每單位銷售價格。</p>		位銷售價格。
第二十三條	<p>本契約之終止及本基金之不再存續</p> <p>一、有下列情事之一者，經金管會核准後，本契約終止：</p> <p>(五) 本基金各類型受益權單位合計淨資產價值最近三十個營業日平均值低於等值新臺幣貳億元時，經理公司應即通知全體受益人、基金保管機構及金管會終止本契約者；於計算前述各類型受益權單位合計金額時，外幣計價受益權單位部分，應依第二十九條第二項規定換算為新臺幣後，與新臺幣計價受益權單位合併計算；</p>	<p>本契約之終止及本基金之不再存續</p> <p>一、有下列情事之一者，經金管會核准後，本契約終止：</p> <p>(五) 本基金淨資產價值最近三十個營業日平均值低於新臺幣貳億元時，經理公司應即通知全體受益人、基金保管機構及金管會終止本契約者；</p>	配合本基金分為各類型受益權單位，爰修訂文字，另明訂各類型受益權單位於計算合計金額時，均以新臺幣作為基準貨幣。
	二、本契約之終止，經理公司應於金管會核准之日起二日內公告之。	二、本契約之終止，經理公司應於申報備查或核准之日起二日內公告之。	本契約之終止應經金管會核准。
第二十四條	<p>本基金之清算</p> <p>二、本基金之清算人由經理公司擔任之，經理公司有本契約第二十三條第一項第(二)款或第(四)款之情事時，應由基金保管機構擔任。基金保管機構亦有本契約第二十三條第一項第(三)款或第(四)款之情事時，由受益人會議決議另行選任符合金管會規定之其他證券投資信託事業或基金保管機構為清算人。</p>	<p>本基金之清算</p> <p>二、本基金之清算人由經理公司擔任之，經理公司有本契約第二十四條第一項第(二)款或第(四)款之情事時，應由基金保管機構擔任。基金保管機構亦有本契約第二十四條第一項第(三)款或第(四)款之情事時，由受益人會議決議另行選任符合金管會規定之其他證券投資信託事業或基金保管機構為清算人。</p>	配合條號調整修訂之。
	三、基金保管機構因本契約第二十三條第一項第(三)款或第(四)款之事由終止本契約者，得由清算人選任其他適當之基金保管機構報經金管會核准後，擔任清算時期原基金保管機構之職務。	三、基金保管機構因本契約第二十四條第一項第(三)款或第(四)款之事由終止本契約者，得由清算人選任其他適當之基金保管機構報經金管會核准後，擔任清算時期原基金保管機構之職務。	配合條號調整修訂之。

條次	瑞銀亞洲非投資等級債券基金信託契約	開放式債券型基金信託契約範本	說明
	七、清算人應儘速以適當價格處分本基金資產，清償本基金之債務，並將清算後之餘額，指示基金保管機構依各類型受益權單位數之比例分派予各受益人。清算餘額分配前，清算人應將前項清算及分配之方式向金管會申報及公告，並通知受益人，其內容包括清算餘額總金額、本基金各類型受益權單位總數、各類型受益權每受益權單位可受分配之比例、清算餘額之給付方式及預定分配日期。清算程序終結後二個月內，清算人應將處理結果向金管會報備並通知受益人。	七、清算人應儘速以適當價格處分本基金資產，清償本基金之債務，並將清算後之餘額，指示基金保管機構依受益權單位數之比例分派予各受益人。清算餘額分配前，清算人應將前項清算及分配之方式向金管會申報及公告，並通知受益人，其內容包括清算餘額總金額、本基金受益權單位總數、每受益權單位可受分配之比例、清算餘額之給付方式及預定分配日期。清算程序終結後二個月內，清算人應將處理結果向金管會報備並通知受益人。	配合本基金受益權區分為二類型，修正文字。
	八、本基金清算及分派剩餘財產之通知，應依本契約第三十條規定，分別通知受益人。	八、本基金清算及分派剩餘財產之通知，應依本契約第三十一條規定，分別通知受益人。	配合條號調整修訂之。
	九、前項之通知，應送達至受益人名簿所載之地址或依受益人書面同意之傳真、電子郵件或其他電子傳輸方式為之。	九、前項之通知，應送達至受益人名簿所載之地址。	新增亦得送達至依受益人書面同意之傳真、電子郵件或其他電子傳輸方式為之。
第二十五條	時效 一、持有B類型及NB類型各計價類別受益權單位之受益人之收益分配請求權自發放日起，五年間不行使而消滅，該時效消滅之收益併入B類型及NB類型各計價類別受益權單位之資產。	時效 一、受益人之收益分配請求權自發放日起，五年間不行使而消滅，該時效消滅之收益併入本基金。	本基金B類型及NB類型各計價類別受益權單位得分配收益，爰增列相關規定。
第二十七條	受益人會議 二、前項受益人自行召開受益人會議，係指繼續持有受益憑證一年以上，且其所表彰受益權單位數占提出當時本基金已發行在外受益權單位總數百分之三以上之受益人。如決議事項係專屬於特定類型受益權單位之事項者，前述之受益人，係指繼續持有該類型受益憑證一年以上，且其所表彰該類型受益權單位數佔提出當時本基金已發行在外該類型受益權單位總數百分之三以上之受益人	二、受益人自行召開受益人會議，係指繼續持有受益憑證一年以上，且其所表彰受益權單位數占提出當時本基金已發行在外受益權單位總數百分之三以上之受益人。	配合本基金受益權單位分為各類型受益權單位，爰修訂文字。
	五、受益人會議之決議，應經持有受益權單位總數二分之一以上受益	五、受益人會議之決議，應經持有代表已發行受益憑證受益權單位總數	新增B類型受益權單位之相關決議事項

條次	瑞銀亞洲非投資等級債券基金信託契約	開放式債券型基金信託契約範本	說明
	<p>人出席，並經出席受益人之表決權總數二分之一以上同意行之。如決議事項係專屬於特定類型受益權單位之收益分配事項或其他專屬於特定類型受益權單位者，則受益人會議應僅該類型受益權單位之受益人有權出席並行使表決權，且受益人會議之決議，應經持有代表已發行該類型受益憑證受益權單位總數二分之一以上之受益人出席，並經出席受益人之表決權總數二分之一以上同意行之。下列事項不得於受益人會議以臨時動議方式提出：</p> <p>(一)更換經理公司或基金保管機構；</p> <p>(二)終止本契約。</p> <p>(三)變更本基金種類。</p>	<p>二分之一以上受益人出席，並經出席受益人之表決權總數二分之一以上同意行之。下列事項不得於受益人會議以臨時動議方式提出：</p> <p>(一)更換經理公司或基金保管機構；</p> <p>(二)終止本契約。</p> <p>(三)變更本基金種類。</p>	項。
第二十八條	<p>會計</p> <p>一、本基金彙整登載所有類型受益權單位數據之帳務，以基準貨幣(即新臺幣)為記帳單位。</p>	<p>會計(新增)</p>	明訂本基金基準貨幣為新臺幣。
第二十九條	<p>幣制</p> <p>一、本基金之一切簿冊文件、收入、支出、基金資產總值之計算及本基金財務報表之編列，均應以新臺幣元為單位，不滿一元者四捨五入。但本契約第二十條第一項規定之每受益權單位淨資產價值，不在此限。</p>	<p>幣制</p> <p>本基金之一切簿冊文件、收入、支出、基金資產總值之計算及本基金財務報表之編列，均應以新臺幣元為單位，不滿一元者四捨五入。但本契約第二十一條第一項規定之每受益權單位淨資產價值，不在此限。</p>	配合條號變更修訂之。
	<p>二、本基金國外資產淨值之匯率兌換計算，應依下列方式進行之：</p> <p>(一)先以計算日台北時間上午十二時前彭博資訊(Bloomberg)所提供各該外幣對美元最近之外匯收盤匯率將外幣換算為美元，再按計算日台北外匯交易市場美元對新台幣收盤匯率換算為新台幣。如計算日當日台北時間十二時前無法取得彭博資訊(Bloomberg)所提供之外匯收盤匯率時，以路透社(Reuters)</p>	(新增)	本基金投資海外有價證券，配合投資海外之基金操作實務增列相關規定。

條次	瑞銀亞洲非投資等級債券基金信託契約	開放式債券型基金信託契約範本	說明
	<p>所提供之資訊代之。但本基金資產之匯入匯出，應以基金保管機構與國外受託保管機構實際之匯率為準。</p> <p>(二)以美元計價之資產，依計算日之台北外匯交易市場美元對新台幣收盤匯率換算為新台幣。</p> <p>(三)若台北外匯經紀股份有限公司之交易方式變更為全天候交易而無美元對新台幣收盤匯率時，則依前述第1目取得匯率之時間及方式計算美元對新台幣匯率。</p>		
第三十條	<p>通知及公告</p> <p>一、經理公司或基金保管機構應通知受益人之事項如下：</p> <p>(一)本契約修正之事項。但修正事項對受益人之利益無重大影響者，得不通知受益人，而以公告代之。</p> <p>(二)本基金收益分配之事項。(僅須通知持有B類型及NB類型受益權單位之受益人)</p>	<p>通知及公告</p> <p>一、經理公司或基金保管機構應通知受益人之事項如下：</p> <p>(一)本契約修正之事項。但修正事項對受益人之利益無重大影響者，得不通知受益人，而以公告代之。</p> <p>(二)本基金收益分配之事項。</p>	<p>本基金僅B類型及NB類型受益權單位得分配收益，爰增列相關規定。</p>
第三十一條	<p>準據法</p> <p>四、關於本基金投資外國有價證券之交易程序及國外資產之保管、登記相關事項，應依投資所在國或地區法令之規定。</p>	(新增)	<p>本基金投資海外有價證券，配合投資海外之基金操作實務增列相關規定。</p>
第三十四條	<p>生效日</p> <p>一、本契約自金管會核准之日起生效。</p>	<p>生效日</p> <p>一、本契約自金管會核准或生效之日起生效。</p>	<p>本基金係採核准制，爰酌修文字。</p>

瑞銀亞洲非投資等級債券證券投資信託基金證券投資信託契約修正對照表(107.12.17)

條項	修正後條文	條項	原條文	說明
第十二條	基金保管機構之權利、義務與責任	第十二條	基金保管機構之權利、義務與責任	
第九項	<p>基金保管機構僅得於下列情況下，處分本基金之資產：</p> <p>(一)依經理公司指示而為下列行為：</p> <p>1.因投資決策所需之投資組合調整。</p> <p>2.為從事證券相關商品交易所</p>	第九項	<p>基金保管機構僅得於下列情況下，處分本基金之資產：</p> <p>(一)依經理公司指示而為下列行為：</p> <p>(1)因投資決策所需之投資組合調整。</p> <p>(2)為從事證券相關商品交易所</p>	酌修目次符號。

條項	修正後條文	條項	原條文	說明
	<p>之保證金帳戶調整或支付權利金。</p> <p>3.給付依本契約第九條約定應由本基金負擔之款項。</p> <p>4.給付依本契約應分配予B類型各計價類別受益權單位受益人之可分配收益。</p> <p>5.給付受益人買回其受益憑證之買回價金。</p> <p>(二)於本契約終止，清算本基金時，依各類型受益權比例分派予受益人其所應得之資產。</p> <p>(三)依法令強制規定處分本基金之資產。</p>		<p>需之保證金帳戶調整或支付權利金。</p> <p>(3)給付依本契約第九條約定應由本基金負擔之款項。</p> <p>(4)給付依本契約應分配予B類型各計價類別受益權單位受益人之可分配收益。</p> <p>(5)給付受益人買回其受益憑證之買回價金。</p> <p>(二)於本契約終止，清算本基金時，依各類型受益權比例分派予受益人其所應得之資產。</p> <p>(三)依法令強制規定處分本基金之資產。</p>	
第十三條	運用本基金投資證券及從事證券相關商品交易之基本方針及範圍	第十三條	運用本基金投資證券及從事證券相關商品交易之基本方針及範圍	
第一項	<p>經理公司應以分散風險、確保基金之安全，並積極追求長期之投資利得及維持收益之安定為目標。以誠信原則及專業經營方式，將本基金投資於中華民國及外國之有價證券，並依下列規範進行投資：</p> <p>(略)</p> <p>(五)前述本項第二款之債券不含下列標的：</p> <p>1.本國企業赴海外發行之公司債。</p> <p>2.以國內有價證券、本國上市、上櫃公司於海外發行之有價證券、國內證券投資信託事業於海外發行之基金受益憑證、未經金管會核准或申報生效得募集及銷售之境外基金為連結標的之連動型或結構型債券。</p> <p>(六)但依經理公司之專業判斷，在特殊情形下，為降低風險，確保基金安全之目的，得不受前述本項第三款投資比例之限制，所謂「特殊情形」，係指：</p> <p>1.本契約終止前一個月；</p> <p>2.本基金投資總金額佔本基金淨資產價值百分之二十以上之國家或地區發生政治性與經濟性重大且非預期之事件（如政變、戰爭、能源危機、恐怖攻擊等），造成該國金融市場（股市、債市</p>	第一項	<p>經理公司應以分散風險、確保基金之安全，並積極追求長期之投資利得及維持收益之安定為目標。以誠信原則及專業經營方式，將本基金投資於中華民國及外國之有價證券，並依下列規範進行投資：</p> <p>(略)</p> <p>(五)前述本項第二款之債券不含下列標的：</p> <p>(1)本國企業赴海外發行之公司債。</p> <p>(2)以國內有價證券、本國上市、上櫃公司於海外發行之有價證券、國內證券投資信託事業於海外發行之基金受益憑證、未經金管會核准或申報生效得募集及銷售之境外基金為連結標的之連動型或結構型債券。</p> <p>(六)但依經理公司之專業判斷，在特殊情形下，為降低風險，確保基金安全之目的，得不受前述本項第三款投資比例之限制，所謂「特殊情形」，係指：</p> <p>(1)本契約終止前一個月；</p> <p>(2)本基金投資總金額佔本基金淨資產價值百分之二十以上之國家或地區發生政治性與經濟性重大且非預期之事件（如政變、戰爭、能源危機、恐怖攻擊等），造成該國金融市場（股市、</p>	酌修目次符號。

條項	修正後條文	條項	原條文	說明
	與匯市) 暫停交易、法令政策變更、不可抗力情事、實施外匯管制或該國貨幣單日兌美元匯率跌幅達百分之五； (略)		債市與匯市) 暫停交易、法令政策變更、不可抗力情事、實施外匯管制或該國貨幣單日兌美元匯率跌幅達百分之五； (略)	
第八項	<p>經理公司從事衍生自信用相關金融商品交易應遵守下列規定，惟如有關法令另有規定或修正者，從其規定：</p> <p>(一) 本基金承作衍生自信用相關金融商品交易 (即信用違約交換 (CDS) 及信用違約交換指數 (CDS Index，如 CDX 系列指數與 Itraxx 系列指數等) 交易)，得為避險之目的作為信用保護的買方。</p> <p>(二) 本基金得為增加投資效率之目的，承作信用違約交換指數 (CDS Index，如 CDX 系列指數與 Itraxx 系列指數等) 交易。</p> <p>(三) 與經理公司從事衍生自信用相關金融商品交易之交易對手，除不得為經理公司之利害關係人外，如該交易係於店頭市場且未經第三方結算機構方式為之者，並應符合下列任一信用評等機構評定之長期發行人信用評等等級：</p> <p>1. 經 Standard & Poor's Corporation 評定，長期債務信用評等達 BBB-級 (含) 以上，短期債務信用評等達 A-3 級 (含) 以上者；或</p> <p>2. 經 Moody's Investors Service 評定，長期債務信用評等達 Baa3 級 (含) 以上，短期債務信用評等達 P-3 級 (含) 以上者；或</p> <p>3. 經 Fitch Ratings Ltd. 評定，長期債務信用評等達 BBB-級 (含) 以上，短期債務信用評等達 F3 級 (含) 以上者；或</p> <p>4. 經中華信用評等股份有限公司評定，長期債務信用評等達 twBBB-級 (含) 以上，短期債務信用評等達 twA-3 級 (含) 以上者；或</p> <p>5. 經澳洲商惠譽國際信用評等股</p>	(新增)	依金管會民國103年4月11日金管證投字第10300099415號函及106年06月29日金管證投字第1060023388號函，新增基金得從事衍生自信用相關金融商品 (即信用違約交換 (CDS) 及信用違約交換指數 (CDS Index，如 CDX 系列指數與 Itraxx 系列指數等) 交易) 及相關規定。	

條項	修正後條文	條項	原條文	說明
	份有限公司台灣分公司評定，長期債務信用評等達 BBB- (twn) 級 (含) 以上，短期債務信用評等達F3 (twn) 級 (含) 以上者。 <u>(四)有關本基金承作衍生自信用相關金融商品交易之控管措施及投資釋例詳公開說明書。</u>			
第九項	經理公司應依有關法令及本契約規定，運用本基金，除金管會另有規定外，應遵守下列規定： (一)不得投資於股票、轉換公司債、附認股權公司債及其他具股權性質之有價證券、結構式利率商品或證券投資信託基金受益憑證； (二)不得投資於國內未上市或未上櫃之次順位公司債及次順位金融債券； (略) (十)投資於任一公司發行、保證或背書之短期票券及有價證券總金額，不得超過本基金淨資產價值之百分之十； (略)	第八項	經理公司應依有關法令及本契約規定，運用本基金，除金管會另有規定外，應遵守下列規定： (一)不得投資於股票、轉換公司債、附認股權公司債及其他具股權性質之有價證券、結構式利率商品或證券投資信託基金受益憑證； (二)不得投資於未上市或未上櫃之次順位公司債及次順位金融債券； (略) (十)投資於任一公司發行、保證或背書之短期票券總金額，不得超過本基金淨資產價值之百分之十， <u>並不得超過新臺幣五億元</u> ； (略)	明訂本基金僅不得投資於國內未上市或未上櫃之次順位公司債及次順位金融債券，而投資國外債券則悉依金管會107年9月27日金管證投字第1070335050號令辦理。依證券投資信託基金管理辦法第10條第1項第17款修正文字，但因本基金未投資基金受益憑證，爰未增訂例外條款。
第十項	第九項第(八)款至第(十四)款、第(十七)款及第(十八)款規定比例之限制及該項所述之信用評等，如因有關法令或相關規定修正者，從其規定。	第九項	第八項第(八)款至第(十四)款、第(十七)款及第(十八)款規定比例之限制及該項所述之信用評等，如因有關法令或相關規定修正者，從其規定。	配合引用項次調整，爰修訂文字。
第十一項	經理公司有無違反本條第九項各款禁止規定之行為，以行為當時之狀況為準；行為後因情事變更致有本條第九項禁止規定之情事者，不受該項限制。但經理公司為籌措現金需處分本基金資產時，應儘先處分該超出比例限制部分之證券	第十項	經理公司有無違反本條第八項各款禁止規定之行為，以行為當時之狀況為準；行為後因情事變更致有本條第八項禁止規定之情事者，不受該項限制。但經理公司為籌措現金需處分本基金資產時，應儘先處分該超出比例限制部分之證券。	配合引用項次調整，爰修訂文字。
第十九條	本基金淨資產價值之計算	第十九條	本基金淨資產價值之計算	
第二項	本基金之淨資產價值，應依有關法令及一般公認會計原則計算之。並應遵守下列規定： (略)	第二項	本基金之淨資產價值，應依有關法令及一般公認會計原則計算之。並應遵守下列規定： (略)	為釐清字義，酌修上午十二時為中午十二時。

條項	修正後條文	條項	原條文	說明
	<p>(二)國外之資產：</p> <p>1.金融債券、普通公司債及其他債券：以計算日台北時間<u>中午十二時前</u>經理公司依序自彭博資訊 (Bloomberg)、路透社 (Reuters)、國外受託保管機構、債券承銷商、交易商所獲得之投資所在國或地區之最近收盤價格、成交價格、買價或中價加計至計算日前一營業日止之應收之利息為準。所投資之債券暫停交易者，以經理公司洽商國外受託保管機構、其他獨立專業機構或經理公司隸屬集團之母公司評價委員會提供之公平價格為準。</p> <p>2.證券相關商品：</p> <p>(1)集中交易市場交易者，以計算日台北時間<u>中午十二時前</u>經理公司所取得最近之集中交易市場之收盤價格為準；</p> <p>(2)非集中交易市場交易者，以計算日台北時間<u>中午十二時前</u>經理公司自彭博資訊 (Bloomberg) 所取得最近之價格或交易對手所提供之價格為準；</p> <p>(3)期貨：依期貨契約所定之標的種類所屬之期貨交易市場於計算日台北時間<u>中午十二時前</u>最近之結算價格為準，以計算契約利得或損失；</p> <p>(4)遠期外匯合約：以計算日外匯市場之結算匯率為準，惟計算日當日外匯市場無相當於合約剩餘期間之遠期匯率時，得以線性差補方式計算之；</p> <p>(5)信用違約交換(CDS)、信用違約交換指數(CDS Index，如CDX系列指數與Itraxx系列指數等)及利率交換(IRS)：以計算日台北時間<u>中午十二點前</u>依序自IHS Markit、其他獨立專業機構所取得之最近價格或交易對手所提供之價格為準。如上述價格無法取得時，以經理公司隸屬集團之母公司評價委員會提供之公平價格為準。</p>		<p>(二)國外之資產：</p> <p>(1)金融債券、普通公司債及其他債券：以計算日台北時間<u>上午十二時前</u>經理公司依序自彭博資訊 (Bloomberg)、路透社 (Reuters)、國外受託保管機構、債券承銷商、交易商所獲得之投資所在國或地區之最近收盤價格、成交價格、買價或中價加計至計算日前一營業日止之應收之利息為準。所投資之債券暫停交易者，以經理公司洽商國外受託保管機構、其他獨立專業機構或經理公司隸屬集團之母公司評價委員會提供之公平價格為準。</p> <p>(2)證券相關商品：</p> <p>集中交易市場交易者，以計算日台北時間<u>上午十二時前</u>經理公司所取得最近之集中交易市場之收盤價格為準；非集中交易市場交易者，以計算日台北時間<u>上午十二時前</u>經理公司自彭博資訊 (Bloomberg) 所取得最近之價格或交易對手所提供之價格為準；期貨：依期貨契約所定之標的種類所屬之期貨交易市場於計算日台北時間<u>上午十二時前</u>最近之結算價格為準，以計算契約利得或損失。</p>	<p>配合本基金投資從事遠期外匯交易，爰明訂遠期外匯合約之資產價值計算方式。</p> <p>配合基金新增得從事衍生自信用相關金融商品交易，爰明訂信用違約交換 (CDS) 及信用違約</p>

條項	修正後條文	條項	原條文	說明
				交換指數 (CDS Index, 如CDX系列指數與Itraxx系列指數等) 及利率交換 (IRS) 交易之資產價值計算方式。
第二十九條	幣制	第二十九條	幣制	
第二項	<p>本基金國外資產淨值之匯率兌換計算，應依下列方式進行之：</p> <p>(一)先以計算日台北時間<u>中午十二時前</u>彭博資訊(Bloomberg)所提供各該外幣對美元最近之外匯收盤匯率將外幣換算為美元，再按計算日台北外匯交易市場美元對新台幣收盤匯率換算為新台幣為準，如計算日當日台北時間<u>中午十二時前</u>無法取得彭博資訊(Bloomberg)所提供之外匯收盤匯率時，以路透社(Reuters)所提供之資訊代之。但本基金資產之匯入匯出，應以基金保管機構與國外受託保管機構實際之匯率為準。</p> <p>(二)以美元計價之資產，依計算日之台北外匯交易市場美元對新台幣收盤匯率換算為新台幣。</p> <p>(三)若台北外匯經紀股份有限公司之交易方式變更為全天候交易而無美元對新台幣收盤匯率時，則依前述第1款取得匯率之時間及方式計算美元對新台幣匯率。</p>	第二項	<p>本基金國外資產淨值之匯率兌換計算，應依下列方式進行之：</p> <p>(一)先以計算日台北時間<u>上午十二時前</u>彭博資訊(Bloomberg)所提供各該外幣對美元最近之外匯收盤匯率將外幣換算為美元，再按計算日台北外匯交易市場美元對新台幣收盤匯率換算為新台幣為準，如計算日當日台北時間<u>上午十二時前</u>無法取得彭博資訊(Bloomberg)所提供之外匯收盤匯率時，以路透社(Reuters)所提供之資訊代之。但本基金資產之匯入匯出，應以基金保管機構與國外受託保管機構實際之匯率為準。</p> <p>(二)以美元計價之資產，依計算日之台北外匯交易市場美元對新台幣收盤匯率換算為新台幣。</p> <p>(三)若台北外匯經紀股份有限公司之交易方式變更為全天候交易而無美元對新台幣收盤匯率時，則依前述第1款取得匯率之時間及方式計算美元對新台幣匯率。</p>	為釐清字義，酌修上午十二時為中午十二時。

瑞銀亞洲非投資等級債券證券投資信託基金證券投資信託契約修正對照表(111.09.28)

條項	修正後條文	條項	原條文	說明
第十三條	運用本基金投資證券及從事證券相關商品交易之基本方針及範圍	第十三條	運用本基金投資證券及從事證券相關商品交易之基本方針及範圍	
第一項 第二款	<p>外國之有價證券為：</p> <p>南韓、香港、澳門、新加坡、馬來西亞、菲律賓、印度、印尼、泰國、日本、紐西蘭、澳洲、越南、巴基斯坦、斯里蘭卡、蒙古國及大陸地區(前述各國以下合稱“亞洲國家”)、美國、英國、愛爾蘭、澤西島、盧森堡、德國、法國、奧地利、丹麥、加拿大、荷蘭、芬蘭、義大</p>	第一項 第二款	<p>外國之有價證券為：</p> <p>南韓、香港、澳門、新加坡、馬來西亞、菲律賓、印度、印尼、泰國、日本、紐西蘭、澳洲、越南、巴基斯坦、斯里蘭卡、蒙古國及大陸地區(前述各國以下合稱“亞洲國家”)、美國、英國、愛爾蘭、澤西島、盧森堡、德國、法國、奧地利、丹麥、加拿大、荷蘭、芬蘭、義大</p>	明訂由金融機構發行具損失吸收能力之債券(含應急可轉換債券 (Contingent Convertible Bond, CoCo Bond) 及具總損失吸收能力 (Total

	利、瑞士、西班牙、瑞典、挪威、葡萄牙、比利時、冰島、卡達、開曼群島、英屬百慕達群島、模里西斯、英屬維爾京群島及英屬馬恩島等國家或地區，由國家或機構所保證或發行之債券(含由金融機構發行具損失吸收能力之債券(含應急可轉換債券(Contingent Convertible Bond, CoCo Bond)及具總損失吸收能力(Total Loss-Absorbing Capacity, TLAC)債券))及固定收益有價證券。		利、瑞士、西班牙、瑞典、挪威、葡萄牙、比利時、冰島、卡達、開曼群島、英屬百慕達群島、模里西斯、英屬維爾京群島及英屬馬恩島等國家或地區，由國家或機構所保證或發行之債券及固定收益有價證券。	Loss-Absorbing Capacity, TLAC)債券為可投資標的。
第九項第一款	不得投資於股票及其他具股權性質之有價證券、結構式利率商品或證券投資信託基金受益憑證；但轉換公司債、附認股權公司債、交換公司債及由金融機構發行具損失吸收能力之債券不在此限；	第九項第一款	不得投資於股票、轉換公司債、附認股權公司債及其他具股權性質之有價證券、結構式利率商品或證券投資信託基金受益憑證；	依據基金管理辦法第 27 條第 1 項第 2 款規定，明訂由金融機構發行具損失吸收能力之債券為可投資標的。
第九項第八款	投資於轉換公司債、附認股權公司債、交換公司債及符合金融主管機關所定合格資本工具之具損失吸收能力之債券(如應急可轉換債券(Contingent Convertible Bond, CoCo Bond))之總金額，不得超過本基金淨資產價值之百分之十；		(新增)	依基金管理辦法第 27 條第 2 項增列「符合金融主管機關所定合格資本工具之具損失吸收能力之債券」之比例限制。
第九項第九款	投資於應急可轉換債券(Contingent Convertible Bond, CoCo Bond)之總金額，不得超過本基金淨資產價值之百分之十；投資於具總損失吸收能力(Total Loss-Absorbing Capacity, TLAC)債券之總金額，不得超過本基金淨資產價值之百分之二十；前開債券應符合經金管會核准或認可之信用評等機構評等達一定等級以上；		(新增)	依據金管證投字第 11003656489 號函，明訂應急可轉換債券(Contingent Convertible Bond, CoCo Bond)及具總損失吸收能力(Total Loss-Absorbing Capacity, TLAC)債券之投資上限及應符合信評規定。
第九項第十一款	投資於任一公司所發行公司債(含次順位公司債)之總金額，不得超過本基金淨資產價值之百分之十；投資於任一公司所發行次順位公司債之總額，不得超過該公司該次(如有分券指分券後)所發行次順位公司債總額之百分之十；	第九項第九款	投資於任一公司所發行公司債(含次順位公司債)之總金額，不得超過本基金淨資產價值之百分之十；投資於任一公司所發行次順位公司債之總額，不得超過該公司該次(如有分券指分券後)所發行次順位公司債總額之百分之十。上開次順位公司債應符合金管會所規定之信用評等等級以上；	依據基金管理辦法第 17 條業已刪除國內次順位債券應符合信用評等之規定及本基金得投資於非投資等級債券，有關非投資等級債券之信用評等規定業已載明於本條第 1 項，爰刪除後段有關信用評等

				之規定文字。
第九項 第十三款	投資於任一銀行所發行之金融債券(含次順位金融債券、具損失吸收能力之債券(如應急可轉換債券(Contingent Convertible Bond, CoCo Bond)及具總損失吸收能力(Total Loss-Absorbing Capacity, TLAC)債券))之總金額,不得超過本基金淨資產價值之百分之十,及該銀行所發行金融債券總額之百分之十;投資於任一銀行所發行次順位金融債券之總額,不得超過該銀行該次(如有分券指分券後)所發行次順位金融債券總額之百分之十。	第九項 第十一款	投資於任一銀行所發行之金融債券(含次順位金融債券)之總金額,不得超過本基金淨資產價值之百分之十,及該銀行所發行金融債券總額之百分之十;投資於任一銀行所發行次順位金融債券之總額,不得超過該銀行該次(如有分券指分券後)所發行次順位金融債券總額之百分之十。 <u>上開次順位金融債券應符合金管會所規定之信用評等等級以上;</u>	1.因具損失吸收能力之債券(如應急可轉換債券 Contingent Convertible Bond, CoCo Bond 及具總損失吸收能力 Total Loss-Absorbing Capacity, TLAC)債券亦屬金融債券,爰明定之。 2.依據基金管理辦法第 17 條業已刪除國內次順位債券應符合信用評等之規定及本基金得投資於非投資等級債券,有關非投資等級債券之信用評等規定業已載明於本條第 1 項,爰刪除後段有關信用評等之規定文字。
第十項	第九項第(八)款至第(十六)款、第(十九)款及第(二十)款規定比例之限制及該項所述之信用評等,如因有關法令或相關規定修正者,從其規定。	第十項	第九項第(八)款至第(十四)款、第(十七)款及第(十八)款規定比例之限制及該項所述之信用評等,如因有關法令或相關規定修正者,從其規定。	配合引用款次調整,爰酌修部分文字。
第十九條	本基金淨資產價值之計算	第十九條	本基金淨資產價值之計算	
第二項 第二款 第一目	債券:以計算日台北時間中午十二時前經理公司依序自彭博資訊(Bloomberg)、路孚特(Refinitiv)、債券承銷商、交易商並依序可取得之投資所在國或地區之最近收盤價格、成交價格、買價或中價加計至計算日前一營業日止之應收之利息為準。所投資之債券暫停交易、久無報價與成交資訊或市場價格無法反映公平價格者,以經理公司洽商其他獨立專業機構或經理公司隸屬集團之母公司評價委員會提供之公平價格為準。	第二項 第二款 第一目	金融債券、普通公司債及其他債券:以計算日台北時間中午十二時前經理公司依序自彭博資訊(Bloomberg)、路透社(Reuters)、國外受託保管機構、債券承銷商、交易商所獲得之投資所在國或地區之最近收盤價格、成交價格、買價或中價加計至計算日前一營業日止之應收之利息為準。所投資之債券暫停交易者,以經理公司洽商國外受託保管機構、其他獨立專業機構或經理公司隸屬集團之母公司評價委員會提供之公平價格為準。	1.配合路透社(Reuters)資訊系統更名為路孚特(Refinitiv)資訊系統,爰調整名稱。 2.另依據 110 年 9 月 1 日金管證投字第 1100363392 號函修訂證券投資信託基金資產價值之計算標準,爰增訂持有之債券久無報價與成交資訊或於市場價格無法反映公平價格時之取價方式。
第二項 第二款	(4)遠期外匯合約:以計算日台北時間中午十二時前所取得外匯市場	第二項 第二款	(4)遠期外匯合約:以計算日外匯市場之結算匯率為準,惟計算日當	明訂遠期外匯合約取價時點。

第二目	之結算匯率為準，惟計算日當日 外匯市場無相當於合約剩餘期間 之遠期匯率時，得以線性差補方 式計算之；	第二目	日外匯市場無相當於合約剩餘 期間之遠期匯率時，得以線性差 補方式計算之；	
第二十九 條	幣制	第二十九 條	幣制	
第二項 第一款	先以計算日台北時間中午十二時前 彭博資訊(Bloomberg)所提供各該 外幣對美元最近之外匯收盤匯率將 外幣換算為美元，再按計算日台北 外匯交易市場美元對新台幣收盤匯 率換算為新台幣為準，如計算日當 日台北時間中午十二時前無法取得 彭博資訊(Bloomberg)所提供之外 匯收盤匯率時，以路孚特(Refinitiv) 所提供之資訊代之。但本基金資產 之匯入匯出，應以基金保管機構與 國外受託保管機構實際之匯率為 準。	第二項 第一款	先以計算日台北時間中午十二時前 彭博資訊(Bloomberg)所提供各該 外幣對美元最近之外匯收盤匯率將 外幣換算為美元，再按計算日台北 外匯交易市場美元對新台幣收盤匯 率換算為新台幣為準，如計算日當 日台北時間中午十二時前無法取得 彭博資訊(Bloomberg)所提供之外 匯收盤匯率時，以路透社(Reuters) 所提供之資訊代之。但本基金資產 之匯入匯出，應以基金保管機構與 國外受託保管機構實際之匯率為 準。	配合路透社 (Reuters)資訊系統 更名為路孚特 (Refinitiv) 資訊系 統，爰調整名稱。
第三十條	通知及公告	第三十條	通知及公告	
第二項 第八款	<u>發生本契約第十三條第一項第(六) 款所訂之特殊情形而不受同條項第 (三)款原訂投資比例限制之情事，及 特殊情形結束後。</u>		(新增)	配合金管會 110 年 9 月 9 日金管證投 字第 1100350763 號函之開放式債券 型基金證券投資信 託契約範本辦理。

【附錄七】基金運用狀況

截至113年03月31日

一、投資情形：列示公開說明書刊印日前一個月月底基金下列資料：

(一) 淨資產總額之組成項目、金額及比率

瑞銀證券投資信託股份有限公司
瑞銀亞洲非投資等級債券證券投資信託基金
淨資產總額明細表
民國一百十三年三月三十一日

資產項目	國家/證券市場名稱	金額 投資金額(新台幣佰萬元)	佔淨資產百分比
債券			
	INDIA	95.31	17.73
	CHINA	87.31	16.24
	MACAO	69.31	12.90
	HONG KONG	59.19	11.01
	PHILIPPINES	49.19	9.15
	SRI LANKA	28.48	5.30
	PAKISTAN	25.50	4.74
	SINGAPORE	24.19	4.50
	INDONESIA	18.37	3.42
	UNITED KINGDOM	16.94	3.15
	THAILAND	13.67	2.54
	KOREA	12.25	2.28
	MONGOLIA	12.06	2.24
	VIET NAM	6.35	1.18
	合計	518.13	96.40
上市受益憑證			
	合計		
股票			
	合計		
基金			
		-	-
短期票券			
		-	-
附買回債券(暨票券)			
		-	-
銀行存款(含活存、支存、定存)			
		17.00	3.16
其他資產(扣除負債後之淨額)			
		2.36	0.44
合計(淨資產總額)			
		537.49	100.00

(二) 投資單一股票金額占基金淨資產價值百分之一以上
無。

(三) 投資單一債券金額占基金淨資產價值百分之一以上

瑞銀證券投資信託股份有限公司
瑞銀亞洲非投資等級債券證券投資信託基金
投資債券明細表
民國一百十三年三月三十一日

債券名稱	國家	投資金額(計價幣佰萬元)	投資比例(%)
REPUBLIC OF SRI LANKA 5.75% 18APR2023	SRI LANKA	22.8	4.24
HUARONG FINANCE 2017 CO 4.75% 27APR2027	CHINA	17.49	3.25
NWD FINANCE (BVI) LTD VAR PERP 31DEC2049	HONG KONG	16.45	3.06
GREENKO DUTCH BV 3.85% 29MAR2026	INDIA	15.33	2.85
PAKISTAN (REP OF) 7.375% 08APR2031	PAKISTAN	15.17	2.82
SMC GLOBAL POWER HLD VAR PERP 31DEC2049	PHILIPPINES	14.83	2.76
STUDIO CITY FINANCE LTD 6.5% 15JAN2028	MACAO	13.73	2.55
VEDANTA UK INVESTMENTS 13.875% 09DEC2028	INDIA	12.52	2.33
WYNN MACAU LTD 5.5% 01OCT2027	MACAO	12.26	2.28
SINGAPORE AIRLINES LTD 3.375% 19JAN2029	SINGAPORE	11.92	2.22
MELCO RESORTS FINANCE 4.875% 06JUN2025	MACAO	10.94	2.03
STANDARD CHARTERED P VAR PERP 31DEC2049	UNITED KINGDOM	10.55	1.96
GLP CHINA HOLDINGS LTD 2.95% 29MAR2026	CHINA	10.35	1.93
10 RENEW POWER SUBSIDIAR 4.5% 14JUL2028	INDIA	10.25	1.91
ROYAL CAPITAL VAR PERP 29DEC2049	PHILIPPINES	9.57	1.78
LS FINANCE 2017 LTD 4.8% 18JUN2026	HONG KONG	9.19	1.71
MGM CHINA HOLDINGS LTD 5.25% 18JUN2025	MACAO	8.68	1.61
FORTUNE STAR BVI LTD 5.05% 27JAN2027	CHINA	8.48	1.58
CLIFFTON LTD 6.25% 25OCT2025	INDIA	8.01	1.49
BHARTI AIRTEL LTD 4.375% 10JUN2025	INDIA	7.87	1.46
CHONG HING BANK VAR PERP 29DEC2049	HONG KONG	7.8	1.45
KASIKORNBANK PCL HK VAR 02OCT2031	THAILAND	7.44	1.38
JSW STEEL LTD 5.05% 05APR2032	INDIA	7.05	1.31
FWD GROUP HOLDINGS LTD 7.784% 06DEC2033	HONG KONG	7.0	1.3

瑞銀證券投資信託股份有限公司
瑞銀亞洲非投資等級債券證券投資信託基金
投資債券明細表
民國一百十三年三月三十一日

債券名稱	國家	投資金額(計價幣佰萬元)	投資比例(%)
GLOBE TELECOM INC VAR PERP 31DEC2049	PHILIPPINES	6.92	1.29
MONGOLIA INTL BOND 7.875% 05JUN2029	MONGOLIA	6.62	1.23
DBS GROUP HOLDINGS LTD 5.479% 12SEP2025	SINGAPORE	6.43	1.2
STANDARD CHARTERED P VAR PERP 31DEC2049	UNITED KINGDOM	6.39	1.19
AIRPORT AUTHORITY HK 4.875% 12JAN2026	HONG KONG	6.39	1.19
METROPOLITAN BANK & TR 5.375% 06MAR2029	PHILIPPINES	6.41	1.19
INDONESIA (REP OF) 4.125% 15JAN2025	INDONESIA	6.36	1.18
PHILIPPINES (REP OF) 4.625% 17JUL2028	PHILIPPINES	6.35	1.18
HDFC BANK LTD 5.18% 15FEB2029	INDIA	6.36	1.18
SOCIALIST REP OF VIETNAM 4.8% 19NOV2024	VIET NAM	6.35	1.18
ALIBABA GROUP HOLDING 3.6% 28NOV2024	CHINA	6.31	1.17
AIA GROUP LTD 3.2% 11MAR2025	HONG KONG	6.27	1.17
KOREA DEVELOPMENT BANK 3.125% 07JUN2025	KOREA	6.25	1.16
CITIC 2.45% 25FEB2025	CHINA	6.22	1.16
MEDCO LAUREL TREE 6.95% 12NOV2028	INDONESIA	6.22	1.16
WYNN MACAU LTD 5.5% 15JAN2026	MACAO	6.24	1.16
BANGKOK BANK PCL/HK VAR PERP 31DEC2049	THAILAND	6.23	1.16
TML HOLDINGS PTE LTD 4.35% 09JUN2026	INDIA	6.15	1.15
CA MAGNUM HOLDINGS 5.375% 31OCT2026	INDIA	6.15	1.14
FAR EAST HORIZON LTD 4.25% 26OCT2026	HONG KONG	6.1	1.13
HANA BANK VAR PERP 31DEC2049	KOREA	6.0	1.12
LONGFOR HOLDINGS LTD 3.85% 13JAN2032	CHINA	5.9	1.1
GMR HYDERABAD INTERNATIO 4.25% 27OCT2027	INDIA	5.94	1.1
MELCO RESORTS FINANCE 5.375% 04DEC2029	MACAO	5.85	1.09
SINGAPORE EXCHANGE 1.234% 03SEP2026	SINGAPORE	5.85	1.09

瑞銀證券投資信託股份有限公司
瑞銀亞洲非投資等級債券證券投資信託基金
投資債券明細表
民國一百十三年三月三十一日

債券名稱	國家	投資金額(計價幣佰萬元)	投資比例(%)
MINEJESA CAPITAL BV 5.625% 10AUG2037	INDONESIA	5.8	1.08
SANDS CHINA LTD 2.55% 08MAR2027	MACAO	5.8	1.08
CHAMPION PATH HOLDINGS 4.85% 27JAN2028	MACAO	5.83	1.08
REPUBLIC OF SRI LANKA 6.2% 11MAY2027	SRI LANKA	5.68	1.06
ISLAMIC REP OF PAKISTAN 6.875% 05DEC2027	PAKISTAN	5.48	1.02
MONGOLIA INTL BOND 4.45% 07JUL2031	MONGOLIA	5.44	1.01
WEST CHINA CEMENT LTD 4.95% 08JUL2026	CHINA	5.39	1

註：以上所列為投資金額佔基金淨資產1.0%以上者

(四) 投資單一基金受益憑證金額占基金淨資產價值百分之一以上者
無。

(五) 投資標的信評配置占 NAV 比例：

信評配置	占NAV比例
AAA	0.00%
AA	4.61%
A	2.33%
BBB	13.96%
BB	28.94%
B	15.44%
CCC and below	30.68%
現金	4.04%

二、投資績效

(一) 最近十年度每單位淨值走勢圖

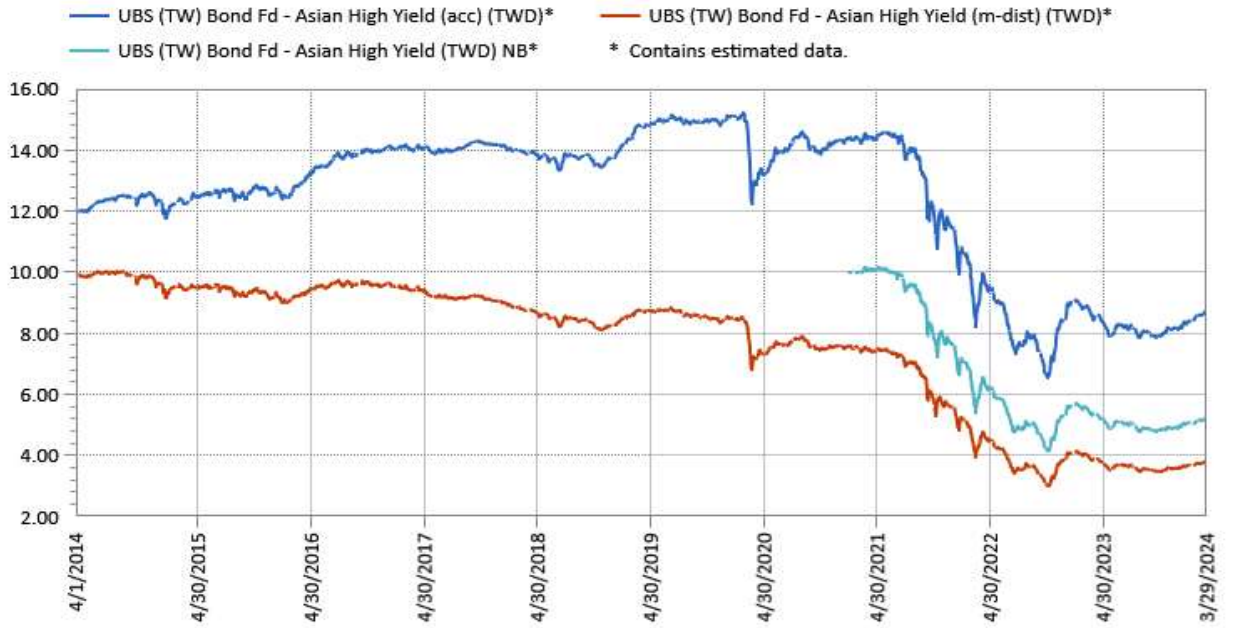

Price,Default,LC 4/1/2014 To 3/31/2024

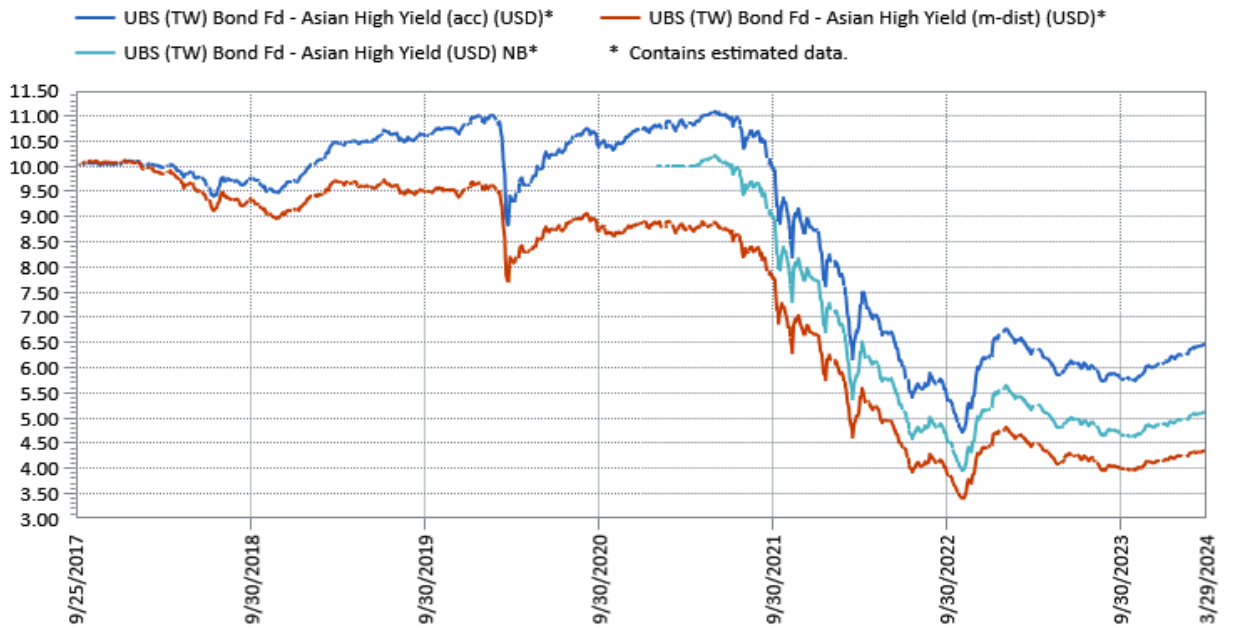

Time period 4/1/2014 To 3/31/2024

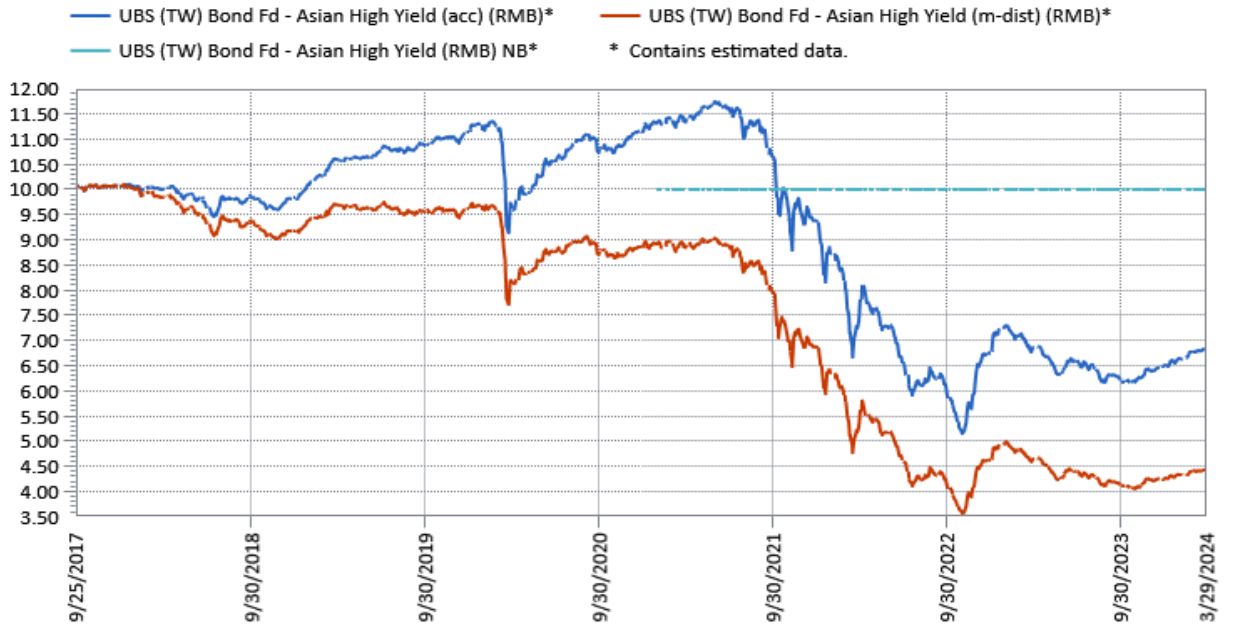

Time period 4/1/2014 To 3/31/2024



Price,Default,LC 4/1/2014 To 3/31/2024

(二) 最近十年度各年度每受益權單位收益分配之金額

類股	103	104	105	106	107	108	109	110	111	112
(新臺幣)B 類型(月配 息)	0.699	0.636	0.636	0.60	0.5244	0.5244	0.5244	0.5291	0.2668	0.1596
(新臺 幣)NB類型 (月配息)	NA	NA	NA	NA	NA	NA	NA	0.04352	0.3184	0.2208
(美元)B類 型(月配息)	NA	NA	NA	0.0489	0.5868	0.5868	0.5868	0.6195	0.3128	0.1836
(美元)NB 類型(月配 息)	NA	NA	NA	NA	NA	NA	NA	0.038322	0.3165	0.2160
(人民幣)B 類型(月配 息)	NA	NA	NA	0.0573	0.6876	0.6876	0.6876	0.6405	0.3256	0.1920
(人民 幣)NB類型 (月配息)	NA	NA	NA	NA	NA	NA	NA	NA	NA	NA
(澳幣)B類 型(月配息)	NA	NA	NA	0.0505	0.6060	0.6060	0.6060	0.6138	0.3075	0.1800

(三) 最近十年度各年度本基金淨資產價值之年度報酬率

類股	103	104	105	106	107	108	109	110	111	112
(澳幣)A類 型(累積)	NA	NA	NA	NA	-2.70%	10.36%	-2.15%	-18.76%	-28.85%	-3.46%
(人民幣)A 類型(累積)	NA	NA	NA	NA	-2.22%	13.40%	0.08%	-16.06%	-27.69%	-4.32%
(新臺幣)A 類型(累積)	5.13%	1.87%	11.77%	0.68%	-3.18%	9.10%	-4.35%	-20.06%	-25.90%	-4.12%
(美元)A類 型(累積)	NA	NA	NA	NA	-3.58%	11.76%	-0.94%	-18.69%	-28.73%	-2.08%
(澳幣)B類 型(月配 息)	NA	NA	NA	NA	-2.52%	10.63%	-3.02%	-18.65%	-28.85%	-3.46%
(人民幣)B類 型(月配 息)	NA	NA	NA	NA	-2.05	12.77	-0.49%	-16.14%	-27.69%	-4.32%
(新臺幣)B類 型(月配 息)	5.13%	1.88%	11.77%	0.68%	-3.18%	9.10%	-4.35%	-20.06%	-25.90%	-4.12%
(美元)B類 型(月配 息)	NA	NA	NA	NA	-3.58%	11.38%	-0.93%	-18.80%	-28.73%	-2.08%
(人民幣)NB 類型(月配 息)	NA	NA	NA	NA	NA	NA	NA	NA	NA	NA

息)										
(新臺幣 幣)NB類型 (月配息)	NA	NA	NA	NA	NA	NA	NA	NA	-25.90%	-4.12%
(美元)NB類 型(月配息)	NA	NA	NA	NA	NA	NA	NA	NA	-28.73%	-2.08%

(四) 公開說明書刊印日前一季止，本基金淨資產價值最近三個月、六個月、一年、三年、五年、十年及自基金成立日起算之累計報酬率(%)

類股	成立日	最近 三個月	最近 六個月	最近一年	最近三年	最近五年	最近十年	基金成立 日至資料 日期
(新臺幣)A類 型(累積)	100/03/23	7.76	9.84	2.28	-39.03	-40.68	-26.85	-12.39
(新臺幣)B類 型(月配息)	100/03/23	7.76	9.84	2.28	-39.03	-40.69	-26.85	-12.40
(新臺幣)NB類 型(月配息)	110/01/29	7.76	9.84	2.28	-39.03	NA	NA	-38.75
(人民幣)A類 型(累積)	106/09/25	5.73	10.07	-0.32	-39.75	-35.29	NA	-31.49
(人民幣)B類 型(月配息)	106/09/25	5.73	10.07	-0.31	-39.79	-36.07	NA	-32.16
(人民幣)NB類 型(月配息)	110/01/29	0.00	0.00	0.00	0.00	NA	NA	0.00
(美元)A類型 (累積)	106/09/25	6.15	11.44	1.99	-40.04	-38.14	NA	-35.28
(美元)B類型 (月配息)	106/09/25	6.16	11.44	1.99	-40.06	-38.43	NA	-35.51
(美元)NB類型 (月配息)	110/01/29	6.15	11.44	1.99	-40.42	NA	NA	-40.42
(澳幣)A類型 (累積)	106/09/25	6.73	10.92	1.23	-40.69	-40.22	NA	-36.61
(澳幣)B類型 (月配息)	106/09/25	6.73	10.92	1.23	-40.68	-40.59	NA	-37.10

三、最近五年度各年度基金之費用率

年度	108	109	110	111	112
費用率	1.67%	1.67%	1.68%	1.69%	1.69%

註：費用率：指依證券投資信託契約規定基金應負擔之費用（如：交易直接成本—手續費、交易稅；會計帳列之費用—經理費、保管費、保證費及其他費用等）占平均基金淨資產價值之比率。

四、最近二年度本基金之會計師查核報告、淨資產價值報告書、投資明細表、淨資產價值變動表及附註

瑞銀證券投資信託股份有限公司
瑞銀亞洲非投資等級債券證券投資信託基金
財務報表暨會計師查核報告
民國一一二年度及一一一年度

公司地址：台北市松仁路7號5樓



安侯建業聯合會計師事務所
KPMG

台北市110615信義路5段7號68樓(台北101大樓)
68F, TAIPEI 101 TOWER, No. 7, Sec. 5,
Xinyi Road, Taipei City 110615, Taiwan (R.O.C.)

電話 Tel + 886 2 8101 6666
傳真 Fax + 886 2 8101 6667
網址 Web kpmg.com/tw

會計師查核報告

瑞銀亞洲非投資等級債券證券投資信託基金 公鑒：

查核意見

瑞銀亞洲非投資等級債券證券投資信託基金民國一一二年及一一一年十二月三十一日之淨資產價值報告書及投資明細表，暨民國一一二年及一一一年一月一日至十二月三十一日之淨資產價值變動表，以及財務報表附註(包括重大會計政策彙總)，業經本會計師查核竣事。

依本會計師之意見，上開財務報表在所有重大方面係依照證券投資信託基金之相關法令暨財團法人中華民國會計研究發展基金會所公開之各號企業會計準則公報及其解釋編製，足以允當表達瑞銀亞洲非投資等級債券證券投資信託基金民國一一二年及一一一年十二月三十一日之淨資產，暨民國一一二年及一一一年一月一日至十二月三十一日之淨資產價值變動。

查核意見之基礎

本會計師係依照會計師查核簽證財務報表規則及審計準則執行查核工作。本會計師於該等準則下之責任將於會計師查核財務報表之責任段進一步說明。本會計師所隸屬事務所受獨立性規範之人員已依會計師職業道德規範，與瑞銀亞洲非投資等級債券證券投資信託基金保持超然獨立，並履行該規範之其他責任。本會計師相信已取得足夠及適切之查核證據，以作為表示查核意見之基礎。

管理階層對財務報表之責任

瑞銀亞洲非投資等級債券證券投資信託基金經理公司瑞銀證券投資信託股份有限公司管理階層之責任係依照證券投資信託基金之相關法令暨財團法人中華民國會計研究發展基金會所公開之各號企業會計準則公報及其解釋編製允當表達之財務報表，且維持與財務報表編製有關之必要內部控制，以確保財務報表未存有導因於舞弊或錯誤之重大不實表達。

於編製財務報表時，管理階層之責任亦包括評估瑞銀亞洲非投資等級債券證券投資信託基金繼續經營之能力、相關事項之揭露，以及繼續經營會計基礎之採用，除非管理階層意圖清算瑞銀亞洲非投資等級債券證券投資信託基金或停止營業，或除清算或停業外別無實際可行之其他方案。



會計師查核財務報表之責任

本會計師查核財務報表之目的，係對財務報表整體是否存有導因於舞弊或錯誤之重大不實表達取得合理確信，並出具查核報告。合理確信係高度確信，惟依照審計準則執行之查核工作無法保證必能偵出財務報表存有之重大不實表達。不實表達可能導因於舞弊或錯誤。如不實表達之個別金額或彙總數可合理預期將影響財務報表使用者所作之經濟決策，則被認為具有重大性。

本會計師依照審計準則查核時，運用專業判斷及專業懷疑。本會計師亦執行下列工作：

1. 辨認並評估財務報表導因於舞弊或錯誤之重大不實表達風險；對所評估之風險設計及執行適當之因應對策；並取得足夠及適切之查核證據以作為查核意見之基礎。因舞弊可能涉及共謀、偽造、故意遺漏、不實聲明或踰越內部控制，故未偵出導因於舞弊之重大不實表達之風險高於導因於錯誤者。
2. 對與查核攸關之內部控制取得必要之瞭解，以設計當時情況下適當之查核程序，惟其目的非對瑞銀亞洲非投資等級債券證券投資信託基金內部控制之有效性表示意見。
3. 評估管理階層所採用會計政策之適當性，及其所作會計估計與相關揭露之合理性。
4. 依據所取得之查核證據，對管理階層採用繼續經營會計基礎之適當性，以及使瑞銀亞洲非投資等級債券證券投資信託基金繼續經營之能力可能產生重大疑慮之事件或情況是否存在重大不確定性，作出結論。本會計師若認為該等事件或情況存在重大不確定性，則須於查核報告中提醒財務報表使用者注意財務報表之相關揭露，或於該等揭露係屬不適當時修正查核意見。本會計師之結論係以截至查核報告日所取得之查核證據為基礎。惟未來事件或情況可能導致瑞銀亞洲非投資等級債券證券投資信託基金不再具有繼續經營之能力。
5. 評估財務報表(包括相關附註)之整體表達、結構及內容，以及財務報表是否允當表達相關交易及事件。

本會計師與治理單位溝通之事項，包括所規劃之查核範圍及時間，以及重大查核發現(包括於查核過程中所辨認之內部控制顯著缺失)。

安侯建業聯合會計師事務所

會計師：

江家齊 
趙敏如 

證券主管機關：金管證審字第1120333238號

核准簽證文號：金管證審字第1050036075號

民國一十三年一月二十六日



瑞銀亞洲非披露等級債券證券投資信託基金

淨資產價值報告書

民國一十二年及一十一年七月三十一日

單位：除另有註明者外，為新台幣元

	112.12.31		111.12.31	
	金額	%	金額	%
資產：				
債券	\$ 486,232,848	94	608,742,703	91
銀行存款(附註五(一))	21,043,964	4	49,900,345	7
應收逾期外匯款(附註七)	5,419,007	1	1,670,165	-
應收利息	7,619,946	1	11,873,159	2
資產合計	520,315,765	100	672,186,372	100
負債：				
應付買回受益憑證款	865,264	-	1,231,873	-
應付逾期外匯款(附註七)	-	-	210,330	-
應付經理費(附註五(二)及六)	671,951	-	830,441	-
應付保管費(附註五(二))	71,674	-	88,579	-
應付會計師費	120,000	-	120,000	-
負債合計	1,728,889	-	2,481,223	-
淨資產	\$ 518,586,876	100	669,705,149	100
計價幣別—新台幣(A類型)				
淨資產	\$ 44,561,084.00		47,894,924.00	
發行在外受益權單位	5,481,055.15		5,648,907.81	
每單位平均淨資產	\$ 8,1300		8,4786	
計價幣別—新台幣(B類型)				
淨資產	\$ 407,092,108.00		504,683,815.00	
發行在外受益權單位	114,386,475.81		130,284,465.74	
每單位平均淨資產	\$ 3,5589		3,8737	
計價幣別—新台幣(NB類型)				
淨資產	\$ 3,880,116.00		4,223,724.00	
發行在外受益權單位	789,984.01		789,984.01	
每單位平均淨資產	\$ 4,9116		5,3466	
計價幣別—美元(A類型)(單位：美元)				
淨資產	\$ 1,343,056.22		2,866,132.83	
發行在外受益權單位	220,279.90		460,351.25	
每單位平均淨資產	\$ 6,0970		6,2260	
計價幣別—美元(B類型)(單位：美元)				
淨資產	\$ 160,424.17		211,552.56	
發行在外受益權單位	38,550.54		47,696.22	
每單位平均淨資產	\$ 4,1614		4,4354	
計價幣別—美元(NB類型)(單位：美元)				
淨資產	\$ 102,644.80		109,425.69	
發行在外受益權單位	21,066.25		21,066.25	
每單位平均淨資產	\$ 4,8725		5,1944	
計價幣別—人民幣(A類型)(單位：人民幣)				
淨資產	\$ 638,771.16		571,018.79	
發行在外受益權單位	98,574.10		84,314.45	
每單位平均淨資產	\$ 6,4801		6,7725	
計價幣別—人民幣(B類型)(單位：人民幣)				
淨資產	\$ 1,264,766.66		1,432,842.86	
發行在外受益權單位	297,843.73		309,182.21	
每單位平均淨資產	\$ 4,2464		4,6343	
計價幣別—人民幣(NB類型)(單位：人民幣)				
淨資產	\$ -		-	
發行在外受益權單位	-		-	
每單位平均淨資產(註)	\$ 10,0000		10,0000	
計價幣別—澳幣(A類型)(單位：澳幣)				
淨資產	\$ 122,925.94		127,007.77	
發行在外受益權單位	20,696.15		20,645.29	
每單位平均淨資產	\$ 5,9396		6,1519	
計價幣別—澳幣(B類型)(單位：澳幣)				
淨資產	\$ 138,870.06		167,339.86	
發行在外受益權單位	34,660.75		38,619.97	
每單位平均淨資產	\$ 4,0066		4,3330	



註：發行在外受益權單位為0者，其每單位平均淨資產依信託契約以受益權單位首次銷售日當日之發行價格列示。

董事長：



(請詳閱本淨資產報告表附註)

總經理：



會計主管：



瑞銀亞洲非投資等級債券證券投資信託基金



民國一十二年及二十二年三月三十一日

單位：新台幣元

投資種類	金額		佔已發行面額% (註一)		佔淨資產% (註二)	
	112.12.31	111.12.31	112.12.31	111.12.31	112.12.31	111.12.31
債券：						
CHINA						
AGILE GROUP HOLDINGS LTD (REG) (REG S) 5.5% 21APR2025	\$ 902,883	3,269,844	0.06	0.06	0.17	0.49
AGILE GROUP HOLDINGS LTD (REG) (REG S) 6.05% 13OCT2025	763,758	2,892,096	0.04	0.04	0.15	0.43
ALIBABA GROUP HOLDING (REG) 3.6% 28/11/2024	6,044,885	-	0.01	-	1.17	-
ANTON OILFIELD SERV GRP/ (REG) (REG S) 8.75% 26JAN2025	-	6,502,290	-	0.20	-	0.97
BIM LAND JSC (REG S) 7.375% 07MAY2026	7,121,309	5,251,795	0.30	0.15	1.37	0.78
CENTRAL CHN REAL ESTATE (REG) (REGS) 7.5% 14JUL2025	361,157	4,238,549	0.10	0.19	0.07	0.63
CHINA CONSTRUCTION BANK (REG) (REG S) VAR 27FEB2029	6,134,080	-	0.01	-	1.18	-
CHINA EVERGRANDE GROUP (BR) (REG S) 8.75% 28JUN2025	-	795,230	-	0.01	-	0.12
CHINA SCE GRP HLDGS LTD (REG) (REG S) 5.95% 29SEP2024	-	2,675,808	-	0.04	-	0.40
CHINA SCE GRP HLDGS LTD (REG) (REG S) 6% 04FEB2026	1,121,433	4,830,222	0.17	0.11	0.22	0.72
CIFI HOLDINGS 5.5% 23JAN2023 (MATURED)	403,238	-	0.07	-	0.08	-
CIFI HOLDINGS GROUP (REG) (REG S) 4.45% 17AUG2026	-	3,022,510	-	0.08	-	0.45
CITIC LTD SER REGS 6.8% 17JAN2023	-	6,145,181	-	0.01	-	0.92
CITIC SER EMTN (REG) (REG S) 2.45% 25FEB2025	5,961,508	-	0.07	-	1.15	-
CNOOC CURTIS FUNDING NO.1 SER REGS 4.5% 03OCT2023	-	6,110,322	-	0.02	-	0.91
COUNTRY GARDEN HLDGS (REG) (REG S) 4.8% 06AUG2030	-	3,290,039	-	0.04	-	0.49
COUNTRY GARDEN HLDGS (REG) (REG S) 5.125% 14JAN2027	-	10,793,380	-	0.11	-	1.61
COUNTRY GARDEN HLDGS (REG) (REG S) 5.4% 27MAY2025	-	4,086,679	-	0.04	-	0.61

瑞銀亞洲非投資等級債券證券投資信託基金

投資明細表(續)

民國一十二年及一十一年十二月三十一日

單位：新台幣元

投資種類	金額		佔已發行面額% (註一)		佔淨資產% (註二)	
	112.12.31	111.12.31	112.12.31	111.12.31	112.12.31	111.12.31
債券：						
CHINA						
COUNTRY GARDEN HLDGS (REG) (REG S) 5.625% 14JAN2030	\$ 1,517,425	9,831,907	0.13	0.13	0.29	1.47
EASY TACTIC LTD 7.5% 11JUL2027	518,234	3,440,004	0.02	0.02	0.10	0.51
EHI CAR SERVICES LTD (REG) (REG S) 7.75% 14NOV2024	5,351,906	4,191,882	0.05	0.04	1.03	0.63
FORTUNE STAR BVI LTD (REG) (REG S) 5% 18MAY2026	-	8,461,847	-	0.08	-	1.26
FORTUNE STAR BVI LTD (REG) (REG S) 5.05% 27JAN2027	6,626,134	-	0.07	-	1.28	-
GLP CHINA HOLDINGS LTD SER EMTN (REG) (REG S) 2.95% 29MAR2026	3,559,008	-	0.03	-	0.69	-
HAILILAO INTERNATIONAL H (REG) (REG S) 2.15% 14JAN2026	-	5,306,842	-	0.07	-	0.79
HILONG HOLDING LTD SER REGS (REG) (REG S) 9.75% 18NOV2024	-	2,334,784	-	0.05	-	0.35
HUARONG FINANCE 2017 CO 4.75% 27APR2027	16,600,609	-	0.07	-	3.20	-
JINGRUI HOLDINGS LTD 14.5% 19FEB2023 (MATURED)	311,809	1,045,217	0.11	0.11	0.06	0.16
KAISA GROUP HOLDINGS LTD (REG) (REG S) 11.7% 11NOV2025	291,330	1,063,346	0.02	0.02	0.06	0.16
KWG GROUP HOLDINGS (REG) (REG S) 6% 14AUG2026	-	3,552,101	-	0.08	-	0.53
KWG GROUP HOLDINGS SER EMTN (REG) (REG S) 5.95% 10AUG2025	609,889	3,791,091	0.10	0.10	0.12	0.57
LOGAN GROUP CO LTD (REG) (REG S) 5.25% 19OCT2025	424,106	-	0.07	-	0.08	-
LONGFOR HOLDINGS LTD (REG) (REG S) 3.85% 13JAN2032	5,108,060	-	0.10	-	0.98	-
MEITUAN SER REGS (REG) (REG S) 3.05% 28OCT2030	-	7,778,033	-	0.03	-	1.16
NEW METRO GLOBAL LTD (REG) (REG S) 4.5% 02MAY2026	-	7,265,250	-	0.09	-	1.09
NEW METRO GLOBAL LTD (REG) (REG S) 4.625% 15OCT2025	1,769,988	-	0.07	-	0.34	-

瑞銀亞洲非投資等級債券證券投資信託基金



民國一十二年十二月三十一日

單位：新台幣元

投資種類	金額		佔已發行面額% (註一)		佔淨資產% (註二)	
	112.12.31	111.12.31	112.12.31	111.12.31	112.12.31	111.12.31
債券：						
CHINA						
POWERLONG REAL ESTATE (REG) (REG S) 4.9% 13MAY2026	\$ -	2,889,831	-	0.16	-	0.43
POWERLONG REAL ESTATE (REG) (REG S) 5.95% 30APR2025	819,930	4,554,784	0.06	0.09	0.16	0.68
RADIANCE HOLDINGS GRP (REG) (REG S) 7.8% 20MAR2024	-	5,521,957	-	0.08	-	0.82
RED SUN PROPERTIES GRP (REG) (REG S) 7.3% 21MAY2024	120,423	966,825	0.14	0.14	0.02	0.14
REDCO PROPERTIES GROUP (REG) (REG S) (SER EMTN) 9.9% 17FEB2024	330,872	1,487,088	0.18	0.18	0.06	0.22
RKPF OVERSEAS 2020 A LTD (REG) (REG S) 5.125% 26JUL2026	2,782,024	8,142,290	0.08	0.08	0.54	1.22
RKPF OVERSEAS 2020 A LTD (REG) (REG S) 5.2% 12JAN2026	1,579,261	5,523,456	0.04	0.05	0.30	0.82
RONSHINE CHINA (REG) (REG S) 7.35% 15DEC2023 (POTENTIAL DEFAULT)	572,600	1,718,159	0.16	0.16	0.11	0.26
SCENERY JOURNEY LTD (REG) (REG S) 12% 24OCT2023	-	767,651	-	0.02	-	0.12
SEAZEN GROUP LTD (REG) (REG S) 4.45% 13JUL2025	1,780,320	4,336,232	0.07	0.07	0.34	0.65
SHIMAO GROUP HOLDINGS LT (REG) (REG S) 5.2% 16JAN2027	251,494	-	0.03	-	0.05	-
SHUI ON DEVELOPMENT HLDG (REG) (REG S) 5.5% 29JUN2026	2,934,629	4,953,788	0.05	0.05	0.57	0.74
SINO-OCEAN LAND TREASURE FINANCE IV 4.75% (REG S) (REG) 05AUG2029	616,330	7,690,120	0.04	0.08	0.12	1.15
SINOPEC CAPITAL 2013 LTD SER REGS 3.125% 24APR2023	-	6,106,302	-	0.02	-	0.91
STATE GRID OVERSEAS INV SER REGS 3.125% 22MAY2023	-	6,099,337	-	0.02	-	0.91

瑞銀亞洲非投資等級債券證券投資信託基金

投資明細表(續)

民國一十二年及一十三年十二月三十一日

單位：新台幣元

投資種類	金額		佔已發行面額%		佔淨資產%	
	112.12.31	111.12.31	112.12.31	111.12.31	112.12.31	111.12.31
債 券：						
CHINA						
SUNAC CHINA HOLDINGS LTD \$ (REG) (REG S) 5.95% 26APR2024	-	1,338,814	-	0.02	-	0.20
SUNAC CHINA HOLDINGS LTD FRN 30SEP2028	1,018,095	-	0.03	-	0.20	-
SUNAC CHINA HOLDINGS LTD FRN 30SEP2029	484,056	-	0.01	-	0.09	-
TIMES CHINA HLDG LTD (REG) (REG S) 5.75% 14JAN2027	-	2,053,478	-	0.11	-	0.31
TIMES CHINA HLDG LTD (REG) (REG S) 6.2% 22MAR2026	208,045	1,548,849	0.07	0.07	0.04	0.23
WANDA PROPERTIES INTL CO (REG) (REGS) 7.25% 29JAN2024	-	6,915,154	-	0.04	-	1.03
WEST CHINA CEMENT LTD (REG) (REG S) 4.95% 08JUL2026	4,489,989	5,252,368	0.03	0.03	0.87	0.78
YANGO JUSTICE INTL (REG) (REG S) 8.25% 25NOV2023	93,446	274,975	0.08	0.08	0.02	0.04
YANLORD LAND HK CO LTD (REG) (REG S) 5.125% 20MAY2026	-	5,188,192	-	0.04	-	0.77
YUZHOU PROPERTIES CO LTD (REG) (REG S) 8.375% 30OCT2024	495,969	1,308,658	0.05	0.09	0.10	0.20
	<u>90,080,232</u>	<u>206,604,557</u>			<u>17.38</u>	<u>30.84</u>
HONG KONG						
AIA GROUP LTD SER REGS (REG) (REGS) 3.2% 11/03/2025	6,024,823	-	0.03	-	1.16	-
AIRPORT AUTHORITY HK SER REGS (REG) (REG S) 4.875% 12JAN2026	6,179,854	-	0.04	-	1.19	-
CHAMPION PATH HOLDINGS (REG) (REG S) 4.85% 27JAN2028	5,313,705	-	0.04	-	1.02	-
CHONG HING BANK LTD SER EMTN (REG) (REG S) VAR PERP 29DEC2049	7,327,927	-	0.08	-	1.41	-
ESTATE SKY LTD (REG) (REG S) 5.45% 21JUL2025	5,364,639	5,175,038	0.07	0.07	1.03	0.77
FAR EAST HORIZON LTD SER EMTN (REG) (REG S) 4.25% 26OCT2026	5,570,318	12,219,375	0.07	0.17	1.07	1.82

瑞銀亞洲非投資等級債券證券投資信託基金

投資明細表(續)

民國一十二年及一十一年十二月三十一日

單位：新台幣元

投資種類	金額		佔已發行面額%		佔淨資產%	
	112.12.31	111.12.31	112.12.31	111.12.31	112.12.31	111.12.31
債 券：						
HONG KONG						
HUTCH WHAMPOA INT 14 3.625% 31OCT2024	\$ 6,064,977	-	0.01	-	1.17	-
LAI SUN MTN LTD (REG) (REG S) 5% 28JUL2026	4,329,672	6,624,738	0.06	0.06	0.84	0.99
LS FINANCE 2017 LTD (REG) (REG S) 4.8% 18JUN2026	7,567,463	7,727,449	0.09	0.09	1.46	1.15
MIE HOLDINGS CORP 0% 31DEC2024	312,766	628,785	0.38	0.38	0.06	0.09
NWD FINANCE (BVI) LTD (REG) (REG S) VAR PERP 31DEC2049	10,363,914	9,028,310	0.05	0.03	2.00	1.35
NWD MTN LTD (REG) (REG S) 4.125% 18JUL2029	4,717,200	4,977,162	0.03	0.02	0.91	0.74
NWD MTN LTD (REG) (REG S) 5.875% 16JUN2027	-	5,732,823	-	0.10	-	0.86
PCCW-HKT CAPITAL NO5 LTD SER REGS (REG) 3.75% 08MAR2023	-	6,124,387	-	0.04	-	0.91
	<u>69,137,258</u>	<u>58,238,067</u>			<u>13.32</u>	<u>8.68</u>
INDIA						
10 RENEW POWER SUBSIDIAR SER REGS (REG) (REG S) 4.5% 14JUL2028	9,564,012	9,094,023	0.06	0.06	1.84	1.36
ABJA INVESTMENT CO (REG) (REG S) 5.45% 24JAN2028	-	5,965,014	-	0.02	-	0.89
ADANI GREEN ENERGY UP SER REGS (REG) (REG S) 6.25% 10DEC2024	-	6,007,549	-	0.04	-	0.90
ADANI PORTS AND SPECIAL SER REGS (REG S) 3.1% 02FEB2031	4,718,362	-	0.04	-	0.91	-
BHARTI AIRTEL LTD SER REGS 4.375% 10JUN2025	7,584,961	7,450,711	0.03	0.03	1.46	1.11
CA MAGNUM HOLDINGS SER REGS (REG) (REG S) 5.375% 31OCT2026	5,727,700	5,618,216	0.02	0.02	1.10	0.84
CLIFFTON LTD SER REGS (REG S) 6.25% 25OCT2025	7,580,096	7,309,564	0.07	0.06	1.46	1.09
EXPORT-IMPORT BK INDIA SER GMTN (REG) (REG S) 3.875% 12MAR2024	6,128,735	-	0.04	-	1.18	-
GMR HYDERABAD INTERNATIO SER REGS (REGS) 4.25% 27OCT2027	5,653,789	5,346,235	0.06	0.06	1.09	0.80

瑞銀亞洲非投資等級債券證券投資信託基金



民國一十二年及二十二年三月三十一日

單位：新台幣元

投資種類	金額		佔已發行面額% (註一)		佔淨資產% (註二)	
	112.12.31	111.12.31	112.12.31	111.12.31	112.12.31	111.12.31
債 券：						
INDIA						
GREENKO DUTCH BV SER REGS (REG S) 3.85% 29MAR2026	\$ 14,583,663	14,047,850	0.06	0.06	2.81	2.10
JSW HYDRO ENERGY LTD SER REGS (REG) (REG S) 4.125% 18MAY2031	4,311,933	4,564,405	0.04	0.03	0.83	0.68
JSW STEEL LTD SER REGS (REG) (REG S) 5.05% 05APR2032	6,671,454	11,591,101	0.05	0.10	1.29	1.73
MUTHOOT FINANCE LTD SER REGS (REG) (REG S) 4.4% 02SEP2023	-	7,561,137	-	0.05	-	1.13
SHRIRAM TRANSPORT FIN SER REGS (REG S) 4.4% 13MAR2024	6,107,569	12,619,487	0.03	0.06	1.18	1.88
STATE BANK INDIA/LONDON SER USD (REG) (REG S) 4.5% 28SEP2023	-	6,103,311	-	0.03	-	0.91
TML HOLDINGS PTE LTD (REG) (REG S) 4.35% 09JUN2026	5,863,102	5,548,587	0.05	0.05	1.13	0.83
VEDANTA RESOURCES LIMITED SET REGS (REG) (REG S) 6.125% 09AUG2024	-	10,744,045	-	0.06	-	1.60
VEDANTA RESOURCES SER REGS (REG S) 8.95% 11MAR2025	6,363,060	-	0.02	-	1.23	-
	<u>90,858,436</u>	<u>119,571,235</u>			<u>17.51</u>	<u>17.85</u>
INDONESIA						
APL REALTY HLDG PTE LTD 5.95% 02JUN2024	-	6,719,474	-	0.15	-	1.00
INDONESIA (REP OF) SER REGS 4.125% 15JAN2025	6,099,034	6,090,300	0.01	0.01	1.18	0.91
JABABEKA INTERNATIONAL SER REGS (REG S) STP 15DEC2027	-	5,222,779	-	0.15	-	0.78
MEDCO OAK TREE PTE LTD SER REGS (REG) (REG S) 7.375% 14MAY2026	9,198,629	8,823,526	0.06	0.06	1.77	1.32
MINEJESA CAPITAL BV SER REGS (REGS) 5.625% 10AUG2037	5,356,868	-	0.02	-	1.03	-
THETA CAPITAL PTE LTD (REGS) 6.75% 31OCT2026	-	7,044,689	-	0.08	-	1.05
	<u>20,654,531</u>	<u>33,900,768</u>			<u>3.98</u>	<u>5.06</u>

瑞銀亞洲非投資等級債券證券投資信託基金



民國一十二年及一十三年十二月三十一日

單位：新台幣元

投資種類	金額		佔已發行面額% (註一)		佔淨資產% (註二)	
	112.12.31	111.12.31	112.12.31	111.12.31	112.12.31	111.12.31
債 券：						
KOREA						
HANA BANK SER REGS (REG) (REG S) VAR PERP 31DEC2049	\$ 5,578,106	5,316,680	0.07	0.07	1.08	0.79
INDUSTRIAL BANK OF KOREA SER REGS (REG) (REG S) 2.125% 23OCT2024	6,005,789	5,831,096	0.07	0.07	1.16	0.87
KOREA DEVELOPMENT BANK (REG S) 3.125% 07JUN2025	6,002,489	5,877,385	0.04	0.04	1.16	0.88
KOREA NATIONAL OIL CORP SER REGS (REG) (REG S) 4% 23JAN2024	-	6,059,613	-	0.04	-	0.91
POSCO SER REGS (REG S) 5.75% 17JAN2028	6,310,349	-	0.02	-	1.22	-
SHINHAN BANK SER REGS (REG) 3.875% 05NOV2023	-	6,080,258	-	0.04	-	0.91
SHINHAN FINANCIAL GROUP SER REGS (REG) (REG S) VAR PERP 31DEC2049	-	5,285,224	-	0.04	-	0.79
	<u>23,896,733</u>	<u>34,450,256</u>			<u>4.62</u>	<u>5.15</u>
MACAO						
MELCO RESORTS FINANCE 4.875% 06JUN2025	10,470,520	9,923,236	0.04	0.04	2.02	1.48
MELCO RESORTS FINANCE SER REGS (REG) (REG S) 5.375% 04DEC2029	5,442,447	-	0.02	-	1.05	-
MGM CHINA HOLDINGS LTD SER REGS (REG S) 5.25% 18JUN2025	8,299,858	13,772,382	0.06	0.10	1.60	2.06
SANDS CHINA LTD (REG) 2.55% 08MAR2027	5,586,826	10,492,248	0.03	0.06	1.08	1.57
STUDIO CITY FINANCE LTD SER REGS (REG) (REG S) 6.5% 15JAN2028	12,836,059	10,814,629	0.09	0.09	2.48	1.62
WYNN MACAU LTD SER REGS (REG) (REG S) 5.5% 01OCT2027	11,597,118	16,105,808	0.05	0.08	2.24	2.41
WYNN MACAU LTD SER REGS (REG) (REG S) 5.5% 15JAN2026	6,005,118	-	0.02	-	1.16	-
	<u>60,237,946</u>	<u>61,108,303</u>			<u>11.63</u>	<u>9.14</u>
MALAYSIA						
RHB BANK SER EMTN (REG) (REG S) 3.766% 19FEB2024	6,135,214	-	0.07	-	1.18	-

瑞銀亞洲非投資等級債券證券投資信託基金



民國一十二年及一十一年十二月三十一日

單位：新台幣元

投資種類	金額		佔已發行面額% (註一)		佔淨資產% (註二)	
	112.12.31	111.12.31	112.12.31	111.12.31	112.12.31	111.12.31
債 券：						
MONGOLIA						
MONGOLIA INTL BOND SER REGS (REG S) 3.5% 07JUL2027	\$ -	4,950,712	-	0.04	-	0.74
MONGOLIA INTL BOND SER REGS (REG S) 4.45% 07JUL2031	5,179,637	4,789,183	0.04	0.04	1.00	0.72
MONGOLIA INTL BOND SER REGS (REG S) 7.875% 05JUN2029	6,326,876	-	0.06	-	1.22	-
	<u>11,506,513</u>	<u>9,739,895</u>			<u>2.22</u>	<u>1.46</u>
PAKISTAN						
ISLAMIC REP OF PAKISTAN SER REGS (REG) (REG S) 6.875% 05DEC2027	4,219,999	2,426,455	0.01	0.01	0.81	0.36
PAKISTAN (REP OF) SER REGS (REG S) 7.375% 08APR2031	11,333,953	9,996,359	0.04	0.06	2.19	1.49
PAKISTAN (REPUBLIC OF) SER REGS (REG S) 8.875% 08APR2051	3,742,690	-	0.03	-	0.72	-
	<u>19,296,642</u>	<u>12,422,814</u>			<u>3.72</u>	<u>1.85</u>
PHILIPPINES						
AYC FINANCE LTD (REG) (REG S) 3.9% PERP 31DEC2049	4,829,836	4,967,369	0.06	0.06	0.93	0.74
GLOBE TELECOM INC (REG) (REG S) VAR PERP 31DEC2049	6,579,019	6,260,057	0.04	0.04	1.27	0.94
PHILIPPINES (REP OF) (REG) 4.625% 17JUL2028	6,184,204	-	0.04	-	1.19	-
ROYAL CAPITAL BV (REG) (REG S) VAR PERP 29DEC2049	9,158,169	8,880,821	0.10	0.10	1.77	1.33
SMC GLOBAL POWER HLDGS (REG) (REG S) VAR PERP 31DEC2049	13,092,960	11,242,105	0.07	0.07	2.52	1.68
	<u>39,844,188</u>	<u>31,350,352</u>			<u>7.68</u>	<u>4.69</u>
SINGAPORE						
BOC AVIATION LTD SER GMTN (REG) (REG S) 2.75% 02DEC2023	-	5,986,188	-	0.03	-	0.89
DBS GROUP HOLDINGS LTD SER REGS (REG S) 5.479% 12SEP2025	6,220,502	-	0.03	-	1.20	-

瑞銀亞洲非投資等級債券證券投資信託基金

投資明細表(續)

民國一十二年十二月三十一日

單位：新台幣元

投資種類	金額		佔已發行面額% (註一)		佔淨資產% (註二)	
	112.12.31	111.12.31	112.12.31	111.12.31	112.12.31	111.12.31
債 券：						
SINGAPORE						
SINGAPORE EXCHANGE SER EMTN (REG S) 1.234% 03SEP2026	\$ 5,625,587	5,408,583	0.08	0.08	1.08	0.81
	<u>11,846,089</u>	<u>11,394,771</u>			<u>2.28</u>	<u>1.70</u>
SRI LANKA						
REPUBLIC OF SRI LANKA 6.2% 11MAY2027	4,677,336	-	0.02	-	0.90	-
REPUBLIC OF SRI LANKA SER REGS (REG S) 5.75% 18APR2023	18,975,194	11,350,185	0.10	0.10	3.66	1.70
	<u>23,652,530</u>	<u>11,350,185</u>			<u>4.56</u>	<u>1.70</u>
THAILAND						
BANGKOK BANK PCL/HK SER REGS (REG S) VAR PERP 31DEC2049	5,912,225	5,848,111	0.03	0.03	1.14	0.87
KASIKORNBANK PCL HK SER EMTN (REG) (REG S) VAR 02OCT2031	7,085,180	6,752,820	0.03	0.03	1.37	1.01
	<u>12,997,405</u>	<u>12,600,931</u>			<u>2.51</u>	<u>1.88</u>
VIET NAM						
SOCIALIST REP OF VIETNAM (REG S) 4.8% 19NOV2024	6,089,131	6,010,569	0.02	0.02	1.17	0.90
	<u>6,089,131</u>	<u>6,010,569</u>			<u>1.17</u>	<u>0.90</u>
債券合計	486,232,848	608,742,703			93.76	90.90
銀行存款-活期存款(附註五(一))	21,043,964	49,900,345			4.06	7.45
其他資產減負債後淨額	11,310,064	11,062,101			2.18	1.65
淨 資 產	<u>\$ 518,586,876</u>	<u>669,705,149</u>			<u>100.00</u>	<u>100.00</u>

註一：投資金額佔已發行面額之百分比經計算後未達0.01%者，不予揭露。

註二：投資金額佔淨資產百分比經計算後未達0.01%者，不予揭露。

註三：債券之國家別分類係依涉險國家分類。



董事長：



(請詳閱後附財務報表附註)

總經理：



會計主管：



瑞銀亞洲非投資等級債券證券投資信託基金

淨資產價值變動表

民國一十二年及一十一年一月一日起至十二月三十一日

單位：新台幣元

	112年度		111年度	
	金額	%	金額	%
期初淨資產	\$ 669,705,149	129	1,060,098,816	158
收 入：				
利息收入	35,619,606	7	49,595,537	7
其他收入	311,211	-	415,340	-
收入合計	35,930,817	7	50,010,877	7
費 用：				
經理費(附註五(二)及六)	9,083,719	2	11,058,540	2
保管費(附註五(二))	968,924	-	1,179,580	-
會計師費用	190,000	-	190,000	-
其 他	1,033	-	1,204	-
費用合計	10,243,676	2	12,429,324	2
本期淨投資收益(損失)	25,687,141	5	37,581,553	5
發行受益權單位價款	13,946,888	3	27,320,461	4
買回受益權單位價款	(119,889,894)	(23)	(106,816,873)	(16)
已實現資本利得(損失)(附註七)	(122,234,250)	(24)	(438,643,606)	(65)
未實現資本利得增加(減少)(附註七)	72,061,650	14	133,265,716	20
收益分配(附註五(四))	(20,689,808)	(4)	(43,100,918)	(6)
期末淨資產	\$ 518,586,876	100	669,705,149	100



(請詳閱後附財務報表附註)

董事長：



總經理：



會計主管：



瑞銀亞洲非投資等級債券證券投資信託基金
財務報表附註
民國一一二年度及一一一年度
(除另有註明者外，所有金額均以新台幣元為單位)

一、基金沿革及業務範圍說明

瑞銀亞洲非投資等級債券證券投資信託基金(以下簡稱本基金)係依據證券投資信託及顧問法、證券投資信託基金管理辦法及其他有關法令，在國內設立之開放型債券證券投資信託基金，於民國一〇〇年三月二十三日成立並開始營運。本基金經核准首次淨發行總面額最高為壹佰億元，最低為參億元，並分別於民國一〇六年九月十二日及一〇九年十一月三日取得金融監督管理委員會(以下簡稱金管會)核准修訂證券投資信託契約，分別增發外幣計價受益權單位及遞延手續費受益權單位。本基金新臺幣計價受益權單位首次淨發行總面額最高為等值新臺幣壹佰億元，包括A類型、B類型及NB類型受益權單位數合計；外幣計價受益權單位首次淨發行總面額最高為等值新臺幣壹佰億元，包括美元計價、人民幣計價A類型、B類型及NB類型受益權單位數及澳幣計價A類型、B類型受益權單位數合計。

本基金主要委託經理公司，依誠信原則及專業經營方式，投資於下列中華民國及外國有價證券，應以分散風險、確保基金安全，並積極追求長期之投資利得及維持收益之安定為目標：

(一)本基金投資於中華民國之有價證券為中華民國境內之政府公債、公司債(含次順位公司債)、金融債券(含次順位金融債券)、依金融資產證券化條例公開招募之受益證券或資產基礎證券、經金管會核准於我國境內募集發行之國際金融組織所發行之國際金融組織債券。

(二)本基金投資之外國有價證券為：

本基金可投資之國家及地區包括：南韓、香港、澳門、新加坡、馬來西亞、菲律賓、印度、印尼、泰國、日本、紐西蘭、澳洲、越南、巴基斯坦、斯里蘭卡、蒙古國、中國、美國、英國、愛爾蘭、澤西島、盧森堡、德國、法國、奧地利、丹麥、加拿大、荷蘭、芬蘭、義大利、瑞士、西班牙、瑞典、挪威、葡萄牙、比利時、冰島、卡達、開曼群島、英屬百慕達群島、模里西斯、英屬維爾京群島及英屬馬恩島等國家或地區，由國家或機構所保證或發行之債券(含由金融機構發行具損失吸收能力之債券(含應急可轉換債券(Contingent Convertible Bond, CoCo Bond)及具總損失吸收能力(Total Loss-Absorbing Capacity, TLAC))及固定收益有價證券。

本基金之經理公司為瑞銀證券投資信託股份有限公司，國內保管機構為臺灣銀行股份有限公司，國外保管機構為滙豐機構信託服務(亞洲)有限公司。

二、通過財務報表之日期及程序

本基金財務報表於民國一一三年一月二十六日經本基金經理公司總經理簽核後發布。

瑞銀亞洲非投資等級債券證券投資信託基金財務報表附註(續)

三、重大會計政策之彙總說明

本基金財務報表所採用之重大會計政策彙總說明如下。下列會計政策已一致適用於本財務報表之所有表達期間。

(一) 遵循聲明

本基金財務報表係依照證券投資信託基金管理辦法、主管機關有關規定暨財團法人中華民國會計研究發展基金會所公開之各號企業會計準則公報及其解釋編製。

(二) 編製基礎

本財務報表除另有附註者(請參閱各項會計政策之說明)外，主要係依歷史成本為基礎編製。

(三) 外幣交易事項

本基金以新台幣為記帳單位，所有非衍生性金融商品合約之外幣交易均按交易日之匯率換算成新台幣入帳。因外幣換算而產生之利得或損失，為未實現兌換利得或損失，列於未實現資本利得或損失項下。外幣現金實際兌換為新台幣時，按當日之即期匯率轉換成新台幣，其與原帳列新台幣之差異為已實現兌換利得或損失，列於已實現資本利得或損失項下。匯率係以計算日前一營業日彭博資訊(Bloomberg)所示各該外幣對美金之收盤匯率將外幣換算為美金，再按計算日前一營業日中華民國外匯交易市場所示美金對新台幣之收盤匯率換算為新台幣。如計算日當日無法取得彭博資訊所提供之前一營業日收盤匯率時，以路孚特(Refinitiv)所提供之資訊代之。如計算日前一營業日無收盤匯率或無法取得者，則以最近之收盤匯率為準。

(四) 債券投資

債券投資以取得成本入帳，並按日依市價評價。國外債券之市價係指計算日自證券投資信託契約所約定之價格資訊提供機構所取得之最近價格、成交價、買價或中價加計至計算日止應收之利息為準。市價與帳列金額間之差額作為未實現資本利得或損失。債券投資之利息收入係按日以應計基礎估列，分別以應收利息及利息收入科目入帳，惟當債券發行人發生重大財務困難致利息延遲或無法償付時，即停止計算利息收入。

債券出售時係於成交日入帳，成本係按加權平均法計算，售價與成本間之差額作為已實現資本利得或損失。

(五) 衍生性金融商品—遠期外匯

遠期契約價值僅作備忘分錄。依市價法評價產生之未到期合約價值利益帳列應收遠期外匯款，評價產生之未到期合約價值損失則帳列應付遠期外匯款。經由評價後所計算出之未到期遠期外匯合約利得或損失，列為未實現資本利得或損失。從事遠期外匯交易經到期交割所產生之利得或損失列於已實現資本利得或損失。

(六) 所得稅

利息收入之扣繳稅額認列為利息收入減項。

瑞銀亞洲非投資等級債券證券投資信託基金財務報表附註(續)

(七)已實現資本損益

債券以賣斷方式出售時，售價與成本之差額，列為已實現資本損益—債券。從事非衍生性商品之外幣交易於外幣現金實際兌換為新台幣時，其與原帳列台幣之差異列於已實現資本利得或損失—外匯。從事遠期外匯交易經到期交割所產生之利得或損失，列為已實現資本利得或損失—遠匯。另發行或買回受益權單位時，發行或買回價款中屬於已實現資本損益部份，列為已實現資本損益—申購或贖回。

(八)未實現資本損益

凡因持有債券而產生之市價與成本之差異列為未實現資本損益—債券。從事非衍生性商品之外幣交易因換算而產生利得或損失，列於未實現資本利得或損失—外匯。從事遠期外匯交易經由評價後計算出之未到期合約價值部位產生之利得或損失，列為未實現資本利得或損失—遠匯。另發行或買回受益權單位時，發行或買回價款中屬未實現資本損益部份，列為未實現資本損益—申購或贖回。

(九)損益平準

發行或買回受益權單位時，將價款內屬於發行日或申請買回日前屬原受益權單位持有人應享有之收入或費用，作為損益平準。

四、重大會計判斷、估計及假設不確定性之主要來源

本基金經理公司管理階層編製本財務報表時，必須作出判斷、估計及假設，其將對會計政策之採用及資產、負債、收益及費用之報導金額有所影響。實際結果可能與估計存有差異。經評估本基金財務報表未有會計政策涉及重大判斷，亦無重大之會計估計及假設。

五、重要會計科目之說明

(一)銀行存款

	112.12.31		111.12.31	
	原幣金額	約當新台幣金額	原幣金額	約當新台幣金額
活期存款：				
新台幣	\$ 2,138,071.00	2,138,071	4,315,337.00	4,315,337
美元	600,494.37	18,456,194	1,381,686.32	42,428,823
人民幣	85,785.45	370,238	579,603.84	2,571,663
澳幣	3,800.32	79,461	28,013.02	584,522
		<u>\$ 21,043,964</u>		<u>49,900,345</u>

瑞銀亞洲非投資等級債券證券投資信託基金財務報表附註(續)

(二)經理費及保管費

1. 本基金對經理公司及保管機構(含國外受託保管機構及其代理人、受託人之費用及報酬)應給付之服務酬勞依證券投資信託契約規定，係依照基金每日淨資產價值分別按每年1.5%及0.16%之比率，逐日累計計算並按月給付。
2. 經理公司將全權委託投資客戶之委託投資資產投資本基金時，依前項比率計算所收取之經理費，得分別全部或部分返還致符合一定條件之全權委託投資客戶之全權委託投資專戶。前述「一定條件」係指該全權委託投資專戶符合下列條件者：
 - (1) 該全權委託投資專戶之委任人須為金融消費者保護法第四條第二項所定之專業投資機構。
 - (2) 除投資型保險專設帳戶外，該全權委託投資專戶之委託投資資產價值(即委託金額)應達新臺幣參億元或等值外幣，及投資於本基金受益憑證之淨資產價值不低於新臺幣壹仟伍佰萬元或等值外幣者。

(三)借款情形：無。

(四)收益分配

依據本基金證券投資信託契約之規定，本基金A類型受益權單位之收益全部併入基金資產，不予分配。本基金投資中華民國境外所得之利息歸屬於B類型及NB類型各計價類別受益權單位之資產者，為B類型及NB類型各計價類別受益權單位之可分配收益。另，本基金B類型及NB類型人民幣計價受益權單位及B類型澳幣計價受益權單位從事外幣間匯率避險交易所衍生之已實現資本利得扣除資本損失(包括已實現及未實現之資本損失)後之餘額為正數時，亦得分別併入B類型及NB類型人民幣計價受益權單位及B類型澳幣計價受益權單位之可分配收益。經理公司得依該等收入情況，決定應分配收益金額。上述B類型可分配收益由經理公司於本基金成立日起屆滿三個月後，NB類型受益權單位之可分配收益於首次申購日起屆滿一個月後，按月依該等孳息收入之情況，決定應分配之收益金額，並於每月結束後之第二十個營業日前(含)分配之，惟前述B類型受益權單位之收入總額未達該月最後一個營業日配息型受益權單位淨資產0.3%者，經理公司有權決定該月不予分配，累積至達到上開標準之曆月之次月發放之。

本基金民國一一二年度及一一一一年度依上述證券投資信託契約規定已分配之收益金額分別為20,689,808元及43,100,918元。

瑞銀亞洲非投資等級債券證券投資信託基金財務報表附註(續)

本基金民國一一二年度及一一一年度配息型各計價類別受益權單位收益分配相關資訊列示如下：

配息相關日期		112年度					
配息月份	除息日	新台幣配息		已發放收益分配			
		新台幣配息—B	新台幣配息—NB	美元配息—B (單位：美元)	美元配息—NB (單位：美元)	人民幣配息—B (單位：人民幣)	澳幣配息—B (單位：澳幣)
111/12	112/1/9	\$ 1,731,788.00	14,536.00	731.77	379.19	4,948.91	579.63
112/01	112/2/7	1,730,907.00	14,536.00	734.66	379.19	5,003.00	580.27
112/02	112/3/7	1,725,475.00	14,536.00	729.64	379.19	4,947.02	580.61
112/03	112/4/14	1,695,316.00	14,536.00	728.72	379.19	4,962.28	580.95
112/04	112/5/8	1,672,321.00	14,536.00	729.07	379.19	4,971.13	550.99
112/05	112/6/8	1,658,471.00	14,536.00	722.79	379.19	4,821.59	550.99
112/06	112/7/7	1,652,675.00	14,536.00	718.48	379.19	4,706.87	550.99
112/07	112/8/7	1,642,792.00	14,536.00	603.78	379.19	4,723.99	550.99
112/08	112/9/7	1,567,253.00	14,536.00	589.07	379.19	4,738.54	519.91
112/09	112/10/11	1,564,199.00	14,536.00	589.45	379.19	4,746.26	519.91
112/10	112/11/7	1,556,019.00	14,536.00	589.45	379.19	4,754.07	519.91
112/11	112/12/7	1,533,505.00	14,536.00	589.82	379.19	4,759.81	519.91
		\$ 19,730,721.00	174,432.00	8,056.70	4,550.28	58,083.47	6,605.06

配息相關日期		111年度					
配息月份	除息日	新台幣配息		已發放收益分配			
		新台幣配息—B	新台幣配息—NB	美元配息—B (單位：美元)	美元配息—NB (單位：美元)	人民幣配息—B (單位：人民幣)	澳幣配息—B (單位：澳幣)
110/12	111/1/7	\$ 5,485,149.00	31,190.00	2,086.73	707.69	13,429.74	1,564.06
111/01	111/2/11	5,070,465.00	29,049.00	1,961.80	855.26	12,624.22	1,618.32
111/02	111/3/7	4,447,925.00	25,992.00	1,725.11	755.29	11,169.31	1,443.76
111/03	111/4/11	4,401,095.00	26,860.00	1,713.20	716.25	11,949.26	1,450.09
111/04	111/5/11	4,367,482.00	26,860.00	1,714.57	716.25	11,999.38	1,452.87
111/05	111/6/8	4,356,782.00	26,860.00	1,713.64	716.25	12,042.89	1,455.80
111/06	111/7/8	4,335,816.00	26,860.00	1,707.20	716.25	12,090.44	1,441.96
111/07	111/8/5	1,862,805.00	14,536.00	726.33	379.19	5,172.37	602.26
111/08	111/9/7	1,797,586.00	14,536.00	726.69	379.19	5,190.12	576.53
111/09	111/10/11	1,772,089.00	14,536.00	727.81	379.19	5,181.50	577.31
111/10	111/11/7	1,748,368.00	14,536.00	727.62	379.19	5,192.84	577.75
111/11	111/12/7	1,737,042.00	14,536.00	728.01	379.19	5,187.31	578.95
		\$ 41,382,604.00	266,351.00	16,258.71	7,079.19	111,229.38	13,339.66

(五)交易成本：無。

六、關係人交易

(一)關係人之名稱及關係

關係人名稱	與本基金之關係
瑞銀證券投資信託股份有限公司 (以下簡稱瑞銀投信)	本基金之經理公司

(二)與關係人之間之重大交易事項—經理費

關係人	交易內容	112年度	111年度
瑞銀投信	經理費	\$ 9,083,719	11,058,540
	期末應付經理費	\$ 671,951	830,441

瑞銀亞洲非投資等級債券證券投資信託基金財務報表附註(續)

七、金融工具相關資訊

(一)衍生性金融商品－遠期外匯交易

本基金為規避投資匯率變動風險而從事預告遠期外匯交易，於民國一一二年度及一一一年十二月三十一日尚未到期之遠期外匯交易合約及應收/付遠期外匯款列示如下：

	<u>112.12.31</u>	<u>111.12.31</u>
預告遠期外匯－名目本金	USD 7,670,000.00	USD 9,545,000.00
合約期間	112.11.24~113.2.29	111.11.23~112.2.24
公平價值	NTD 5,419,007	NTD 1,459,835
帳列：		
應收遠期外匯款	NTD 5,419,007	NTD 1,670,165
應付遠期外匯款	NTD -	NTD 210,330

民國一一二年度及一一一年度本基金因結清遠期外匯交易產生之兌換利益(損失)分別為(16,416,120)元及(44,260,709)元，帳列已實現資本利得(損失)－遠匯。

衍生性金融商品之公平價值係假設本基金若依約定在報表日終止合約，預計所能取得或必須支付金額。一般均包括當期末結清合約之未實現損益。本基金之衍生性金融商品均有金融機構之報價以供參考。

以上揭露之合約名目本金僅顯示資產負債表日流通在外之交易，並不代表曝露於市場風險或信用風險下之潛在利得或損失。本基金預計上述金融商品交易不致產生重大損失。

(二)財務風險資訊

1.市場風險

市場風險係指市場利率或匯率或價格變動，而使本基金因從事相關交易而遭受之可能損失。

由於市場利率波動，將影響債券價格，進而影響本基金之淨值，基於專業經理人之善良管理責任，本基金將透過投資組合之平均存續期間之調整，明確掌握潛在風險並降低風險。

本基金之淨資產價值以新台幣計價，因此當各國匯率對美金或美金對新台幣之匯率發生變動時，將會影響本基金以新台幣計價之淨資產價值。本基金所投資之國家或地區發生匯率或價格變動之風險時，基金經理人將依其專業判斷，對於投資組合中相關之持有部位進行調整，以控制匯率或價格變動產生之市場風險。

瑞銀亞洲非投資等級債券證券投資信託基金財務報表附註(續)

2.信用風險

信用風險主要係交易對手交割時或交割後無法履行契約中規定義務時所產生的風險。

本基金之商品交易對手皆為全球知名大型合法金融機構，所有交易流程亦要求遵守各國政府法規規定，且訂定相關投資總額限制，故無重大信用風險。

3.流動性風險

流動性風險係指無法於預期時間結清部位所產生之風險。本基金依金管會規定之比率保持資產之流動性，本基金投資之債券均具活絡市場，故預期可輕易在市場以接近公平價值之價格迅速出售金融資產，且基金經理人將做專業判斷，保持資產之流動性，故並無重大流動性風險。

4.利率變動之現金流量風險

本基金透過投資組合之平均存續期間之調整，確實控管可能發生之利率變動之現金流量風險。

八、具重大影響之外幣資產與負債

	112.12.31			111.12.31		
	外幣	匯率	新台幣	外幣	匯率	新台幣
外幣資產：						
債券						
美元	15,820,167.43	30.7350	486,232,848	19,823,586.72	30.7080	608,742,703
銀行存款						
美元	600,494.37	30.7350	18,456,194	1,381,686.32	30.7080	42,428,823
應收利息						
美元	247,905.52	30.7350	7,619,378	386,627.96	30.7080	11,872,569

註：金額佔淨資產之百分比計算後未達1%者，不予揭露。

本基金因避險目的而從事遠期外匯交易合約之名目本金，相關資訊請詳附註七。

九、合併事項：無。

十、調整基金淨資產價值之比率達到規定可容忍偏差率標準：無。

十一、其他：無。

社團法人台北市會計師公會會員印鑑證明書

北市財證字第 **1130549** 號

會員姓名：(1) 江家齊
(2) 趙敏如

事務所名稱：安侯建業聯合會計師事務所

事務所地址：台北市信義路五段七號六十八樓

事務所電話：(02)81016666

事務所統一編號：04016004

會員證書字號：(1) 北市會證字第4499號
(2) 北市會證字第3954號

委託人統一編號：26289695

印鑑證明書用途：辦理 瑞銀證券投資信託股份有限公司—瑞銀亞洲非投資等級債券證券投資信託基金

一一二年度（自民國一一二年一月一日起至

一一二年十二月三十一日）財務報表之查核簽證。

裝訂線

簽名式(一)	江家齊	存會印鑑(一)	
簽名式(二)	趙敏如	存會印鑑(二)	

理事長：



核對人：



中華民國 113 年 1 月 22 日

五、最近年度及公開說明書刊印日前一季止，基金委託證券商買賣有價證券總金額前五名之證券商名稱、支付該證券商手續費之金額。若證券商為該基金之受益人者，應一併揭露其持有基金之受益權單位數及比率。

瑞銀證券投資信託股份有限公司
瑞銀亞洲非投資等級債券證券投資信託基金
委託證券商買賣證券資料
民國113年1月1日至民國113年3月31日及民國112年

時間	項目 證券商名稱	受委託買賣證券金額(計價幣仟元)				手續費金額(計價幣仟元)	證券商持有該基金之受益權	
		股票/基金	債券	其它	合計		單位數(仟個)	比例(%)
112年	AUSTRALIA AND NEW ZEALAND BANKING GP	0	68,151	0	68,151	0	0	0
112年	BARCLAYS BANK PLC	0	54,770	0	54,770	0	0	0
112年	THE NOMURA SECURITIES CO LTD	0	54,526	0	54,526	0	0	0
112年	CITIGROUP GLOBAL MARKETS INC	0	46,489	0	46,489	0	0	0
112年	DEUTSCHE BANK	0	44,377	0	44,377	0	0	0
113年1月1日至3月31日	GOLDMAN SACHS AND CO (NY)	0	22,464	0	22,464	0	0	0
113年1月1日至3月31日	ZUERCHER KANTONALBANK CTM	0	19,523	0	19,523	0	0	0
113年1月1日至3月31日	DEUTSCHE BANK	0	17,940	0	17,940	0	0	0
113年1月1日至3月31日	UBS AG	0	17,267	0	17,267	0	0	0
113年1月1日至3月31日	The Hongkong and Shanghai Banking	0	15,343	0	15,343	0	0	0

六、基金接受信用評等機構評等者，應揭露信用評等機構對基金之評等報告
無。

七、其他應揭露事項
無。

封底

經理公司：瑞銀證券投資信託股份有限公司

負責人：殷雷

